Organización de las Naciones Unidas para la Alimentación y la Agricultura

INFORME MENSUAL
PRECIOS DE LOS ALIMENTOS EN AMÉRICA LATINA Y EL CARIBE

Oficina Regional de la FAO para América Latina y el Caribe

© FAO / Roberto Faidutti

ENERO 2015

El presente documento entrega un panorama mensual sobre la situación de los precios de alimentos en América Latina y el Caribe. Mediante el monitoreo de la información oficial de los países de la región, se busca entregar una alerta sobre los potenciales impactos que un alza de los precios de los alimentos puede generar sobre el bienestar de los hogares más pobres y vulnerables de la región, dado que son quienes destinan una proporción importante de sus ingresos al consumo de alimentos. Un adecuado monitoreo de los precios de los alimentos resulta, en tal sentido, clave para la seguridad alimentaria y nutricional de la región.

MENSAJES PRINCIPALES

- En diciembre la inflación alimentaria mensual de América Latina y el Caribe fue de 1,2%, 0,2 puntos porcentuales por sobre la tasa registrada en el mes previo. Por su parte, la inflación alimentaria interanual fue de 14,3% en diciembre, esto es un aumento de 0,6 puntos porcentuales en comparación con el mes anterior, manteniendo su tendencia al alza, situación que se ha mantenido durante casi todo el 2014.

- En diciembre Costa Rica, El Salvador, Guatemala, Honduras, Jamaica y Nicaragua registraron tasas de inflación alimentaria menores a las observadas en el mes previo. Por el contrario, México y República Dominicana experimentaron alzas en sus tasas de inflación.

- De los países monitoreados de América del Sur, solo en Argentina, Bolivia, Chile, y en Ecuador se registraron tasas de inflación alimentarias menores en comparación con el mes previo. Por el contrario, en Brasil, Paraguay, Perú y en Uruguay se observaron alzas en sus tasas de inflación alimentaria.

- Durante diciembre, los precios de la papa y las carnes en general han incidido positivamente de manera reiterada en la inflación en los países monitoreados de la región. Por el contrario, ha sido el precio de las verduras los que han contribuido a que la inflación no sea mayor.

- En diciembre el índice de precios de alimentos de la FAO alcanzó un promedio de 188,6 puntos, esto es un reducción de 1,7% respecto al mes anterior. Este índice presentó una variación anual de -8,5%, tendencia a la baja que se mantiene desde julio del 2013. Durante el mes, a excepción de cereales, todos los grupos de alimentos presentaron caídas en sus índices.

ÍNDICE

INFORME DE INFLACIÓN EN AMÉRICA LATINA Y EL CARIBE	02
INFLACIÓN MENSUAL EN PAÍSES DE AMÉRICA LATINA Y EL CARIBE	04
PRINCIPALES PRODUCTOS QUE INCIDIERON EN LA INFLACIÓN EN AMÉRICA LATINA Y EL CARIBE	06
PRECIOS INTERNACIONALES DE LOS ALIMENTOS	08
ANEXO	10
GLOSARIO	12

Informe de inflación en América Latina y el Caribe[1]

En diciembre la inflación alimentaria en América Latina y el Caribe fue de 1,2%, 0,2 puntos porcentuales por sobre la tasa registrada en el mes previo. Este repunte, ubica a la inflación alimentaria en un nivel similar a lo observado en el mes de septiembre.

Por su parte la inflación general en la región se mantiene por cuarto mes consecutivo en torno a 0,8%.

GRÁFICO 1 Inflación mensual en América Latina y el Caribe, 2010-2014

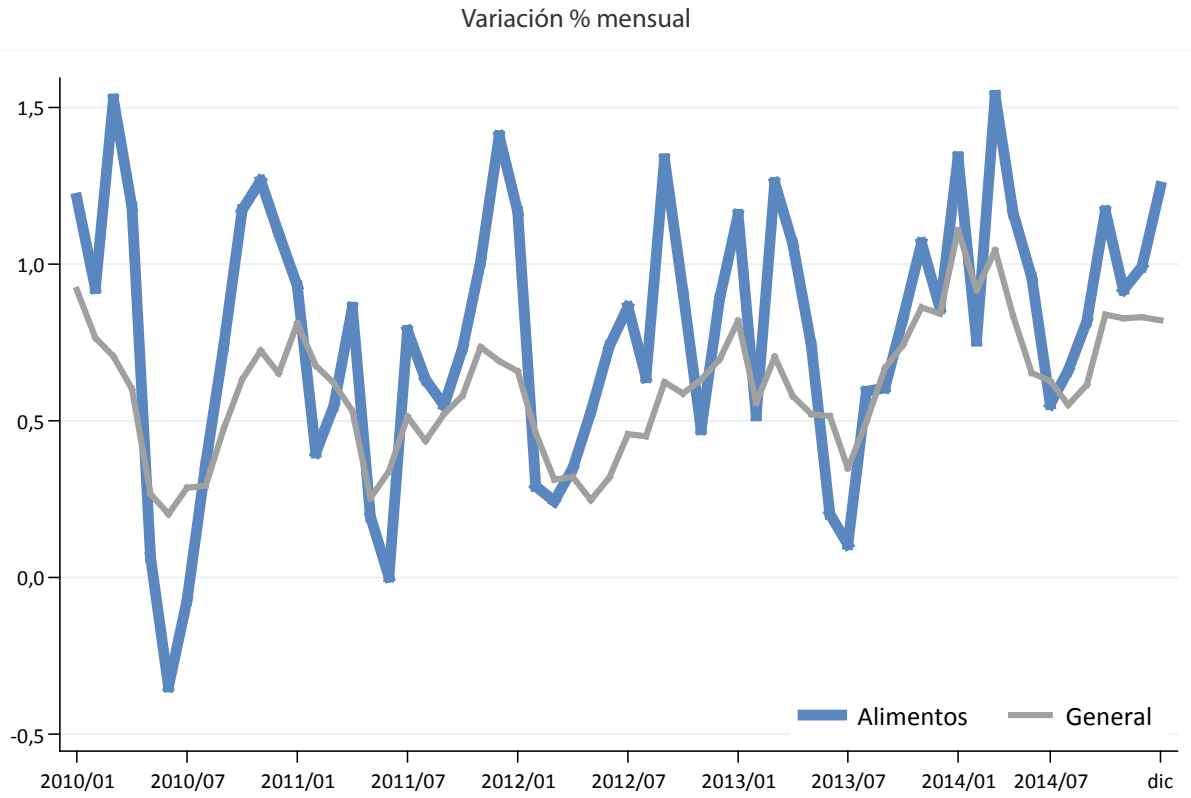

*/ Promedio de 10 países de ALC que representan alrededor del 95% del PIB regional. Los países incluidos son: Argentina, Brasil, Chile, Colombia, Costa Rica, Rep. Dominicana, Ecuador, México, Perú, Venezuela RB.

Fuente: Elaboración FAO RLC con información oficial de los países.

1 A la fecha de la elaboración de este documento, para el mes de diciembre no se encuentra disponible la información de Venezuela (R.B.). A diferencia de la información de meses previos, la inflación de ALC considera la variación mensual promedio de Venezuela (R.B.) de los últimos tres meses.

Inflación interanual

La inflación alimentaria interanual fue de 14,3% en diciembre, esto es un aumento de 0,6 puntos porcentuales en comparación con el mes anterior, manteniendo su tendencia al alza, situación que se ha mantenido durante casi todo el 2014. En tanto, la inflación general registró una tasa de 10,9%.

TABLA 1 Inflación mensual y anual en países de ALC, diciembre 2014

Porcentajes

	Mensual		Anual	
	General	Alimentos	General	Alimentos
Argentina	1,0	0,7	23,9	19,7
Bolivia, E.P.	0,8	1,2	5,2	6,9
Brasil	0,8	1,1	6,4	8,0
Chile	-0,4	-0,6	4,6	8,9
Colombia	0,3	0,1	3,7	4,7
Costa Rica	-0,2	0,1	5,1	6,3
Ecuador	0,1	0,1	3,7	4,5
El Salvador	-0,8	-1,2	0,5	3,7
Guatemala	-0,1	0,4	3,0	8,5
Honduras	-0,2	-1,2	5,8	7,2
Jamaica	-0,4	-0,6	6,2	10,1
México	0,5	1,4	4,1	6,5
Nicaragua	-0,1	0,2	6,4	11,7
Panamá[a]	-0,4	0,0	…	…
Paraguay	0,7	2,3	4,2	4,2
Perú	0,1	0,0	3,2	4,5
Rep. Dominicana	-0,7	1,0	1,6	7,1
Uruguay	-0,5	1,0	8,3	11,2
ALC*	0,8	1,2	10,9	14,3

*/ Promedio de 10 países de ALC que representan alrededor del 95% del PIB regional, Los países incluidos son: Argentina, Brasil, Chile, Colombia, Costa Rica, Rep, Dominicana, Ecuador, México, Perú, Venezuela, R.B. Cifra preliminar.

… / no disponible

a / Para el mes de noviembre Panamá inicia la publicación del Índice de Precios al Consumidor con base anual 2013=100. Las cifras consideradas en este informe para los meses anteriores corresponden Índice de Precios al Consumidor con base octubre 2002=100.

Fuente: Elaboración FAO RLC con información oficial de los países.

© FAO / Walter Astrada

Inflación mensual en países de América Latina y el Caribe

América Central, México y el Caribe

En diciembre Costa Rica, El Salvador, Guatemala, Honduras, Jamaica y Nicaragua registraron tasas de inflación alimentaria menores a las observadas en el mes previo. Por el contrario, México y República Dominicana experimentaron alzas en sus tasas de inflación y Panamá, no presentó variación en su tasa de inflación de alimentos.

En El Salvador, Honduras y Jamaica se registraron caídas tanto en sus precios de alimentos como generales respecto al mes de noviembre, observándose tasas de inflación alimentaria de -1,2%, -1,2% y -0,6% respectivamente, en tanto la tasa de inflación general fue de -0,8%, -0,2% y -0,4% respectivamente.

Durante el mes de diciembre la inflación alimentaria en Costa Rica, Guatemala y Nicaragua presentó una tasa menor en comparación con el mes previo de 0,1%, 0,4% y 0,2% respectivamente. En Panamá por su parte, los precios de alimentos prácticamente no presentaron variación por segundo mes consecutivo, registrándose una tasa de inflación alimentaria cercana al 0%.

En México y República Dominicana la inflación alimentaria presentó alzas respecto al mes de noviembre, en México alcanzó un 1,4% y llegó a 1% en República Dominicana; sin embargo la inflación en general fue de 0,5% en México, 0,3 puntos porcentuales menos que la tasa observada el mes previo y en República Dominicana la inflación general fue negativa, alcanzando un valor de -0,7%.

Finalmente, cabe destacar que todos los países de América Central, México y el Caribe se encuentran por debajo del promedio (0,8%) en lo que concierne a inflación general.

GRÁFICO 2 Inflación mensual en América Central, México y el Caribe

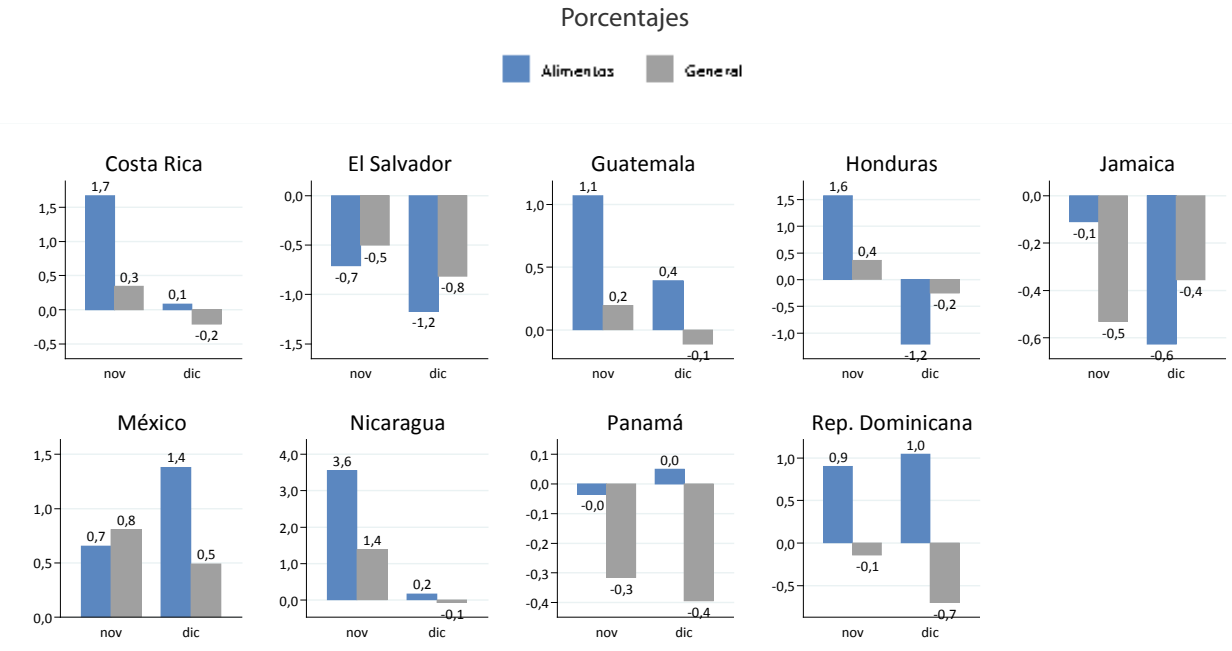

Fuente: Elaboración FAO RLC con información oficial de los países.

América del Sur

Durante el mes de diciembre, en Argentina, Bolivia, Chile, y en Ecuador se registraron tasas de inflación alimentarias menores en comparación con el mes previo. Por el contrario, en Brasil, Paraguay, Perú y en Uruguay se observaron alzas en sus tasas de inflación alimentaria.

En Argentina, Chile y Ecuador tanto la inflación alimentaria como la inflación en general se vieron reducidas, siendo Chile el único de los tres países que alcanza tasas negativas, -0,6% en inflación alimentaria y -0,4% en inflación general. Argentina y Ecuador poseen tasas de inflación alimentarias de 0,7% y 0,1% respectivamente y tasas de inflación general que alcanzan el 1% y el 0,1% respectivamente.

En Bolivia la inflación alimentaria fue de 1,2%, esto es una reducción de 0,7 puntos porcentuales respecto al mes anterior, en tanto, su inflación general fue de 0,8% aumentando 0,1 puntos porcentuales en igual periodo. Colombia la inflación alimentaria fue de 0,1%, prácticamente la misma tasa que el mes anterior. En Paraguay pese a que la inflación alimentaria fue de 2,3%, la inflación general presento la misma tasa que el mes previo, manteniéndose en 0,7%. En Uruguay la inflación alimentaria pasó de una tasa de negativa (-0,3%) a una tasa del 1% pero la inflación en general alcanzó una tasa negativa pasando del 0,1% en noviembre a un -0,5% en diciembre.

Brasil y Perú vieron incrementadas tanto la inflación alimentaria como la inflación general. En el caso de Brasil, ambas tasas aumentaron en 0,3 puntos porcentuales alcanzando valores de 1,1% en su inflación alimentaria y 0,8% en su inflación general. En Perú durante diciembre los precios de los alimentos no presentaron variación, en tanto sus precios generales se incrementaron en un 0,1% respecto a noviembre.

GRÁFICO 3 Inflación mensual en América del Sur

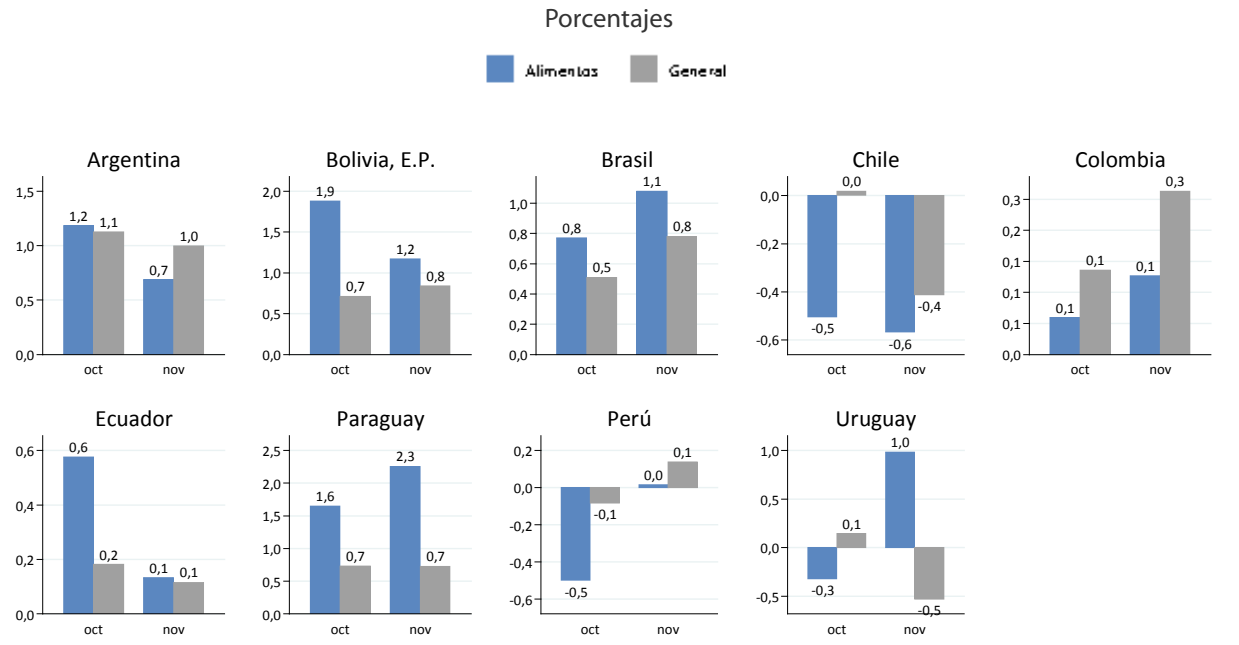

Fuente: Elaboración FAO RLC con información oficial de los países.

© FAO photo

Principales alimentos que incidieron en la inflación mensual de los países de ALC

Durante el mes de diciembre, los precios de la papa y de las carnes en general han incidido positivamente de manera reiterada en la inflación en los países monitoreados de la región. Por el contrario, ha sido el precio de las verduras el que ha contribuido a que la inflación no sea mayor.
El precio de la papa ha contribuido positivamente a la inflación en Nicaragua, siendo el segundo producto alimenticio que más incidió en la inflación del país con una variación de 14,6% durante diciembre. En Bolivia la el precio de la papa se incrementó en un 1,6% y en Perú, su precio fue el producto alimenticio de mayor aumento durante el mes.

En tanto, diferentes tipos de carnes estuvieron presente en varios de los países monitoreados: en Nicaragua fue el alimento que más contribuyó a la inflación con un aumento en su precio de 3,1%. En México y en Chile la carne de res o vacuno fue el segundo alimento de mayor incidencia en la inflación nacional, con variaciones de 2% y 1,7% respectivamente. En Uruguay el pollo fue el alimento que presentó los mayores aumentos en su precio, con alzas en el pollo entero de 8,9% y el muslo de pollo de 8,4%. Por el contrario, en Bolivia el pollo entero fue el producto que más incidió de forma negativa en la inflación del país con una reducción en su precio de -3,4%. Otro de los productos que influyeron al alza de la inflación fue el tomate en Bolivia, con un alza en su precio de 14,5%. En Chile el precio de las frutas de estación se incrementaron un 5,4% en diciembre, en Colombia el precio de tubérculos y plátanos se alzaron un 36,2%, y los huevos presentaron alzas en Costa Rica, México y Nicaragua, registrando variaciones de 4,5%, 4,1% y 2,6% respectivamente.

Por otra parte el tomate fue el producto alimenticio que más contribuyó a prevenir las alzas en la inflación en Chile y Costa Rica. Su precio cayó un -30,4% y -6,2% respectivamente. En República Dominicana el tomate también presentó una caída de -14,8%. El morrón, por su parte, presento reducciones en su precio en Bolivia y Uruguay de -20,6% y -18,8% respectivamente. El precio de guandules verdes en República Dominicana cayó un -7,5% y la arveja verde presento una variación negativa en su precio de -15,7%.

Finalmente, el frijol en Nicaragua fue el alimento que más contribuyó a evitar alzas en la inflación, su precio cayó un -14,4%, en tanto el queso criollo en Bolivia presentó una reducción en su precio de -8,5%, siendo el segundo producto alimenticio de mayor incidencia negativa. El precio del plátano en Chile cayó un -12,8%, el precio de la manzana en Costa Rica se redujo un -11,5% y un -15,3% la lechuga en República Dominicana.

TABLA 2 Productos con mayor incidencia en la inflación general de los países de ALC, diciembre 2014

	Incidencias Positivas			Incidencias Negativas		
	Producto	Variación (%)	Incidencia (% Puntos)	Producto	Variación (%)	Incidencia (% Puntos)
Bolivia, E.P.	Tomate	0,310	14,5	Carne de Pollo (entero)	-0,060	-3,4
	Arveja	0,050	13,2	Queso criollo	-0,050	-8,5
	Papa	0,050	1,6	Pimentón / morrón	-0,020	-20,6
Chile	Frutas de estación	0,031	5,4	Tomate	-0,174	-30,4
	Carne de vacuno	0,030	1,7	Verduras de estación	-0,024	-6,8
	Limón	0,027	20,3	Plátano	-0,020	-12,8
Colombia	Tubérculos y plátanos	0,270	36,2	Cereales y productos de panadería	-0,010	0,3
	Hortalizas y legumbres	0,160	9,3			
	Frutas	0,130	13,6			
Costa Rica	Huevos	0,034	4,5	Tomate	-0,031	-6,2
	Chile dulce	0,017	11,9	Manzana	-0,025	-11,5
	Papaya	0,014	8,9	Sandía	-0,023	-17,5
Guatemala	Pan	0,080	2,7			
	Huevos	0,040	1,8			
	Carne de res	0,020	0,1			
México	Jitomate	0,184	41,1	Otros chiles frescos	-0,050	-4,6
	Carne de res	0,048	2,0	Cebolla	-0,038	-16,9
	Huevo	0,033	4,1	Chile serrano	-0,013	-15,5
Nicaragua	Carne sin hueso de res	0,064	3,1	Frijol	-0,243	-14,4
	Papas	0,062	14,6	Chiltoma	-0,026	-3,8
	Huevos de gallina	0,033	2,6	Pan corriente	-0,022	-1,6

Fuente: Elaboración FAO RLC con información oficial de los países.

TABLA 3 Variación mensual del precio de alimentos seleccionados en países de ALC, diciembre 2014

	Positiva		Negativa	
	Producto	Variación (%)	Producto	Variación (%)
Argentina	Otros productos lácteos	2,1	Verduras frescas y congeladas	-0,2
	Sal y especias	2,0		
	Otras carnes rojas frescas	1,9		
Rep. Dominica	Cebolla	35,1	Lechuga	-15,3
	Plátanos verdes	5,8	Tomates	-14,8
	Habichuelas pintas	5,7	Guandules verdes	-7,5
Perú	Olluco	8,0	Ají ricoto	-16,2
	Papa huayro	6,9	Arveja verde criolla	-15,7
	Papa color	5,0	Cachema	-14,3
Uruguay	Pollo entero	8,9	Morrones	-18,8
	Muslos de pollo	8,4	Asado de tira	-0,8
	Papas	6,1		

Fuente: Elaboración FAO RLC con información oficial de los países.

© FAO / Kai Wiedenhoefer

Precios internacionales de los alimentos

En diciembre el índice de precios de alimentos de la FAO alcanzó un promedio de 188,6 puntos, esto es un reducción de 1,7% respecto al mes anterior. Respecto al año previo, en tanto, este índice presentó una variación anual de -8,5%, tendencia a la baja que se mantiene desde julio del 2013. Durante el mes, a excepción de cereales, todos los grupos de alimentos presentaron caídas en sus índices.

El índice de precio de productos lácteos presentó una variación mensual negativa de 2,3% y una caída de 34,1% respecto a diciembre del año anterior, lo que se debe en gran parte a un aumento en la disponibilidad de estos productos para la exportación y a un debilitamiento de la demanda por parte de los principales importadores. En tanto, el índice de precio de los aceites vegetales se situó en diciembre un 2,4% por debajo del nivel observado en noviembre, y un 17,9% respecto a diciembre del año anterior. Dicho resultado se debe en parte a la caída en las cotizaciones del aceite de palma. Por su parte, el índice de precios del azúcar registró una caída de 4,8% en el mes y de 6,7% respecto a igual mes del año anterior, explicado en parte por la abundancia de este este producto en los principales productores del mundo.

En tanto, el índice de precios de los cereales registró un leve aumento respecto al mes anterior (0,4%), sin embargo su variación anual continúa siendo negativa, en diciembre ésta fue de -4,7%. Finalmente el índice de precios de la carne cayó un 1,9% en el mes, mientras que respecto al mismo mes del año anterior las cotizaciones de la carne aumentaron un 9,9%. Cabe consignar que en los últimos meses dicho índice ha registrado una desaceleración en su tasa de crecimiento anual.

GRÁFICO 4 Índice mensual de la FAO para los precios de los alimentos

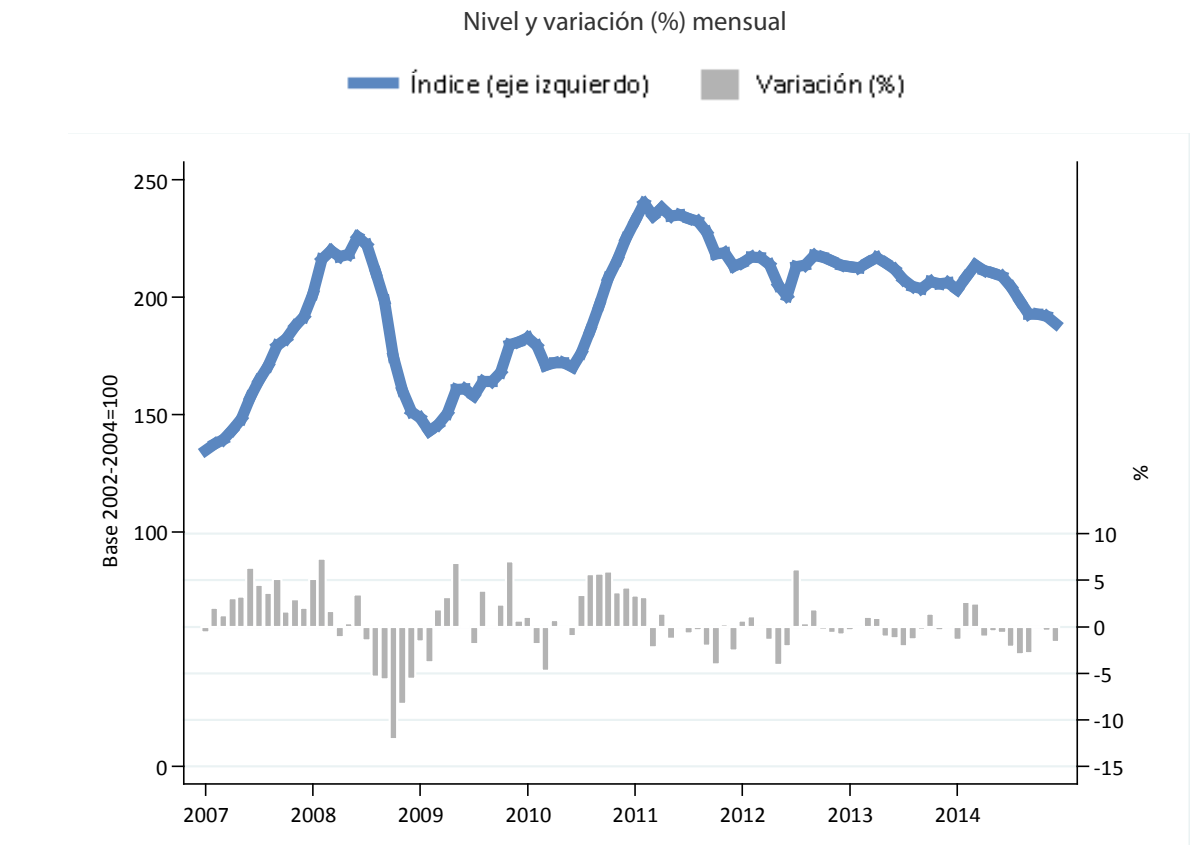

Fuente: Elaboración FAO RLC con información oficial de los países.

GRÁFICO 5 Índice mensual de la FAO para los precios de los alimentos, según grandes grupos

Base 2002-2004=100

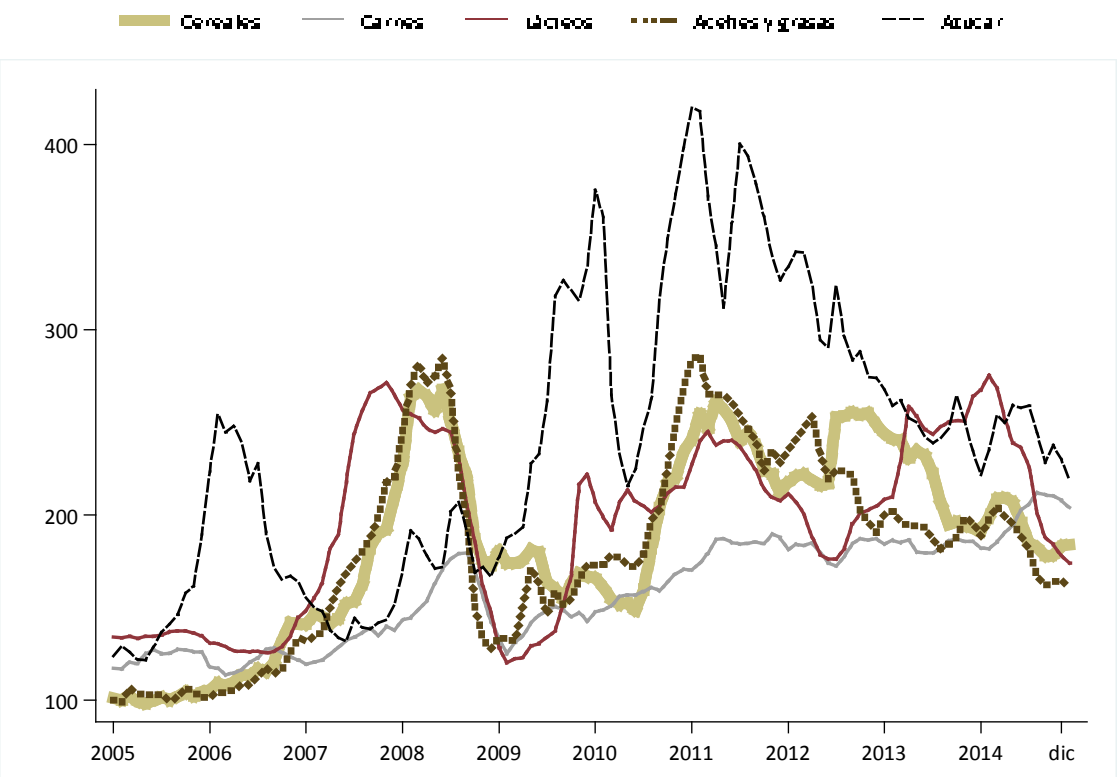

Fuente: Elaboración FAO RLC con información oficial de los países.

© FAO / Carlos Solís

Anexo

Tasas de inflación de alimentos y general en países seleccionados de ALC

País	Inflación de alimentos							Inflación general						
	Variación (%) anual				Variación (%) mensual			Variación (%) anual				Variación (%) mensual		
	2011	2012	2013	2014	oct	nov	dic	2011	2012	2013	2014	oct	nov	dic
					2014	2014	2014					2014	2014	2014
Antigua y Barbuda	3,8	2,6	2,1	…	...	...	...	4,0	1,8	1,1	...	...	...	...
Argentina	7,6	9,9	9,3	19,7	1,0	1,2	0,7	9,5	10,8	11,0	23,9	1,2	1,1	1,0
Bahamas	3,5	1,9	1,2	...	-0,5	...	...	3,2	0,8	0,8	...	0,0	...	...
Barbados	10,0	5,4	0,5	...	1,3	...	...	9,6	2,4	1,1	...	0,6	...	...
Belice	...	1,7	2,5	...	0,2	0,3	...	...	0,8	1,6	...	0,0	0,2	...
Bolivia, E,P,	6,9	5,6	10,4	6,9	-0,2	1,9	1,2	6,9	4,6	6,5	5,2	0,1	0,7	0,8
Brasil	7,2	9,9	8,5	8,0	0,5	0,8	1,1	6,5	5,8	5,9	6,4	0,4	0,5	0,8
Chile	8,6	4,7	4,9	8,9	3,4	-0,5	-0,6	4,4	1,5	3,0	4,6	1,0	0,0	-0,4
Colombia	5,3	2,5	0,9	4,7	0,0	0,1	0,1	3,7	2,4	1,9	3,7	0,2	0,1	0,3
Costa Rica	4,1	1,2	3,3	6,3	-0,4	1,7	0,1	4,7	4,6	3,7	5,1	-0,3	0,3	-0,2
Dominica	4,2	3,0	0,7	...	...	...	...	2,0	2,0	-1,1	...	...	...	...
Ecuador	6,8	5,0	1,9	4,5	0,2	0,6	0,1	5,4	4,2	2,7	3,7	0,2	0,2	0,1
El Salvador	3,2	1,1	1,9	3,7	0,2	-0,7	-1,2	5,1	0,8	0,8	0,5	0,0	-0,5	-0,8
Granada	5,5	1,3	1,1	...	...	...	...	3,5	1,8	-1,2	...	...	...	...
Guatemala	12,1	6,0	8,8	8,5	0,7	1,1	0,4	6,2	3,5	4,4	3,0	0,2	0,2	-0,1
Guyana	...	9,5	0,1	...	...	...	...	...	3,4	0,9	...	...	...	...
Haití	9,0	8,8	2,9	...	0,4	0,5	...	8,3	7,6	3,4	...	0,6	0,5	...
Honduras	3,1	3,8	4,9	7,2	0,6	1,6	-1,2	5,6	5,4	4,9	5,8	0,3	0,4	-0,2
Jamaica	5,5	14,3	7,9	10,1	0,2	-0,1	-0,6	6,0	8,0	9,7	6,2	0,1	-0,5	-0,4
México	5,8	7,5	4,0	6,5	0,2	0,7	1,4	3,8	3,6	4,0	4,1	0,6	0,8	0,5
Nicaragua	9,3	8,1	6,0	11,7	0,4	3,6	0,2	8,0	6,6	5,7	6,4	0,1	1,4	-0,1
Panamá	7,5	7,2	4,6	...	0,1	0,0	0,0	6,3	4,6	3,7	...	-0,1	-0,3	-0,4
Paraguay	3,9	0,7	6,7	4,2	-0,1	1,6	2,3	4,9	4,0	3,8	4,2	0,2	0,7	0,7
Perú	8,0	...	1,3	4,5	1,0	-0,5	0,0	4,7	...	3,1	3,2	0,5	-0,1	0,1
Rep, Dominicana	9,7	6,3	1,6	7,1	0,9	0,9	1,0	7,8	3,9	3,9	1,6	-0,1	-0,1	-0,7
San Cristóbal y Nieves	3,5	-0,1	4,9	...	...	...	...	2,8	0,1	0,4	...	...	...	...
San Vicente y las Granadinas	5,7	1,1	1,8	...	...	...	...	4,7	1,0	0,0	...	...	...	...
Santa Lucía	5,7	10,4	-3,0	...	...	...	...	4,8	5,0	-0,7	...	...	...	...
Surinam	11,0	4,9	-1,1	...	1,1	...	...	14,9	4,4	0,6	...	0,4	...	...
Trinidad y Tobago	10,9	12,7	10,2	...	4,9	3,2	...	5,3	7,2	5,6	...	2,3	1,7	...
Uruguay	8,7	10,8	9,0	11,2	0,7	-0,3	1,0	8,6	7,5	8,5	8,3	0,6	0,1	-0,5
Venezuela, R,B.	33,6	23,7	73,9	...	6,1	6,5	...	27,6	20,1	56,2	...	5,0	4,7	...
ALC*	8,5	8,9	10,2	14,3[b]	0,9	1,0	1,2[b]	7,0	6,0	8,5	10,9	0,8	0,8	0,8

… / Sin información,

a/Se refiere al promedio ponderado con información de diez países que representan 95% del PIB regional, Los países incluidos son: Argentina, Brasil, Chile, Colombia, Costa Rica, Rep, Dominicana, Ecuador, México, Perú, Venezuela RB.

b/ Cifra preliminar

c/Para el mes de noviembre Panamá inicia la publicación del Índice de Precios al Consumidor con base anual 2013=100. Las cifras consideradas en este informe para los meses anteriores corresponden Índice de Precios al Consumidor con base octubre 2002=100.

Fuente: Elaboración FAO RLC con información oficial de los países.

Glosario

Incidencia o contribución en la variación del IPC: efecto que tiene cada uno de los bienes y servicios sobre la variación del índice de precios general. Este efecto depende de la magnitud de la variación del precio y la ponderación del bien o servicio analizado. La suma total de cada uno de estos efectos es igual a la variación del IPC en el periodo de referencia.

Índice de precios al consumidor (IPC): Índice que mide las variaciones de los precios de los bienes y servicios de consumo adquiridos o utilizados por los hogares. El conjunto total de bienes y servicios que abarca el IPC puede dividirse en grupos, por ejemplo "alimentos y bebidas no alcohólicas". Este índice generalmente es elaborado mensualmente y publicado por el instituto nacional de estadística de los países.

Índice de precios de los alimentos de la FAO: índice que mide la variación mensual de los precios internacionales de una canasta de alimentos. Consiste en el promedio de los índices de precios de cinco grupos de productos básicos (que incluyen más de 55 series de precios nominales), ponderado con las cuotas medias de exportación de cada uno de los grupos para 2002-2004.
http://www.fao.org/worldfoodsituation/wfs-home/foodpricesindex/es/

Inflación: aumento sostenido y generalizado en el nivel de precios de una economía el cual es medido a través de un Índice de Precios al Consumidor. La tasa de inflación es el cambio porcentual positivo en el índice de precios en un periodo dado.

Inflación acumulada: es la variación porcentual que experimenta el índice de precios entre un mes de referencia y Diciembre del año inmediato anterior. Esta variación puede calcularse para el IPC o para cada una de sus divisiones.

Inflación anual/interanual: es la variación porcentual que experimenta el índice de precios en un periodo de doce meses. Por convención, a la variación entre los meses de Diciembre de dos años sucesivos se le conoce como inflación anual, mientras que para el resto de los meses se denomina inflación interanual. Esta variación puede calcularse para el nivel general de precios (usando el IPC) o para cada una de las divisiones del IPC (por ejemplo, alimentos, vestimenta, trasporte, vivienda, etc).

Inflación mensual: es la variación porcentual que experimenta el índice de precios entre dos meses sucesivos. Esta variación puede calcularse para el IPC o para cada una de sus divisiones.