



Food and Agriculture
Organization of the
United Nations



ການນໍາໃຊ້ຮູບແບບການລົງທຶນໃນການນໍາໃຊ້ທີ່ດິນ
ຢ່າງມີຄວາມຮັບຜິດຊອບໃນຂະແໜງການປ່າໄມ້

ຂໍ້ມູນອ້າງອິງ:

FAO ແລະ Landesa. 2024. ການນໍາໃຊ້ຮູບແບບການລົງທຶນໃນການນໍາໃຊ້ທີ່ດິນຢ່າງມີຄວາມຮັບຜິດຊອບໃນຂະແໜງການປ່າໄມ້. ວຽງຈັນ

The designations employed and the presentation of material in this information product do not imply the expression of any opinion whatsoever on the part of the Food and Agriculture Organization of the United Nations (FAO) concerning the legal or development status of any country, territory, city or area or of its authorities, or concerning the delimitation of its frontiers or boundaries. The mention of specific companies or products of manufacturers, whether or not these have been patented, does not imply that these have been endorsed or recommended by FAO in preference to others of a similar nature that are not mentioned.

The views expressed in this information product are those of the author(s) and do not necessarily reflect the views or policies of FAO.

© FAO, 2024



Some rights reserved. This work is made available under the Creative Commons Attribution-NonCommercial-ShareAlike 3.0 IGO licence (CC BY-NC-SA 3.0 IGO; <https://creativecommons.org/licenses/by-nc-sa/3.0/igo/legalcode>).

Under the terms of this licence, this work may be copied, redistributed and adapted for non-commercial purposes, provided that the work is appropriately cited. In any use of this work, there should be no suggestion that FAO endorses any specific organization, products or services. The use of the FAO logo is not permitted. If the work is adapted, then it must be licensed under the same or equivalent Creative Commons licence. If a translation of this work is created, it must include the following disclaimer along with the required citation: "This translation was not created by the Food and Agriculture Organization of the United Nations (FAO). FAO is not responsible for the content or accuracy of this translation. The original [Language] edition shall be the authoritative edition."

Disputes arising under the licence that cannot be settled amicably will be resolved by mediation and arbitration as described in Article 8 of the licence except as otherwise provided herein. The applicable mediation rules will be the mediation rules of the World Intellectual Property Organization <http://www.wipo.int/amc/en/mediation/rules> and any arbitration will be conducted in accordance with the Arbitration Rules of the United Nations Commission on International Trade Law (UNCITRAL).

Third-party materials. Users wishing to reuse material from this work that is attributed to a third party, such as tables, figures or images, are responsible for determining whether permission is needed for that reuse and for obtaining permission from the copyright holder. The risk of claims resulting from infringement of any third-party-owned component in the work rests solely with the user.

Sales, rights and licensing. FAO information products are available on the FAO website (www.fao.org/publications) and can be purchased through publications-sales@fao.org. Requests for commercial use should be submitted via: www.fao.org/contact-us/licence-request. Queries regarding rights and licensing should be submitted to: copyright@fao.org.

ຮູບໜ້າປົກ

ທາງຊ້າຍ: ©Prevention Food Loss Programme

ທາງກາງ: ©Cliff Massey

ທາງຂວາ: ©Arielle Nkodo

ສາລະບານ

1. ພາກສະເໜີ	1
2. ກອບແຜນງານສໍາລັບການວິເຄາະ	5
3. ກໍລະນີການປະຕິບັດທີ່ດີກວ່າຂອງການລົງທຶນທີ່ມີຄວາມຮັບຜິດຊອບ	11
3.1. ກໍລະນີສຶກສາຈາກ ປະເທດເຊຍຣາ ລີອອນ	11
3.2. ກໍລະນີສຶກສາຈາກ ສປປ ລາວ	19
3.3. ກໍລະນີສຶກສາຈາກ ສາກົນ	22
4. ບົດບາດຂອງພາກສ່ວນທີ່ກ່ຽວຂ້ອງທີ່ເປັນພາກລັດ ແລະ ບໍ່ແມ່ນພາກລັດ ໃນການສົ່ງເສີມການລົງທຶນຢ່າງມີຄວາມຮັບຜິດຊອບ	33
5. ພາກສະຫຼຸບ	37
ເອກະສານອ້າງອີງ	39





1. ພາກສະເໜີ

ກິດຈະກຳປ່າໄມ້ ແລະ ຂະແໜງປ່າໄມ້ ກຳລັງໄດ້ຮັບການ ຮັບຮູ້ຫຼາຍຂຶ້ນໃນບົດບາດການແກ້ໄຂບັນຫາໂດຍການນຳ ໃຊ້ຊັບພະຍາກອນທຳມະຊາດ ກັບສິ່ງທ້າທາຍດ້ານການ ພັດທະນາແບບຍືນຍົງ (ອົງການອາຫານ ແລະ ການກະ ເສດ ແຫ່ງສະຫະປະຊາຊາດ (FAO, 2022). ບັນດາ ປະເທດຕ່າງໆທົ່ວໂລກໄດ້ໃຫ້ຄຳໝັ້ນສັນຍາໜັກແໜ້ນ ໃນການຫຼຸດຜ່ອນການຕັດໄມ້ທຳລາຍປ່າ, ການຜືນຜູ້ລະ ບົບນິເວດປ່າໄມ້ທີ່ຊຸດໂຊມ, ບັນລຸເປົ້າໝາຍສະພາບອາ ກາດທົ່ວໂລກ ແລະ ການປົກປັກຮັກສາຊີວະນາໆພັນ. ເວົ້າສະເພາະ, ກິດຈະກຳຕ່າງໆເຊັ່ນ: ການອະນຸລັກປ່າໄມ້, ການຊື້ຂາຍກາກບອນ ແລະ ໂຄງການຊົດເຊີຍກາກບອນ, ການຜືນຜູ້ລະບົບສັນຖານ, ການສ້າງສວນປູກຕົ້ນໄມ້ເພື່ອຜະ ລິດຊີວະມວນສານ ແມ່ນຕ້ອງການທີ່ດິນ ແລະ ມັກຈະມີ ການຈັດຕັ້ງປະຕິບັດໃນດິນລັດ ໂດຍລັດຖະບານ, ຜ່ານ ການຊື້ຂາຍທີ່ດິນ ຫຼື ການໃຫ້ເຊົ່າທີ່ດິນແກ່ຫົວໜ່ວຍ ທຸລະກິດ, ຫຼື ຜ່ານການຮ່ວມມືກັບຜູ້ມີສິດນຳໃຊ້ທີ່ດິນ ທ້ອງຖິ່ນ. ເມື່ອໄດ້ຮັບການປະຕິບັດຢ່າງຖືກຕ້ອງ, ກິດຈະ ກຳເຫຼົ່ານີ້ຈະສາມາດປະກອບສ່ວນເຂົ້າໃນຈຸດປະສົງຂອງ ຂະແໜງການປ່າໄມ້ ທັງສາມາດປັບປຸງຊີວິດການເປັນຢູ່ ແລະ ລາຍໄດ້ຂອງປະຊາຊົນທ້ອງຖິ່ນ. ຖ້າບໍ່ມີການປະຕິ ບັດທີ່ດີ, ຫຼື ໃນເງື່ອນໄຂທີ່ສິດ ການນຳໃຊ້ທີ່ດິນ ແລະ ຊັບພະຍາກອນທ້ອງຖິ່ນ ຍັງບໍ່ມີເອກະສານຢັ້ງຢືນເປັນ ລາຍລັກອັກສອນ,¹ ການປົກຄອງບໍລິຫານທີ່ດິນອ່ອນແອ, ແລະ ຂະບວນການສ້າງນະໂຍບາຍທີ່ກ່ຽວຂ້ອງກັບທີ່ດິນ ຂາດຄວາມໂປ່ງໃສ, ກິດຈະກຳເຫຼົ່ານີ້ ມີຄວາມສ່ຽງທີ່ຈະ ສົ່ງຜົນກະທົບຕໍ່ຜູ້ຊົມໃຊ້ທີ່ດິນ ແລະ ຊຸມຊົນທ້ອງຖິ່ນ ໃນ ການສູນເສຍທີ່ດິນທຳມາຫາກິນ ແລະ ຊີວິດການເປັນຢູ່ (Lay et al., 2021). ພ້ອມດຽວກັນນັ້ນ, ສິ່ງນີ້ຍັງສາມາດ ສົ່ງຜົນສ້າງຄວາມສ່ຽງອັນໃຫຍ່ຫຼວງຕໍ່ການດຳເນີນງານ, ການເງິນ ແລະ ຊື່ສຽງ ຂອງຫົວໜ່ວຍທຸລະກິດທີ່ຈັດຕັ້ງ ປະຕິບັດກິດຈະກຳເຫຼົ່ານີ້ (USAID, n.d). ການຮັບຮອງ ເອົາຫຼັກການການລົງທຶນໃນການນຳໃຊ້ທີ່ດິນຢ່າງມີຄວາມ ຮັບຜິດຊອບ ສາມາດປ້ອງກັນຜົນກະທົບທາງລົບທີ່ອາດຈະ ເກີດຂຶ້ນ ພ້ອມທັງເສີມຂະຫຍາຍຜົນໄດ້ຮັບໃນທາງບວກ.

ອົງການອາຫານ ແລະ ການກະເສດ ແຫ່ງສະຫະປະຊາ ຊາດ (FAO) ໄດ້ຮັບຮອງເອົາເຄື່ອງມືສາກົນຈຳນວນໜຶ່ງ ເພື່ອເປັນທິດຊີ້ນຳ ໃນການລົງທຶນທີ່ມີການນຳໃຊ້ທີ່ດິນ ແລະ ປ່າໄມ້ ຢ່າງມີຄວາມຮັບຜິດຊອບ, ໃນການສະໜັບ ສະໜູນການຄຸ້ມຄອງຊັບພະຍາກອນທຳມະຊາດແບບ ຍືນຍົງ ໄປພ້ອມກັບການແກ້ໄຂບັນດາສິ່ງທ້າທາຍຂອງ ໂລກກ່ຽວກັບຄວາມບໍ່ໝັ້ນຄົງ ດ້ານສະບຽງອາຫານ, ຄວາມທຸກຍາກ ແລະ ຄວາມບໍ່ສະເໝີພາບ. ການນຳໃຊ້ ເຄື່ອງມືສາກົນເຫຼົ່ານີ້ ເຂົ້າໃນການປະເມີນກໍລະນີສຶກສາທີ່ ເປັນຮູບປະທຳ ສາມາດຊ່ວຍກຳນົດ ແລະ ປະຕິບັດຮູບ ແບບທີ່ດີກວ່າໃນການຈັດຕັ້ງປະຕິບັດ.

ບົດສະຫຼຸບນະໂຍບາຍສິ່ງພິມ ນີ້ແມ່ນສຸມໃສ່ການສົ່ງເສີມ ການລົງທຶນຢ່າງມີຄວາມຮັບຜິດຊອບ ໃນກິດຈະກຳປ່າໄມ້ ຂະໜາດໃຫຍ່ ແລະ ຂະໜາດກາງ ທີ່ກ່ຽວຂ້ອງກັບບັນດາ ຫົວໜ່ວຍທຸລະກິດ, ເຊິ່ງຈັດຕັ້ງປະຕິບັດທັງຂົງເຂດປ່າໄມ້ ແລະ ບໍ່ແມ່ນປ່າໄມ້. ບົດສະຫຼຸບນະໂຍບາຍຫຍໍ້ນີ້ ແມ່ນ ສຸມໃສ່ການນຳໃຊ້ສອງເຄື່ອງມືຫຼັກສາກົນຄື ບົດແນະນຳ ຕາມຄວາມສະໝັກໃຈກ່ຽວກັບການບໍລິຫານສິດຄອບ ຄອງນຳໃຊ້ຢ່າງມີຄວາມຮັບຜິດຊອບ ໃນເລື່ອງທີ່ດິນ, ການປະມົງ ແລະ ປ່າໄມ້ ໃນເງື່ອນໄຂຄວາມໝັ້ນຄົງດ້ານ ສະບຽງອາຫານຂອງຊາດ (VGGT) ແລະ ຫຼັກການຂອງ ຄະນະກຳມະການເພື່ອຄວາມໝັ້ນຄົງທາງດ້ານສະບຽງ ອາຫານໂລກ (CFS) ສຳລັບການລົງທຶນຢ່າງມີຄວາມ ຮັບຜິດຊອບໃນລະບົບອາຫານ ແລະ ການກະເສດ (RAI).² VGGT ແລະ CFS-RAI ແມ່ນເຄື່ອງມືໃນການສົ່ງເສີມ ການລົງທຶນ ທີ່ຮັບຮູ້ສິດຄອບຄອງນຳໃຊ້ຂອງປະຊາຊົນ ທ້ອງຖິ່ນ ແລະ ສົ່ງເສີມຮູບແບບທຸລະກິດທີ່ມີສ່ວນຮ່ວມ ເຊິ່ງສົ່ງເສີມການຮ່ວມມືທີ່ມີຄວາມໝາຍກັບພາກສ່ວນ ກ່ຽວຂ້ອງໃນທ້ອງຖິ່ນເຊັ່ນ: ຊຸມຊົນຜື້ເມືອງ ແລະ ທ້ອງຖິ່ນ, ແມ່ຍິງ, ຊາວໜຸ່ມ ແລະ ກຸ່ມທີ່ດ້ອຍໂອກາດ (ເບິ່ງທ້ອງ 1). ເອກະສານນີ້ປະເມີນຫຼາຍກໍລະນີສຶກສາ ການປະຕິບັດທີ່ດີກວ່າ, ເຊິ່ງສະແດງໃຫ້ເຫັນຫຼັກການ ເຫຼົ່ານີ້ໃນກິດຈະກຳຕົວຈິງ. ສິ່ງພິມນີ້ແມ່ນມີຈຸດປະສົງ

¹ ມີການປະເມີນວ່າຫຼາຍກວ່າ 50 ເປີເຊັນ ຂອງເນື້ອທີ່ດິນທົ່ວໂລກ ແມ່ນບໍ່ໄດ້ຮັບການຂຶ້ນທະບຽນ ແລະ ຢູ່ພາຍໃຕ້ສິດຄອບຄອງນຳໃຊ້ຕາມປະເພນີທີ່ບໍ່ໄດ້ຮັບການຮັບຮູ້ໂດຍກົດໝາຍ ທາງການ (FAO, 2022).
² ໃນຂະນະທີ່ ຫຼັກການ VGGT ແລະ RAI ແມ່ນເຄື່ອງມືສອງຢ່າງທີ່ສຸມໃສ່ໃນທີ່ນີ້, ຫຼັກການຂອງສະຫະປະຊາຊາດເພື່ອການລົງທຶນຢ່າງມີຄວາມຮັບຜິດຊອບ (UN PRI) ແລະ ສັນຍາສາກົນແຫ່ງສະຫະປະຊາຊາດ (UN Global Compact) ກໍ່ສາມາດນຳໃຊ້ໄດ້ໃນທີ່ນີ້. ອົງການ UN PRI ສົ່ງເສີມການຮວບຮວມເອົາບັດໃຈການປົກຄອງສິ່ງແວດລ້ອມ, ສັງຄົມ ແລະ ບໍລິສັດ ເຂົ້າໃນການຕັດສິນໃຈດ້ານການລົງທຶນ (PRI, 2021). ສັນຍາສາກົນແຫ່ງສະຫະປະຊາຊາດ ສົ່ງເສີມໃຫ້ຫົວໜ່ວຍທຸລະກິດ ເຄົາລົບຕໍ່ ສິດທິມະນຸດ, ສິດທິຂອງຜູ້ອອກແຮງງານ, ຄວາມຍືນຍົງຂອງສິ່ງແວດລ້ອມ ແລະ ການຕ້ານການສໍ້ລາດບັງຫຼວງ (UN Global Compact, n.d.).

ຫ້ອງ 1. ຮູບແບບການລົງທຶນຢ່າງມີຄວາມຮັບຜິດຊອບ ໃນຂະແໜງປ່າໄມ້

ຮູບແບບການລົງທຶນແມ່ນຖືວ່າມີຄວາມຮັບຜິດຊອບ ເມື່ອພວກເຂົາຮັບຮູ້ເຖິງສິດທິຂອງຜູ້ທີ່ມີສ່ວນຮ່ວມໃນທ້ອງຖິ່ນ, ບົບປຸງສິ່ງເສີມຊີວິດການເປັນຢູ່ຂອງປະຊາຊົນທ້ອງຖິ່ນ, ລວມເອົາຜູ້ຜະລິດຂະໜາດນ້ອຍ ແລະ ວິສາຫະກິດຂອງພວກເຂົາ, ພັດທະນາທັກສະຂອງປະຊາຊົນທ້ອງຖິ່ນ ແລະ ສິ່ງເສີມການຮ່ວມມືທີ່ມີຄວາມໝາຍ (FAO, 2014). ໃນຂະແໜງປ່າໄມ້, ໄດ້ມີການນຳໃຊ້ຮູບແບບ ແລະ ການປະຕິບັດທີ່ຫຼາກຫຼາຍ ເຊິ່ງໄດ້ປະກອບສ່ວນເຂົ້າໃນການຄຸ້ມຄອງຊັບພະຍາກອນທຳມະຊາດແບບຍືນຍົງ ພ້ອມທັງເຄົາລົບຕໍ່ສິດທິຂອງຊຸມຊົນທ້ອງຖິ່ນ ແລະ ຜູ້ນຳໃຊ້ທີ່ດິນ. ສິ່ງເຫຼົ່ານີ້ລວມມີຂໍ້ຜູກພັນສັນຍາການ ຜະລິດກະສິກຳ (Contract Farming), ຮູບແບບການຜະລິດກະສິກຳຕາມສັນຍາ (outgrower), ໂຄງການແບ່ງປັນຜົນປະໂຫຍດຕ່າງໆ, ການຮ່ວມທຸລະກິດ, ວິສາຫະກິດປ່າໄມ້ ແລະ ຂະແໜງປ່າໄມ້ທີ່ມີການຄຸ້ມຄອງໃນຂັ້ນທ້ອງຖິ່ນ (ເຊັ່ນ: ຄອບຄົວ ແລະ ຊຸມຊົນມີສິດຄອບຄອງສິດໃນການຕັດສິນໃຈກ່ຽວກັບການຄຸ້ມຄອງປ່າໄມ້ ເພື່ອການຄ້າ ແລະ ການນຳໃຊ້ທີ່ດິນ) (Macqueen et al., 2018).

ໝາຍເຫດ:

1. Principles for Responsible Investment in Agriculture and Food Systems / ຫຼັກການ ໃນການລົງທຶນທີ່ມີຄວາມຮັບຜິດຊອບໃນ ຂະແໜງກະສິກຳ ແລະ ລະບົບອາຫານ. ໂຮມ www.fao.org/3/au866e/au866e.pdf;
2. Macqueen, D., Bolin, A. Greijmans, Grouwels, S., & Humphries, S. 2018. ນະວັດຕະກຳສູ່ ຄວາມຈະເລີນຮຸ່ງເຮືອງທີ່ເກີດຂຶ້ນໃນຮູບແບບທຸລະກິດປ່າໄມ້ທີ່ມີການຄຸ້ມຄອງໃນທ້ອງຖິ່ນ ແລະ ມູມມອງໃນ ການຂະຫຍາຍການປະຕິບັດໃຫຍ່ກວ່າຂວາງ. ການພັດທະນາສາກົນ 125. <https://doi.org/10.1016/j.worlddev.2018.08.004>

ເບື້ອງຕົ້ນສຳລັບຜູ້ສ້າງນະໂຍບາຍພາຍໃນລັດຖະບານ, ແຕ່ຍັງສຳລັບນັກລົງທຶນ ແລະ ວິສາຫະກິດ ທຸລະກິດ, ອົງການຈັດຕັ້ງສັງຄົມ (CSOs) ແລະ ຜູ້ຜະລິດຂະໜາດນ້ອຍ ແລະ ຊຸມຊົນທ້ອງຖິ່ນ. ອົງການຈັດຕັ້ງລະດັບພາກພື້ນ ແລະ ສາກົນ, ຜູ້ຈັດຕັ້ງປະຕິບັດວຽກງານການພັດທະນາ, ຜູ້ໃຫ້ທຶນ ແລະ ສະຖາບັນ ການເງິນອື່ນໆ ທີ່ສະໜັບສະໜູນກິດຈະກຳປ່າໄມ້ ກໍ່ສາມາດໄດ້ຮັບປະໂຫຍດຈາກການຮຽນຮູ້ນີ້.

ບົດສະຫຼຸບນະໂຍບາຍສະບັບນີ້ ໄດ້ຮັບການພັດທະນາໂດຍອົງການ FAO ໂດຍຜ່ານໂຄງການການປະຕິບັດກິນໄກຫຼາຍພາກສ່ວນ ທີ່ມີຄວາມຍືດຫຍຸ່ນ (FMM) ນຳໃຊ້ເຄື່ອງມືສາກົນ ແລະ ຜະລິດຕະພັນຄວາມຮູ້ຕ່າງໆ,” ແລະ ໂດຍສະເພາະໂຄງການຍ່ອຍຕ່າງໆເຊິ່ງມີຈຸດປະສົງເພື່ອສ້າງຈິດສຳນຶກ ແລະ ສິ່ງເສີມການນຳໃຊ້ຫຼັກການ VGGT ແລະ CFS-RAI ໃນປະເທດ ເຊຍຣາ ລີອອນ (Sierra Leone) ແລະ ສາທາລະນະລັດ ປະຊາທິປະໄຕ ປະຊາຊົນລາວ (ສປປ ລາວ). ບົດສິ່ງພິມສະບັບນີ້ແມ່ນຜົນໄດ້ຮັບຈາກການຝຶກອົບຮົມ, ກອງປະຊຸມ, ແລະ ການແລກປ່ຽນແຜນງານພາກໃຕ້ - ພາກໃຕ້ (south-south) ທີ່ໄດ້ຈັດຂຶ້ນ ພາຍໃຕ້ໂຄງການນີ້.

ເອກະສານນີ້: (1) ສະເໜີພາບລວມຂອງຫຼັກການ VGGT ແລະ CFS-RAI, ສະແດງໃຫ້ເຫັນເຖິງຄວາມສົມບູນຂອງເຄື່ອງມືເຫຼົ່ານີ້ ແລະ ສະແດງໃຫ້ເຫັນເຖິງຜົນປະໂຫຍດຂອງການນຳໃຊ້ເຄື່ອງມືດັ່ງກ່າວ; (2) ສະໜອງກອບເຄື່ອງ

ມືເພື່ອປະເມີນຮູບແບບການລົງທຶນຢ່າງມີຄວາມຮັບຜິດຊອບໃນຂະແໜງປ່າໄມ້; (3) ແລກປ່ຽນກໍລະນີສຶກສາຈາກປະເທດ ເຊຍຣາ ລີອອນ (Sierra Leone), ສາທາລະນະລັດ ປະຊາທິປະໄຕ ປະຊາຊົນລາວ, ແລະ ປະເທດອື່ນໆ ອີກ 4 ປະເທດໃນທົ່ວໂລກ (ສະຫະລັດອາເມລິກາ, ປະເທດ ບຣາຊິລ, ອາຟຣິກາໃຕ້ ແລະ ການາ) ເຊິ່ງເປັນຕົວຢ່າງຂອງການຈັດຕັ້ງປະຕິບັດທີ່ດີກວ່າ ແລະ ມີຄວາມກ່ຽວຂ້ອງກັບບັນດາ ປະເທດຈຸດສຸມ; ແລະ (4) ການໃຫ້ຂໍ້ສະເໜີແນະໃນການ ຈັດຕັ້ງປະຕິບັດເຄື່ອງມືສາກົນດັ່ງກ່າວ ເພື່ອບົບປຸງການ ລົງທຶນໃນການນຳໃຊ້ທີ່ດິນ.

ສະພາບການ (ບໍລິບົດ)

ການລົງທຶນໃນການນຳໃຊ້ທີ່ດິນ ໃນຂະແໜງປ່າໄມ້ໃນໄລຍະທົດສະວັດທີ່ຜ່ານມາ ແມ່ນໄດ້ຮັບແຮງຂັບເຄື່ອນໃນການຜະລິດສະບຽງອາຫານ, ເຊື້ອໄຟ, ອາຫານສັດ, ເສັ້ນໃຍ ແລະ ຊັບພະຍາກອນອື່ນໆ. ຄວາມພະຍາຍາມໃນການຝື້ນຝູ, ໂຄງການຫຼຸດຜ່ອນການປ່ອຍອາຍກັກໂບນິກ, ການຫຼຸດຜ່ອນຜົນກະທົບຈາກການປ່ຽນແປງຂອງດິນຟ້າອາກາດໄດ້ເຮັດໃຫ້ມີການລົງທຶນໃນການນຳໃຊ້ທີ່ດິນຢ່າງຫຼວງຫຼາຍ ໃນພື້ນທີ່ປ່າໄມ້ ແລະ ບໍ່ແມ່ນປ່າໄມ້. ເຖິງຢ່າງໃດກໍ່ຕາມ, ບໍ່ແມ່ນການລົງທຶນທັງໝົດດັ່ງກ່າວມາຈະສິ່ງຜົນດີຕໍ່ຊັບພະຍາກອນທຳມະຊາດລວມທັງປ່າໄມ້ເກົ່າແກ່, ພາກສ່ວນກ່ຽວຂ້ອງໃນທ້ອງຖິ່ນ ຫຼື ຕົວຜູ້ລົງທຶນເອງ. ການຄົ້ນຄວ້າ (2020) ຂອງສະຖາບັນໂລກ (Earth Institute) ໄດ້ສຶກສາຄົ້ນຄວ້າກວດກາການລົງທຶນຂະໜາດ

ໃຫຍ່ກວ່າ 80,000 ແຫ່ງ ໃນທົ່ວພາກພື້ນຊາຮາຮາຂອງ ທະວີບອາຟຣິກາ, ອາເມລິກາລາຕິນ ແລະ ອາຊີຕາເວັນອອກສຽງໃຕ້ ຝຶບວ່າການຫັນປ່ຽນປ່າເປັນ ອຸດສະຫະກຳສວນໄມ້ປູກເຊັ່ນ ຕົ້ນນ້ຳມັນປາມ, ຕົ້ນຢາງ, ຫຼື ຕົ້ນໄມ້ທີ່ໃຫ້ເສັ້ນໃຍ ມີອັດຕາການສູນເສຍປ່າໄມ້ເຂດຮ້ອນສູງຂຶ້ນ ເມື່ອທຽບກັບພື້ນທີ່ທີ່ບໍ່ມີການລົງທຶນດັ່ງກ່າວ. ການສຶກສາເພີ່ມເຕີມ ຂອງ Feyertag ແລະ Bowie (2021) ໄດ້ສະແດງໃຫ້ເຫັນຕື່ມອີກວ່າຄວາມເສຍຫາຍທາງດ້ານການເງິນທີ່ອາດເກີດຂຶ້ນ ຍ້ອນຄວາມຂັດແຍ້ງລະຫວ່າງຫົວໜ່ວຍທຸລະກິດ ແລະພາກສ່ວນກ່ຽວຂ້ອງໃນຂັ້ນທ້ອງຖິ່ນແມ່ນສູງເຖິງ 4 ເທົ່າຂອງຄ່າໃຊ້ຈ່າຍສະເລ່ຍ ໃນການຈັດຕັ້ງປະຕິບັດມາດຕະການເພື່ອຫຼຸດຜ່ອນຄວາມສ່ຽງທາງສັງຄົມ.

ອີງຕາມສະພາບເງື່ອນໄຂ, ມັນມີຜົນກະທົບທີ່ບໍ່ດີຫຼາຍຢ່າງຕໍ່ຊຸມຊົນຕ່າງໆ, ນັບແຕ່ການສູນເສຍທີ່ດິນທຳມາຫາກິນທັງໝົດ ແລະ ວິຖີການດຳລົງຊີວິດ ຫຼື ບາງສ່ວນຂອງປະຊາຊົນ; ຂໍ້ຈຳກັດໃນການເຂົ້າເຖິງປ່າໄມ້; ການປ່ຽນແປງທາງດ້ານເສດຖະກິດ ແລະ ຊີວິດການເປັນຢູ່ຂອງປະຊາຊົນ ທ້ອງຖິ່ນ ເຊິ່ງນຳໄປສູ່ຄວາມຂັດແຍ້ງພາຍໃນຊຸມຊົນ; ແລະ ການເກີດຂຶ້ນຂອງຄວາມຮຸນແຮງ ແລະ ການລະເມີດສິດທິມະນຸດ (Gironde et al., 2016).

ບັນຫາຕ່າງໆ ແມ່ນມີຄວາມຮຸນແຮງກວ່າເກົ່າໂດຍສະເພາະບ່ອນທີ່ບໍ່ມີ ການຮັບຮູ້ສິດໃນການຄອບຄອງນ້ຳໃຊ້ທີ່ດິນຕາມປະເພນີ, ສິດໃນການນຳໃຊ້ທີ່ດິນ ແລະ ຊັບພະຍາກອນ ໃນຂັ້ນທ້ອງຖິ່ນຍັງບໍ່ມີລະບຽບການ,³ ການຄຸ້ມຄອງທີ່ດິນ ແມ່ນ ອ່ອນແອ ແລະ ຂະບວນການຕັດສິນຄະດີທີ່ກ່ຽວຂ້ອງກັບບັນຫາທີ່ດິນຍັງຂາດຄວາມໂປ່ງໃສ (Lay et al., 2021). ເວົ້າສະເພາະ, Alforte et al., (2014) ໃນການສຶກສາຄົ້ນຄວ້າການສຳປະທານທີ່ດິນ 73,000 ແຫ່ງ ທີ່ລັດຖະບານອະນຸຍາດໃຫ້ແກ່ບັນດາບໍລິສັດໃນ 8 ປະເທດ ຝຶບວ່າ 93 ເປີເຊັນ ຂອງທີ່ດິນແມ່ນມີປະຊາຊົນອາໄສຢູ່ແລ້ວ. ການສຶກສາຄົ້ນຄວ້າ 51 ກໍລະນີການລົງທຶນໃນອາຊີຕາເວັນອອກສຽງໃຕ້ຝຶບວ່າ 47 ເປີເຊັນ ແມ່ນກໍ່ໃຫ້ເກີດຄວາມຮຸນແຮງ ແລະ 17 ເປີເຊັນແມ່ນກໍ່ໃຫ້ເກີດມີຜູ້ບາດເຈັບ ແລະ ເສຍຊີວິດ (Munden Project Ltd, 2017). ການສຶກສາຄົ້ນຄວ້າຂອງ Gironde et al., (2016) ຍັງຝຶບວ່າການຄອບຄອງເຂດປ່າໄມ້ຂະໜາດໃຫຍ່ໃນພື້ນທີ່ປ່າໄມ້ມັກຈະກົດຂວາງກິດຈະກຳການຫາຢູ່ຫາກິນຂອງປະຊາຊົນທ້ອງຖິ່ນ. ມັນແມ່ນສະຖານະການທີ່ໜ້າເປັນ ຫ່ວງຫຼາຍ, ໂດຍສະເພາະແມ່ນບັນດາປະເທດ ທີ່ເນື້ອທີ່ດິນຫຼາຍກວ່າ 50 ເປີເຊັນຂອງເນື້ອທີ່ດິນຂອງປະເທດຂອງພວກເຂົາແມ່ນຢູ່ພາຍໃຕ້ການສຳປະທານດ້ານປ່າໄມ້ ຫຼື ການລົງທຶນດ້ານກະສິກຳ



³ ມີການປະເມີນວ່າຫຼາຍກວ່າ 50 ເປີເຊັນ ຂອງເນື້ອທີ່ດິນທົ່ວໂລກ ແມ່ນບໍ່ໄດ້ຮັບການຂຶ້ນທະບຽນ ແລະ ຢູ່ພາຍໃຕ້ສິດຄອບຄອງນ້ຳໃຊ້ຕາມປະເພນີທີ່ບໍ່ໄດ້ຮັບການຮັບຮູ້ໂດຍກົດໝາຍທາງການ (FAO, 2022).

(Hett *et al.*, 2020; Legault ແລະ Cochrane, 2021). ໃນປະເທດກາບອນ (Gabon), ໄດ້ມີການລາຍງານວ່າ ການຫັນປ່ຽນການນໍາໃຊ້ທີ່ດິນຂະໜາດໃຫຍ່ ມີຜົນກະທົບທາງລົບຕໍ່ແມ່ຍິງຫຼາຍກວ່າຜູ້ຊາຍ ໃນແງ່ຂອງການປ່ຽນແປງຊີວິດການເປັນຢູ່, ຜົນກະທົບຕໍ່ກິດຈະກຳ ການທຳມາຫາກິນຂອງປະຊາຊົນທ້ອງຖິ່ນ ແລະ ຜົນຈາກການທຳລາຍ ສິ່ງແວດລ້ອມເຊັ່ນ: ມົນລະພິດໃນ ແຫຼ່ງນໍ້າ (Legault ແລະ Cochrane, 2021).

ລັດຖະບານ, ນັກລົງທຶນ ແລະ ຫົວໜ່ວຍທຸລະກິດ, ແລະ ພາກສ່ວນກ່ຽວຂ້ອງໃນຂັ້ນທ້ອງຖິ່ນທຸກຄົນ ສາມາດໄດ້ຮັບຜົນປະໂຫຍດຈາກການຈັດຕັ້ງປະຕິບັດ ຫຼັກການ VGGT ແລະ CFS-RAI ແລະ ສິ່ງເສີມການລົງທຶນຢ່າງມີຄວາມຮັບຜິດຊອບໃນ ທົ່ວຕ່ອງໂສ້ປ່າໄມ້. ໃນເວລາດຽວກັນ, ລັດຖະບານ ກໍ່ສາມາດແກ້ໄຂຄວາມກົດດັນທີ່ເພີ່ມຂຶ້ນໃນການແກ້ໄຂຄວາມທຸກຍາກ, ຄວາມອິດຫົວ, ການຫວ່າງງານ, ການເຊື່ອມໂຊມຂອງສິ່ງແວດລ້ອມ ແລະ

ສິ່ງທ້າທາຍອື່ນໆ ຂອງການພັດທະນາ ເຊິ່ງເປົ້າໝາຍການພັດທະນາແບບຍືນຍົງ ຂອງອົງການສະຫະປະຊາຊາດ (SDGs) ທີ່ກຳລັງຊອກຫາວິທີແກ້ໄຂ. ນັກລົງທຶນ ແລະ ບັນດາຫົວໜ່ວຍທຸລະກິດ ສາມາດຮັບປະກັນການລົງທຶນຂອງພວກເຂົາ, ຮັກສາສະຖຽນລະພາບຂອງການດຳເນີນງານ ແລະ ຜົນກຳໄລ, ຫຼຸດຜ່ອນຄວາມສ່ຽງໃນການຄອບຄອງການນໍາໃຊ້ທີ່ດິນ ແລະ ຄວາມຂັດແຍ່ງ ແລະ ການລະເມີດສິດທິມະນຸດ ແລະ ສິ່ງເສີມຊື່ສຽງຂອງບໍລິສັດຂອງພວກເຂົາ (ເບິ່ງຫ້ອງ 2). ບັນດາພາກສ່ວນກ່ຽວຂ້ອງໃນຂັ້ນທ້ອງຖິ່ນ ສາມາດປະກອບສ່ວນເຂົ້າໃນການປັບປຸງຄວາມໝັ້ນຄົງດ້ານສະບຽງອາຫານ ແລະ ເສດຖະກິດທັງພາຍໃນ ແລະ ຕ່າງປະເທດ. ການລົງທຶນ ແລະ ການເຮັດທຸລະກິດຢ່າງມີຄວາມຮັບຜິດຊອບ ສາມາດເປັນທາງເລືອກທີ່ດີ ຫຼື ສິ່ງເສີມການຄອບຄອງນໍາໃຊ້ ແລະ ການຄຸ້ມຄອງທີ່ດິນໂດຍກົງ ເພື່ອການຜະລິດ, ໂດຍສະເພາະແມ່ນຕ່າງຈາກການໂອນສິດ ການນໍາໃຊ້ທີ່ດິນຂະໜາດໃຫຍ່ໃຫ້ແກ່ບັນດາຫົວໜ່ວຍທຸລະກິດ (FAO, 2015).

ຫ້ອງ 2. ຜົນປະໂຫຍດຂອງຫົວໜ່ວຍທຸລະກິດ ແລະ ຜູ້ລົງທຶນ - ບົດຮຽນຄວາມຮູ້ຈາກປະເທດເຊຍຣາ ລີອອນ (Sierra Leone)

ໃນ Sierra Leone, ບັນດາບໍລິສັດເຊັ່ນ Lizard Earth (ຜູ້ຜະລິດ ໂກໂກ້) ແລະ ບໍລິສັດ Goldtree Limited (ຜູ້ຜະລິດນໍ້າມັນປາມ) ລະບຸວ່າການຈັດຕັ້ງປະຕິບັດຮູບແບບການລົງທຶນຢ່າງມີຄວາມຮັບຜິດຊອບຊ່ວຍໃຫ້ພວກເຂົາມີ ແຫຼ່ງຊັບພະຍາກອນ ແລະ ການຄ້າທີ່ຍືນຍົງ, ແລະ ສາມາດເຂົ້າເຖິງແຫຼ່ງການເງິນສຳລັບຜະລິດຕະພັນຂອງພວກເຂົາ. ມັນ ໄດ້ຊ່ວຍປັບປຸງວັດທະນະທຳການຈັດຕັ້ງ ແລະ ອຳນວຍຄວາມສະດວກໃຫ້ແກ່ການປະດິດຄິດສ້າງ. ມັນຊ່ວຍໃຫ້ພວກ ເຂົາໄດ້ຮັບຜົນປະໂຫຍດທາງດ້ານສັງຄົມຕື່ມອີກ, ແລະ ເກັບກ່ຽວຜົນປະໂຫຍດທາງດ້ານຊື່ສຽງ. ສຳລັບບໍລິສັດ Lizard Earth, ຮູບແບບດັ່ງກ່າວແມ່ນກົນໄກທີ່ດີສຳລັບການປະຕິບັດເປົ້າໝາຍ ທີ່ສອດຄ່ອງກັບພາລະບົດບາດຂອງການຜະລິດໂກໂກ້ທີ່ມີຈັນຍາບັນ, ການປັບປຸງການຄຸ້ມຄອງນໍາໃຊ້ທີ່ດິນ ແລະ ປັບປຸງຊີວິດການເປັນຢູ່ຂອງ ປະຊາຊົນທ້ອງຖິ່ນ. ບໍລິສັດ Goldtree ໄດ້ຖືເອົາຮູບແບບການລົງທຶນຢ່າງມີຄວາມຮັບຜິດຊອບ ແລະ ວິທີການຕ່າງໆ ໃນການ: (1) ປົກປັກຮັກສາສິ່ງແວດລ້ອມ ແລະ ຊັບພະຍາກອນທຳມະຊາດ; (2) ສິ່ງເສີມຄວາມສຳພັນທີ່ມີຄວາມຮັບຜິດຊອບ ແລະ ມີສ່ວນຮ່ວມຂອງຊຸມຊົນທ້ອງຖິ່ນ; (3) ສະໜັບສະໜູນ ໂຄງການພັດທະນາຊຸມຊົນເພື່ອຊຸກຍູ້ວິຖີການດຳລົງຊີວິດແບບຍືນຍົງ; (4) ໃຫ້ການຝຶກອົບຮົມແກ່ຊາວກະສິກອນໃນການປະຕິບັດການຄຸ້ມຄອງບໍລິຫານສວນ ແລະ ປະຕິບັດກະສິກຳທີ່ດີ; ແລະ (5) ສ້າງຄວາມເຂັ້ມແຂງໃຫ້ແກ່ຊາວກະສິກອນທີ່ເປັນຜູ້ປະກອບການ ແລະ ຊ່ວຍໃຫ້ພວກເຂົາໄດ້ຮັບໃບຢັ້ງຢືນ, ເຊັ່ນ ສະພາຄຸ້ມຄອງປ່າໄມ້ (FSC) ແລະ ສະມາຄົມການຜະລິດນໍ້າມັນປາມແບບຍືນຍົງ (RSPO).

ແຫຼ່ງທ້າມາ: Lizard Earth and GoldTree presentations made at the Training Workshop on Responsible Investments in Agriculture, Forestry and Food Systems held on 30 September 2021 in Freetown, Sierra Leone.

2. ກອບແຜນງານສໍາລັບການວິເຄາະ

ທັງຫຼັກການ VGGT ແລະ CFS-RAI ແມ່ນໄດ້ໃຫ້ທິດ ຊີ້ນໍາໃນການສະໜັບສະໜູນ ການບັນລຸເປົ້າໝາຍຄວາມ ໝັ້ນຄົງດ້ານສະບຽງອາຫານ ສໍາລັບທຸກຄົນ. ເຄື່ອງມືທັງ ສອງປະກອບສ່ວນເຂົ້າໃນການລົບລ້າງຄວາມທຸກຍາກ ແລະ ຄວາມອຶດຫິວ; ເຄົາລົບສິດຄອບຄອງນໍາໃຊ້ທີ່ດິນ ແລະ ຊັບພະຍາກອນທໍາມະຊາດ, ເພື່ອຍົກສູງຊີວິດການ ເປັນຢູ່ຂອງປະຊາຊົນ; ຮັບຮູ້ສິດທິມະນຸດ; ສິ່ງເສີມຄວາມ ສະເໝີພາບທາງດ້ານສັງຄົມ ແລະ ບົດບາດຍິງ-ຊາຍ; ແລະ ເພື່ອສະໜັບສະໜູນ ການປະຕິບັດລະບຽບກົດໝາຍ, ຄວາມໂປ່ງໃສ ແລະ ຄວາມຮັບຜິດຊອບ.

ຫຼັກການ VGGT ມີຈຸດປະສົງຕົ້ນຕໍໃນການສົ່ງເສີມສິດ ຄອບຄອງນໍາໃຊ້ທີ່ປອດໄພ ແລະ ການເຂົ້າເຖິງທີ່ດິນ, ການປະມົງ ແລະ ປ່າໄມ້ຢ່າງເທົ່າທຽມກັນກ່ຽວກັບສິດ ຄອບຄອງນໍາໃຊ້ທຸກຮູບແບບ: ພາກລັດ, ເອກະຊົນ, ຊຸມຊົນ, ຊົນເຜົ່າ, ປະເພນີ ແລະ ແບບບໍ່ເປັນທາງການ. ເວົ້າສະເພາະ, ຫຼັກການ VGGT ໄດ້ໃຫ້ການຮັບຮູ້ສິດທິ ທີ່ຖືກຕ້ອງທັງສິດທິຖືກຕ້ອງຕາມກົດໝາຍ (ຕົວຢ່າງ, ການໄດ້ຮັບການຮັບຮູ້ໃນທາງກົດໝາຍເປັນທາງການ) ແລະ ອື່ນໆທີ່ຖືກຕ້ອງຕາມກົດໝາຍທາງສັງຄົມ (ຕົວຢ່າງ, ມີການຍອມຮັບໃນສັງຄົມຢ່າງກວ້າງຂວາງ ເຖິງແມ່ນວ່າ ບໍ່ມີການຮັບຮູ້ທາງກົດໝາຍ), ເຊັ່ນວ່າສິດທິຕາມປະເພນີ ໃນທີ່ດິນ ຂອງລັດ. ຫຼັກການ VGGT ແມ່ນອີງໃສ່ ການຮັບຮູ້ວ່າ"...ສິດໃນການຄອບຄອງນໍາໃຊ້ທີ່ບໍ່ພຽງພໍ ແລະ ບໍ່ປອດໄພ ເພີ່ມຄວາມສ່ຽງ, ຄວາມອຶດຫິວ ແລະ ຄວາມທຸກຍາກ, ແລະ ສາມາດນໍາໄປສູ່ຄວາມຂັດແຍ່ງ ແລະ ການເຊື່ອມໂຊມຂອງສິ່ງແວດລ້ອມ ເມື່ອຜູ້ນໍາໃຊ້ ມີການແຂ່ງຂັນຕໍ່ສູ້ ເພື່ອຄວບຄຸມຊັບພະຍາກອນເຫຼົ່ານີ້" (FAO, 2012). ຫຼັກການ VGGT ໄດ້ຮັບການພັດ ທະນາຂຶ້ນ ໂດຍຜ່ານຂະບວນການ ທີ່ມີສ່ວນຮ່ວມ ຂອງ ພາກສ່ວນກ່ຽວຂ້ອງລະຫວ່າງລັດຖະບານ ແລະ ສາກົນ. ໄດ້ຮັບການຮັບຮອງໂດຍຄະນະກຳມະການ ເພື່ອຄວາມ ໝັ້ນຄົງທາງດ້ານສະບຽງອາຫານໂລກ (CFS) ໃນປີ 2012, ເຄື່ອງມືດັ່ງກ່າວ ແມ່ນຄູ່ມືແນະນຳສາກົນທີ່ ສົມບູນແບບ ໃນການສ້າງຄວາມເຂັ້ມແຂງ ໃຫ້ແກ່ການ ຄຸ້ມຄອງສິດການນໍາໃຊ້. ຫຼັກການຫຼັກ ແລະ ການຈັດຕັ້ງ

ປະຕິບັດ ຫຼັກການ VGGT ສໍາລັບປະເທດ ແລະ ບໍ່ແມ່ນ ປະເທດແມ່ນສາມາດເບິ່ງໄດ້ໃນຫ້ອງ 3.

ຈຸດປະສົງຕົ້ນຕໍຂອງຫຼັກການ CFS-RAI ແມ່ນເພື່ອສົ່ງ ເສີມການລົງທຶນຢ່າງມີຄວາມຮັບຜິດຊອບ ໃນລະບົບ ກະສິກໍາ ແລະ ອາຫານ ເຊິ່ງປະກອບສ່ວນເຂົ້າໃນການຄໍ້າ ປະກັນສະບຽງອາຫານ ແລະ ໂພຊະນາການ. ເຊັ່ນດຽວ ກັນກັບຫຼັກການ VGGT, ຫຼັກການ CFS-RAI ແມ່ນ ໄດ້ຮັບການພັດທະນາໂດຍຜ່ານຂະບວນການມີສ່ວນຮ່ວມ ຂອງຫຼາຍພາກສ່ວນ ຂອງສາກົນ ແລະ ລະຫວ່າງລັດຖະ ບານ ຕ່າງໃນຄະນະກຳມະການເພື່ອຄວາມໝັ້ນຄົງ ທາງ ດ້ານສະບຽງອາຫານໂລກ (CFS). ໂດຍໄດ້ຮັບການ ຮັບຮອງຈາກ CFS ໃນປີ 2014, ເຄື່ອງມືດັ່ງກ່າວເປັນ ຕົວແທນຄູ່ມືແນະນຳສາກົນທີ່ສົມບູນແບບທີ່ສຸດ ສໍາລັບ ການລົງທຶນໃນການນໍາໃຊ້ທີ່ດິນ. ຫຼັກການດັ່ງກ່າວມີຂອບ ເຂດກວ້າງຂວາງ, ກວມເອົາການລົງທຶນທຸກປະເພດໃນ ຕ່ອງໂສ້ມູນຄ່າກະສິກໍາ ແລະ ລະບົບສະບຽງອາຫານ ແລະ ລວມເອົາທຸກພາກສ່ວນ ທີ່ມີສ່ວນກ່ຽວຂ້ອງ, ໄດ້ຮັບຜົນ ປະໂຫຍດ ຫຼື ໄດ້ຮັບຜົນກະທົບຈາກການລົງທຶນດ້ານ ກະສິກໍາ. ຫຼັກການ 10 ຂໍ້ ຂອງ CFS-RAI ແມ່ນໄດ້ ຮັບການນໍາສະເໜີໃນ ຫ້ອງ 4.

ຫຼັກການ VGGT ແລະ CFS-RAI ແມ່ນເຄື່ອງມືເສີມ ການປະຕິບັດ. ບັນດາພາກສ່ວນກ່ຽວຂ້ອງ ສາມາດນໍາໃຊ້ ຫຼັກການ VGGT ເພື່ອແກ້ໄຂບັນຫາທີ່ກ່ຽວຂ້ອງກັບສິດ ຄອບຄອງນໍາໃຊ້ (ທີ່ດິນ, ການປະມົງ ແລະ ປ່າໄມ້) ສິ່ງ ຜົນກະທົບຕໍ່ທີ່ດິນ ຈາກການລົງທຶນທີ່ມີການນໍາໃຊ້ທີ່ດິນ. ບັນດາພາກສ່ວນກ່ຽວຂ້ອງສາມາດນໍາໃຊ້ ຫຼັກການ CFS-RAI ເພື່ອແກ້ໄຂບັນຫາກ່ຽວກັບການລົງທຶນທີ່ມີ ການນໍາໃຊ້ທີ່ດິນໃນຮູບແບບເພີ່ມເຕີມຕ່າງໆ, ລວມທັງ ແຕ່ນອກເໜືອຈາກບັນຫາສິດຄອບຄອງນໍາໃຊ້ ແລະກວມ ເອົາທຸກໆກິດຈະກຳທີ່ກ່ຽວຂ້ອງກັບຜະລິດຕະພັນອາຫານ ແລະ ບໍ່ແມ່ນອາຫານເປັນຕົ້ນ: ການຜະລິດ, ການປຸງແຕ່ງ, ການແຈກຢາຍ, ການຂາຍ ແລະ ການຊົມໃຊ້ (ເບິ່ງຫ້ອງ 5). ການລົງທຶນໃນຂະແໜງປ່າໄມ້ ສາມາດປະຕິບັດໃຫ້ສອດ ຄ່ອງກັບຫຼັກການ VGGT ແລະ CFS-RAI ໂດຍການ

ຫ້ອງ 3. ຫຼັກການສໍາຄັນຂອງ VGGT

ຫຼັກການທົ່ວໄປ:

- (1) ຮັບຮູ້ ແລະ ເຄົາລົບຕໍ່ຜູ້ຖືສິດຄອບຄອງນໍາໃຊ້ທີ່ຖືກຕ້ອງຕາມກົດໝາຍທັງໝົດ ແລະ ສິດທິຂອງພວກເຂົາ;
- (2) ປົກປ້ອງສິດຄອບຄອງນໍາໃຊ້ທີ່ຖືກຕ້ອງຕາມກົດໝາຍ ຈາກການຂົ່ມຂູ່ ແລະ ການລະເມີດສິດຕ່າງໆ;
- (3) ສົ່ງເສີມ ແລະ ອໍານວຍຄວາມສະດວກ ໃນການເປັນເຈົ້າຂອງສິດຄອບຄອງນໍາໃຊ້ຂອງພວກເຂົາ;
- (4) ສະໜອງໃນການເຂົ້າເຖິງຄວາມຢຸດຕິທໍາ ເພື່ອແກ້ໄຂການລະເມີດສິດທາງກົດໝາຍຕ່າງໆ; ແລະ
- (5) ປ້ອງກັນບໍ່ໃຫ້ເກີດຄວາມຂັດແຍ່ງດ້ານສິດຄອບຄອງນໍາໃຊ້, ຄວາມຂັດແຍ່ງທີ່ຮຸນແຮງ ແລະ ການສໍ້ລາດບັງຫຼວງ.

ການປະຕິບັດຫຼັກການ:

- (1) ເຄົາລົບກຽດສັກສີໃນການເປັນມະນຸດ ເຊິ່ງຮັບຮູ້ກຽດສັກສີທີ່ມີຄ່າ ແລະ ສິດທິມະນຸດໂດຍແທ້ຈິງ ຂອງທຸກຄົນ;
- (2) ບໍ່ມີການແບ່ງແຍກ;
- (3) ມີຄວາມສະເໝີພາບ ແລະ ມີຄວາມຢຸດຕິທໍາ;
- (4) ຄວາມສະເໝີພາບຍິງ-ຊາຍ;
- (5) ວິທີການທີ່ມີຄວາມເປັນເອກະພາບ ແລະ ຍືນຍົງ;
- (6) ການໃຫ້ຄໍາປຶກສາ ແລະ ການມີສ່ວນຮ່ວມ;
- (7) ການປະຕິບັດລະບຽບກົດໝາຍ;
- (8) ຄວາມໂປ່ງໃສ;
- (9) ຄວາມຮັບຜິດຊອບ; ແລະ
- (10) ການປັບປຸງແບບຕໍ່ເນື່ອງ.

ຫຼັກການທົ່ວໄປສໍາລັບໜ່ວຍງານທີ່ບໍ່ແມ່ນພາກລັດ ລວມທັງບັນດາວິສາຫະກິດທຸລະກິດ:

- (1) ຫຼີກລ້ຽງການລະເມີດສິດທິມະນຸດ ແລະ ສິດຄອບຄອງນໍາໃຊ້ທີ່ຖືກຕ້ອງຕາມກົດໝາຍຂອງຄົນອື່ນ.
- (2) ສະໜອງລະບົບການຄຸ້ມຄອງຄວາມສ່ຽງ ເພື່ອປ້ອງກັນ ແລະ ແກ້ໄຂຜົນກະທົບທີ່ກໍ່ຄວາມເສຍຫາຍ ຕໍ່ສິດທິມະນຸດ ແລະ ສິດໃນການຄອບຄອງນໍາໃຊ້ທີ່ຖືກຕ້ອງຕາມກົດໝາຍ.
- (3) ແກ້ໄຂ ແລະ ປັບປຸງ ສິ່ງທີ່ສ້າງຜົນກະທົບທີ່ກໍ່ຄວາມເສຍຫາຍ ຕໍ່ສິດທິຕ່າງໆ.
- (4) ກໍານົດ ແລະ ປະເມີນ ຜົນກະທົບຕົວຈິງ ຫຼື ອາດເກີນຂຶ້ນ ຕໍ່ສິດທິມະນຸດ ແລະ ສິດໃນການຄອບຄອງນໍາໃຊ້ທີ່ຖືກຕ້ອງ ຕາມກົດໝາຍ ທີ່ພວກເຂົາອາດເຂົ້າໄປກ່ຽວຂ້ອງ.

Source: Source: FAO. 2012. Voluntary Guidelines on the Responsible Governance of Tenure of Land, Fisheries and Forests in the Context of National Food Security. Rome./ ບົດແນະນໍາຕາມຄວາມສະໝັກໃຈການຄຸ້ມຄອງບໍລິຫານການຄອບຄອງນໍາໃຊ້ຢ່າງມີຄວາມຮັບຜິດຊອບ ໃນເລື່ອງທີ່ດິນ, ພື້ນທີ່ປະມົງ ແລະ ປ່າໄມ້ໃຫ້ອັນໄຂຄວາມໝັ້ນຄົງດ້ານສະບຽງອາຫານຂອງຊາດ

ຫ້ອງ 4. ຫຼັກການສໍາຄັນຂອງ CFS-RAI

- (1) ປະກອບສ່ວນເຂົ້າໃນການຄໍາປະກັນ ແລະ ໂພຊະນາການ ດ້ານສະບຽງອາຫານ.
- (2) ປະກອບສ່ວນເຂົ້າໃນການພັດທະນາເສດຖະກິດ ທີ່ມີຄວາມສະເໝີພາບ ແລະ ຍືນຍົງ ແລະ ລົບລ້າງຄວາມທຸກຍາກ.
- (3) ສົ່ງເສີມຄວາມສະເໝີພາບ ລະຫວ່າງ ຍິງ-ຊາຍ ແລະ ການສ້າງຄວາມເຂັ້ມແຂງໃຫ້ແກ່ແມ່ຍິງ.
- (4) ສ້າງຄວາມເຂັ້ມແຂງໃຫ້ແກ່ຊາວໜຸ່ມ ແລະ ເຮັດໃຫ້ພວກເຂົາມີສ່ວນຮ່ວມ.
- (5) ເຄົາລົບສິດຄອບຄອງນໍາໃຊ້ທີ່ດິນ, ການປະມົງ, ປ່າໄມ້ ແລະ ການເຂົ້າເຖິງແຫຼ່ງນໍ້າ.
- (6) ອະນຸລັກຮັກສາ ແລະ ຄຸ້ມຄອງຊັບພະຍາກອນທໍາມະຊາດແບບຍືນຍົງ, ເພີ່ມຄວາມສາມາດໃນການຜື້ນຕົວຄົນ ແລະ ຫຼຸດຜ່ອນຄວາມສ່ຽງດ້ານໄພພິບັດ.
- (7) ເຄົາລົບມໍລະດົກທາງວັດທະນະທໍາ ແລະ ຄວາມຮູ້ທາງດ້ານວັດທະນະທໍາ ແລະ ສະໜັບສະໜູນ ຄວາມຫຼາກຫຼາຍ ແລະ ນະວັດຕະກໍາໃໝ່ໆ.
- (8) ສົ່ງເສີມລະບົບກະສິກໍາ ແລະ ສະບຽງອາຫານ ທີ່ປອດໄພ ແລະ ມີປະໂຫຍດຕໍ່ສຸຂະພາບ.
- (9) ປະສົມປະສານ ໂຄງສ້າງການຄຸ້ມຄອງບໍລິຫານ, ຂະບວນການ ແລະ ກົນໄກການຮ້ອງທຸກ ທີ່ມີຄວາມປ່ອງໃສ ແລະ ມີຄວາມສະເໝີພາບ.
- (10) ປະເມີນ ແລະ ແກ້ໄຂ ຜົນກະທົບ ແລະ ສົ່ງເສີມຄວາມຮັບຜິດຊອບ.

ແຫຼ່ງທີ່ມາ: FAO.2014. Principles for Responsible Investment in Agriculture and Food Systems. Rome. www.fao.org/3/au866e/au866e.pdf/ ຫຼັກການໃນການລົງທຶນທີ່ມີຄວາມຮັບຜິດຊອບໃນ ຂະແໜງກະສິກໍາ ແລະ ລະບົບອາຫານ. ໂຮມ www.fao.org/3/au866e/au866e.pdf;

ມັງສູ່ການຈັດຕັ້ງປະຕິບັດຫຼັກການເຫຼົ່ານີ້ໃນຂັ້ນຕອນຕ່າງໆຂອງການລົງທຶນດັ່ງທີ່ໄດ້ລະບຸໄວ້ໃນ ຫ້ອງ 6 ຂ້າງລຸ່ມນີ້. ຂັ້ນຕອນ ເຫຼົ່ານີ້ ສາມາດນຳໃຊ້ກັບຮູບແບບ ແລະ ການຈັດສັນ ທາງທຸລະກິດຕ່າງໆ, ບໍ່ວ່າມັນຈະກ່ຽວຂ້ອງກັບການໄດ້ສິດນຳໃຊ້ ແລະ ຄຸ້ມຄອງທີ່ດິນໂດຍກົງ ຫຼື ເຮັດວຽກກັບຜູ້ຜະລິດຂະໜາດນ້ອຍໂດຍຜ່ານຮູບແບບການຜະລິດທາງ ເລືອກ.

ຫ້ອງທີ 5. ຄວາມສຳພັນກັນຂອງ ຫຼັກການ VGGT ແລະ CFS-RAI

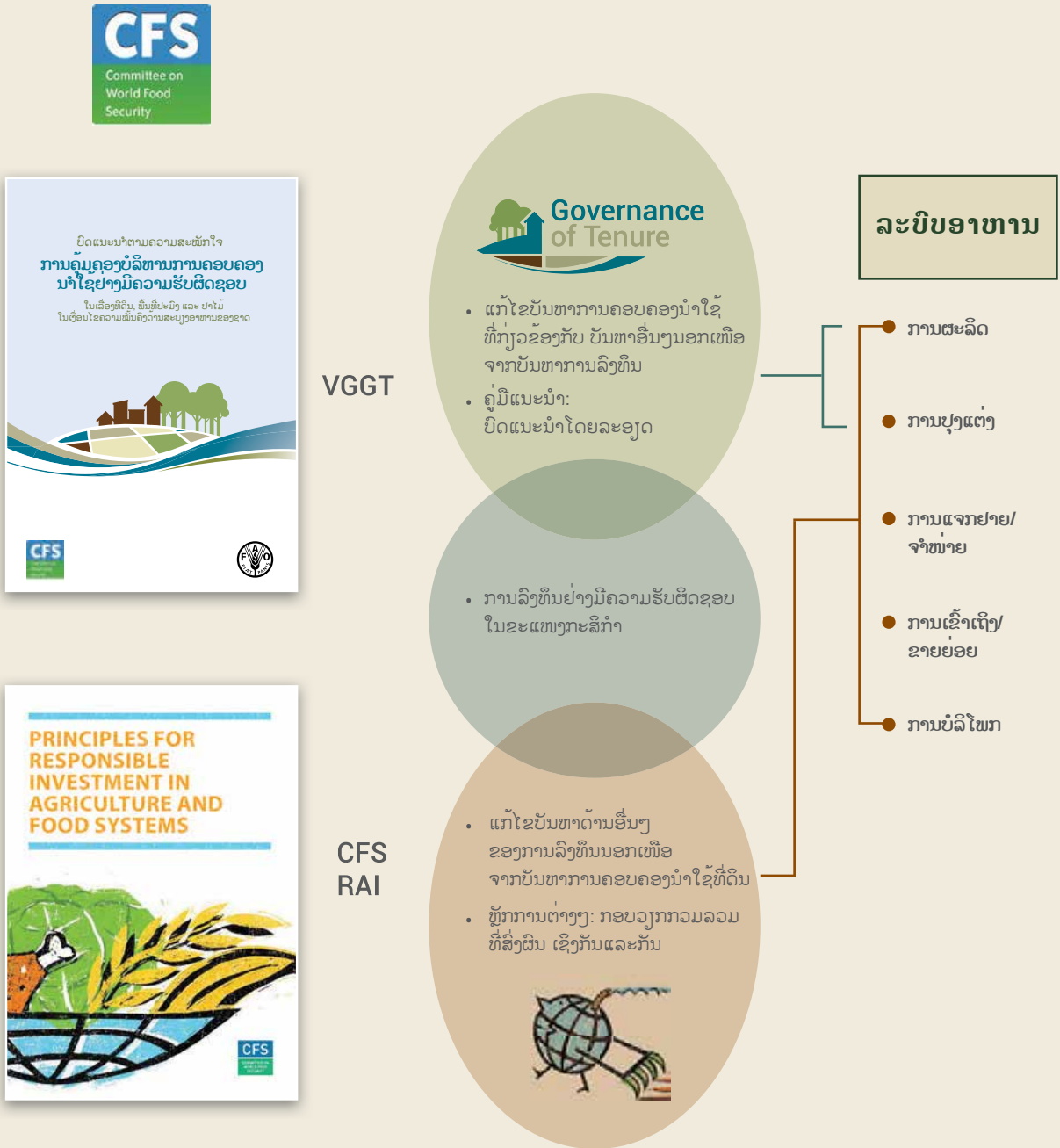

ແຫຼ່ງທຳມາ: ຄັດມາຈາກບົດນຳສະເໜີຂອງ ຫຼັກການ VGGT ແລະ CFS-RAI

ຫ້ອງ 6. ການປະສົມປະສານ ຫຼັກການ VGGT ແລະ CFS-RAI ເຂົ້າໃນຂະບວນການລົງທຶນທີ່ມີການນຳໃຊ້ທີ່ດິນ



ຂະບວນການລົງທຶນສ່ວນໃຫຍ່ ປະຕິບັດຕາມຂັ້ນຕອນທີ່ລະບຸໄວ້ໃນ FAO ແລະ ສະຖາບັນປ່າໄມ້ເອີຣົບ (EFI's) 2018 ເຮັດໃຫ້ການສຳປະທານປ່າໄມ້ໃນເຂດຮ້ອນ ປະກອບສ່ວນເຂົ້າໃນການບັນລຸເປົ້າໝາຍ ປີ 2030. ຫ້ອງນີ້ໄດ້ວາງຂັ້ນຕອນຂອງການລົງທຶນ ແລະ ກຳນົດວິທີການທີ່ພາກສ່ວນກ່ຽວຂ້ອງ ທາງພາກລັດ ແລະ ບໍ່ແມ່ນພາກລັດສາມາດເຮັດວຽກຮ່ວມກັນ ເພື່ອນຳໃຊ້ຫຼັກການ VGGT ແລະ CFS-RAI ໂດຍຜ່ານຂັ້ນຕອນເຫຼົ່ານີ້ເພື່ອສ້າງການລົງທຶນຢ່າງມີຄວາມຮັບຜິດຊອບ. ການນຳໃຊ້ຫຼັກການ ຍິນຍອມຢ່າງເປັນອິດສະຫຼະ, ໄດ້ຮັບການເຫັນດີເຫັນພ້ອມລ່ວງໜ້າ ແລະ ມີການແຈ້ງຂໍ້ມູນທີ່ຄົບຖ້ວນ (FPIC) ເລີ່ມຈາກການວາງແຜນການລົງທຶນ ຈົນເຖິງຂັ້ນຕອນ ຫຼັງຈາກການລົງທຶນ ແມ່ນມີຄວາມສຳຄັນ ເພື່ອຮັບປະກັນການຈັດຕັ້ງປະຕິບັດ ຫຼັກການ VGGT

ແລະ CFS-RAI ທີ່ດີ ການຮັບປະກັນການມີສ່ວນຮ່ວມຂອງແມ່ຍິງ, ຊາວໜຸ່ມ ແລະ ກຸ່ມທີ່ດ້ອຍໂອກາດອື່ນໆ ຈະຊ່ວຍ ຮັບປະກັນເຮັດໃຫ້ການລົງທຶນມີລັກສະນະການມີສ່ວນຮ່ວມ. ການພົວພັນກັບພາກສ່ວນກ່ຽວຂ້ອງໃນທ້ອງຖິ່ນອາດຈະໄດ້ຮັບການປະຕິບັດໂດຍ ຫົວໜ່ວຍທຸລະກິດ ຫຼື ການລົງທຶນ ໂດຍກົງ. ອີກທາງເລືອກໜຶ່ງ, ພວກເຂົາອາດຈະໄດ້ຮັບການອຳນວຍຄວາມສະດວກຈາກພາກລັດຖະບານ (ໂດຍສະເພາະໃນລະດັບທ້ອງຖິ່ນ), ອົງການຈັດຕັ້ງທີ່ບໍ່ສັງກັດກັບລັດຖະບານ, ຫຼື ອົງການຈັດຕັ້ງສັງຄົມຕ່າງໆ (CSOs) ເພື່ອຊ່ວຍ ແກ້ໄຂບັນຫາຄວາມບໍ່ສົມດຸນທາງດ້ານອຳນາດ. ບັນດານັກລົງທຶນ ແລະ ຫົວໜ່ວຍທຸລະກິດ ຄວນຮັບປະກັນການ ຈັດຕັ້ງປະຕິບັດຫຼັກການລວມ 1-5 ຂອງ VGGT ສຳລັບໜ່ວຍງານທີ່ບໍ່ແມ່ນພາກລັດໂດຍສະເພາະ.

ຂັ້ນຕອນຂອງການລົງທຶນ	ການປະສົມປະສານ ຫຼັກການ VGGT ແລະ CFS-RAI ເຂົ້າໃນຂະບວນການລົງທຶນທີ່ມີການນຳໃຊ້ທີ່ດິນ
<p>ຂັ້ນຕອນທີ 1: ການວາງແຜນການລົງທຶນ</p>	<ul style="list-style-type: none"> ຂັ້ນຕອນນີ້ກ່ຽວຂ້ອງກັບການສຳຫຼວດ ແລະ ການປະເມີນ, ລວມທັງລາຍການສິ່ງຂອງດ້ານຊັບພະຍາກອນ, ຄວາມເປັນໄປໄດ້ທາງດ້ານເສດຖະກິດ ແລະ ການປະເມີນຜົນກະທົບຕໍ່ສັງຄົມ ແລະ ສິ່ງແວດລ້ອມ. ເນື່ອງຈາກໄດ້ມີການກຳນົດທີ່ຕັ້ງຂອງການລົງທຶນ, ການລົງທຶນຢ່າງມີຄວາມຮັບຜິດຊອບ ຄວນຮັບປະກັນວ່າທຸກພາກສ່ວນທີ່ກ່ຽວຂ້ອງໃນຂັ້ນທ້ອງຖິ່ນ, ສິດຄອບຄອງນຳໃຊ້ຂອງພວກເຂົາ ແລະ ການນຳໃຊ້ຊັບພະຍາກອນ ຕ້ອງໄດ້ຮັບການສຶກສາຄົ້ນຄວ້າພິຈາລະນາ ໂດຍການມີສ່ວນຮ່ວມຂອງຜູ້ມີສ່ວນກ່ຽວຂ້ອງ ແລະ ໃຫ້ມີການເຂົ້າຮ່ວມ. ຄວນໄດ້ຮັບການເຫັນດີເຫັນພ້ອມ ກ່ຽວກັບແຜນການລົງທຶນ ແລະ ຜືນທີ່ລົງທຶນ ໂດຍການນຳໃຊ້ຫຼັກການການຍິນຍອມຢ່າງເປັນອິດສະຫຼະ, ໄດ້ຮັບການເຫັນດີເຫັນພ້ອມລ່ວງໜ້າ ແລະ ມີການແຈ້ງຂໍ້ມູນທີ່ຄົບຖ້ວນ (FPIC) ເຊິ່ງຄວນໃຫ້ມີການປຶກສາຫາລືກັບແມ່ຍິງ, ຊາວໜຸ່ມ ແລະ ກຸ່ມທີ່ດ້ອຍໂອກາດ.

	<ul style="list-style-type: none"> • ບັນດາໂຄງການ ຄວນຮັບປະກັນການນໍາໃຊ້ຫຼັກການລວມ ທີ 1 ຂອງ VGGT ແລະ ໂດຍສະເພາະການຈັດຕັ້ງປະຕິບັດຕາມຫຼັກການ 1-9.
<p>ຂັ້ນຕອນທີ 2: ການກະກຽມ ການຈັດສັນປ່າໄມ້</p>	<ul style="list-style-type: none"> • ຂັ້ນຕອນທີ 2 ແມ່ນກ່ຽວຂ້ອງກັບການປຶກສາຫາລື ກັບບັນດາອົງການທີ່ກ່ຽວຂ້ອງຂອງພາກລັດ, ການກວດສອບສະພາບເສດຖະກິດ - ສັງຄົມໃນພື້ນທີ່ການລົງທຶນ, ການປະເມີນມູນຄ່າການເກັບກ່ຽວທີ່ຄາດໄວ້ຂອງພື້ນທີ່, ການສ້າງແຜນທີ່ການນໍາໃຊ້ ແລະ ການປະເມີນສິດທິ ແລະ ຄວາມຮັບຜິດຊອບ, ປຶກສາຫາລືກັບພາກສ່ວນກ່ຽວຂ້ອງໃນຂັ້ນທ້ອງຖິ່ນ ແລະ ພາກລັດຖະບານທ້ອງຖິ່ນ. • ໂຄງການຄວນຮັບປະກັນໃຫ້ມີການປຶກສາຫາລື ແລະ ການຮ່ວມມືທີ່ມີຄວາມໝາຍ ກັບພາກສ່ວນກ່ຽວຂ້ອງ ແລະ ອົງການທີ່ບໍ່ສັງກັດກັບລັດຖະບານ NGO. ຫົວໜ່ວຍທຸລະກິດຄວນຈະດັດປັບການອອກແບບໂຄງການ ໂດຍອີງໃສ່ປັດໄຈສິ່ງທີ່ມີແລ້ວໃນທ້ອງຖິ່ນ ເພື່ອຫຼຸດຜ່ອນຜົນກະທົບທາງລົບ ແລະ ສົ່ງເສີມການພັດທະນາເສດຖະກິດ, ຄວາມໝັ້ນຄົງດ້ານສະບຽງອາຫານ ແລະ ຊີວິດການເປັນຢູ່ແບບຍືນຍົງ. • ບັນດາໂຄງການ ຄວນຮັບປະກັນວ່າການອອກແບບ ແມ່ນໄດ້ລວມເອົາການພິຈາລະນາຫຼັກການ CFS-RAI 1-10 ໃນຂອບເຂດທີ່ສາມາດເປັນໄປໄດ້.
<p>ຂັ້ນຕອນທີ 3: ສ້າງສັນຍາ</p>	<ul style="list-style-type: none"> • ຂັ້ນຕອນທີ 3 ກ່ຽວຂ້ອງກັບການສ້າງສັນຍາ ໂດຍອີງໃສ່ຜົນຂອງການສຶກສາຄົ້ນຄວ້າ ແລະ ລາຍການຊັບພະຍາກອນຕ່າງ ເຊິ່ງໄດ້ປະຕິບັດໃນຂັ້ນຕອນ 1 ແລະ 2. ສັນຍາຄວນກຳນົດທຸກເງື່ອນໄຂ, ສິດ ແລະ ຄວາມຮັບຜິດຊອບ ເຊິ່ງໄດ້ຮັບຄວາມເຫັນດີຈາກໜ່ວຍງານທີ່ເຂົ້າຮ່ວມສັນຍາຕ່າງໆ (ນັກລົງທຶນ/ຫົວໜ່ວຍທຸລະກິດ, ພາກລັດຖະບານ, ໜ່ວຍງານທີ່ມີສ່ວນກ່ຽວຂ້ອງ ໃນຂັ້ນທ້ອງຖິ່ນ). • ຫ້ອງການລັດຖະບານທີ່ຮັບຜິດຊອບ ຄວນຮັບປະກັນໃຫ້ມີການຮ່າງສັນຍາສໍາລັບການປຶກສາຫາລື ແລະ ຊ່ວຍໃນການເຈລະຈາ ແລະ ໄດ້ຮັບຄວາມເຫັນດີໃນເງື່ອນໄຂຂອງສັນຍາ ກັບພາກສ່ວນກ່ຽວຂ້ອງໃນຂັ້ນທ້ອງຖິ່ນ. ການບໍລິຫານປ່າໄມ້ ຄວນຮັບປະກັນຄວາມໂປ່ງໃສ ແລະ ການປະຕິບັດກົດໝາຍ ແລະ ກຳນົດຄວາມຄາດຫວັງ ແລະ ເງື່ອນໄຂຂໍ້ກຳນົດຂອງສັນຍາ. • ໂຄງການຄວນຮັບປະກັນເຮັດໃຫ້ສັນຍາໄດ້ຮັບການພິຈາລະນາຢ່າງຄົບຖ້ວນ ກ່ຽວກັບຫຼັກການທົ່ວໄປຂອງ VGGT ແລະ ປະຕິບັດຫຼັກການ ກໍ່ຄືການຈັດຕັ້ງປະຕິບັດຫຼັກການ CFS-RAI 1-10 ໃນບ່ອນທີ່ມີຄວາມເໝາະສົມ.
<p>ຂັ້ນຕອນທີ 4: ການອະນຸມັດ ສັນຍາ</p>	<ul style="list-style-type: none"> • ໃນຂັ້ນຕອນທີ 4, ລັດຖະບານຕົກລົງອະນຸມັດສັນຍາໂຄງການໃຫ້ແກ່ຫົວໜ່ວຍການລົງທຶນ/ທຸລະກິດ. • ພາກສ່ວນກ່ຽວຂ້ອງທີ່ເປັນພາກລັດ ແລະ ບໍ່ແມ່ນພາກລັດ ຄວນເຮັດວຽກຮ່ວມກັນເພື່ອຮັບປະກັນວ່າ ການອະນຸມັດສັນຍາໂຄງການ ແມ່ນໄດ້ຮັບການປະຕິບັດ ໂດຍຜ່ານຂັ້ນຕອນທີ່ໂປ່ງໃສ, ມີການແຂ່ງຂັນ ແລະ ມີຄວາມສະເໝີພາບເພາະຈະຫຼຸດຜ່ອນຄວາມສ່ຽງຂອງການສໍ້ລາດບັງຫຼວງ ແລະ ຊຸກຍູ້ສົ່ງເສີມການນໍາໃຊ້ ແລະ ການຄຸ້ມຄອງ ພື້ນທີ່ການລົງທຶນຢ່າງມີປະສິດທິພາບ. • ໂຄງການຄວນຮັບປະກັນການຈັດຕັ້ງປະຕິບັດຫຼັກການໃນການປະຕິບັດ VGGT 2, 3 ແລະ 6-9 ໂດຍສະເພາະ.

<p>ຂັ້ນຕອນທີ 5: ການຈັດຕັ້ງ ປະຕິບັດ,ການ ຕິດຕາມກວດກາ ແລະ ການບັງຄັບ ໃຊ້ສັນຍາ</p>	<ul style="list-style-type: none"> ການຈັດຕັ້ງປະຕິບັດສັນຍາ ເລີ່ມຕົ້ນດ້ວຍການເຊັນສັນຍາ, ເຊິ່ງອາດຈະຕິດຕາມດ້ວຍການສ້າງເອກະສານເພີ່ມເຕີມ (ເຊັ່ນ: ໝາຍເຂດແດນ, ການສ້າງແຜນທີ່ຂອງພື້ນທີ່ການລົງທຶນ, ການສ້າງ ຂໍ້ມູນດ້ານປ່າໄມ້, ແຜນການນໍາໃຊ້ ແລະ ຄຸ້ມຄອງປ່າໄມ້, ການພັດທະນາແຜນການດໍາເນີນງານ ປະຈໍາປີ, ການສ້າງແຜນ ພັດທະນາສັງຄົມ ແລະ ຊຸມຊົນ, ການວາງແຜນການສ້າງພື້ນຖານໂຄງລ່າງ ການຂົນສົ່ງ). ຂັ້ນຕອນນີ້ປະກອບມີການຕິດຕາມກວດກາຜົນການ ປະຕິບັດ ໂດຍອີງໃສ່ຄວາມ ຄາດຫວັງ ແລະ ການບັງຄັບໃຊ້ກົດໝາຍ ເພື່ອຮັບປະກັນການປະຕິບັດທີ່ສອດຄ່ອງກັບ ຂໍ້ກຳນົດ ແລະ ເງື່ອນໄຂຂອງສັນຍາ. ການຈັດຕັ້ງປະຕິບັດ ຄວນຮັບປະກັນການປົກປ້ອງສິດ ແລະ ການນໍາໃຊ້ປ່າໄມ້ ແລະ ຊັບພະຍາກອນທໍາມະຊາດ ຂອງພາກສ່ວນທີ່ກ່ຽວຂ້ອງໃນຂັ້ນທ້ອງຖິ່ນ,ພັດທະນາການຮ່ວມມືກັບພາກສ່ວນ ກ່ຽວຂ້ອງໃນທ້ອງຖິ່ນ, ສະໜອງກົນໄກການແກ້ໄຂຂໍ້ຂັດແຍ່ງການແກ້ໄຂຄໍາ ຮ້ອງ ທຸກຢ່າງມີ ປະສິດຕິພາບ. ລັດຖະບານ ແລະ ອົງການຈັດຕັ້ງສັງຄົມຄວນຮັບປະກັນການຕິດຕາມກວດກາ, ການເກັບກໍາລາຍຮັບ, ຄວາມຮັບຜິດຊອບ,ການບັງຄັບໃຊ້ກົດໝາຍ ແລະ ການອອກມາດຕະການ ລົງໂທດຕໍ່ການປະຕິບັດທີ່ບໍ່ສອດຄ່ອງ. ບັນດາໂຄງການ ຄວນຮັບປະກັນ ການນໍາໃຊ້ຫຼັກການລວມ ຂອງ VGGT 2-5, ປະຕິບັດຫຼັກການ 1-10, ທຸກໆຫຼັກການລວມສໍາລັບໜ່ວຍງານທີ່ບໍ່ແມ່ນພາກລັດ ເພື່ອນໍາພາການປະຕິບັດກິດຈະກຳຕ່າງໆ. ບັນດາໂຄງການ ຄວນນໍາໃຊ້ຫຼັກການ CFS-RAI 1-10 ເພີ່ມອີກ.
<p>ຂັ້ນຕອນທີ 6: ການຕິດຕາມ ກວດການພາຍ ຫຼັງສິ້ນສຸດສັນຍາ</p>	<ul style="list-style-type: none"> ຂັ້ນຕອນນີ້ກ່ຽວຂ້ອງກັບການຄຸ້ມຄອງພື້ນທີ່ການລົງທຶນ ພາຍຫຼັງສິ້ນສຸດສັນຍາ ຫຼື ໃກ້ຈະສິ້ນສຸດສັນຍາ. ມັນກ່ຽວຂ້ອງກັບການປະເມີນຜົນການຈັດຕັ້ງປະຕິບັດສັນຍາ ແລະ ຄວາມ ເປັນໄປໄດ້ຂອງການຕໍາ ອາຍຸສັນຍາ, ພ້ອມທັງການຄຸ້ມຄອງການລົງທຶນທີ່ໝົດອາຍຸແລ້ວ. ບັນດາພາກສ່ວນກ່ຽວຂ້ອງຂອງພາກລັດຖະບານ ແລະ ບໍ່ແມ່ນລັດຖະບານ ຄວນເຮັດວຽກຮ່ວມກັນເພື່ອຮັບປະກັນການປະເມີນຜົນ ແລະ ການປະຕິບັດສັນຍາ ໃຫ້ສໍາເລັດຕາມກໍານົດເວລາ ແລະ ມີຄວາມໂປ່ງໃສ ແລະ ການໂອນສິດກ່ຽວກັບການນໍາໃຊ້ປ່າໄມ້. ບັນດາໂຄງການ ຄວນຮັບປະກັນການພິຈາລະນາທຸກໆຫຼັກການລວມ ແລະ ຈັດຕັ້ງປະຕິບັດຫຼັກການ VGGT, ຫຼັກການລວມ ສໍາລັບໜ່ວຍງານທີ່ບໍ່ແມ່ນພາກລັດ ແລະ ຫຼັກການ 9 ແລະ 10 ຂອງ CFS-RAI

ແຫຼ່ງທຳມາ: FAO & EFI (European Forest Institute). 2018. ເຮັດໃຫ້ການສໍາປະທານປ່າໄມ້ໃນເຂດຮ້ອນປະກອບສ່ວນເຂົ້າໃນການບັນລຸເປົ້າໝາຍ, 2030: ບົດແນະນໍາຕາມຄວາມສະໝັກໃຈ ໂດຍ Y.T. Tegegne, J. Van Brusselen, M. Cramm, T. Linhares-Juvenal, P. Pacheco, C. Sabogal, and D. Tuomasjukka. FAO Forestry Paper No. 180, Rome. 128 pp. www.fao.org/3/i9487en/i9487en.pdf; FAO. 2012. ບົດແນະນໍາຕາມຄວາມສະໝັກໃຈການຄຸ້ມຄອງບໍລິຫານການຄອບຄອງນໍາໃຊ້ຢ່າງມີຄວາມຮັບຜິດຊອບ ໃນເລື່ອງທີ່ດິນ, ພື້ນທີ່ປະມົງ ແລະ ປ່າໄມ້ໃຫ້ເງື່ອນໄຂຄວາມໝັ້ນຄົງດ້ານສະບຽງອາຫານຂອງຊາດ; FAO. 2014b. ເຄົາລົບຕໍ່ສິດຂອງຊາວພື້ນເມືອງໃນຫຼັກການການຍິນ ຍອມຢ່າງເປັນອິດສະຫຼະ, ໄດ້ຮັບການ ເຫັນດີເຫັນພ້ອມລ່ວງໜ້າ ແລະ ມີການແຈ້ງຂໍ້ມູນທີ່ຄົບຖ້ວນ (FPIC): ບົດແນະນໍາໃນການປະຕິບັດຕົວຈິງ ສໍາ ລັບລັດຖະບານ, ບໍລິສັດ,ອົງການຈັດຕັ້ງທີ່ບໍ່ຂຶ້ນກັບລັດຖະບານ (NGOs), ຊົນເຜົ່າພື້ນເມືອງ ແລະ ຊຸມຊົນທ້ອງຖິ່ນທີ່ກ່ຽວຂ້ອງກັບການໄດ້ມາຂອງທີ່ດິນ, ການຄຸ້ມຄອງຄູ່ມືແນະນໍາເຕັກນິກການຄອບຄອງນໍາໃຊ້ເລກທີ 3.

ຂັ້ນຕອນ ແລະ ຫຼັກການທີ່ໄດ້ກ່າວມາຂ້າງເທິງນີ້ ແມ່ນກ່ຽວຂ້ອງກັບທຸກພາກສ່ວນທີ່ໄດ້ຮັບຜົນກະທົບຈາກການລົງທຶນທີ່ຕິດພັນກັບການນໍາໃຊ້ທີ່ດິນ. ບັນດາພາກສ່ວນກ່ຽວຂ້ອງພາກລັດໃນລະດັບຊາດອາດຈະພິຈາລະນາຫຼັກການເຫຼົ່ານີ້ ເຂົ້າໃນການອໍານວຍຄວາມສະດວກ ໃຫ້ແກ່ການສໍາປະທານ ຫຼື ສ້າງກົດໝາຍ, ລະບຽບການ ແລະ ກອບການດໍາເນີນງານທີ່ພຽງພໍສໍາລັບການລົງທຶນຢ່າງມີ ຄວາມຮັບຜິດຊອບ. ລັດຖະບານຂັ້ນທ້ອງຖິ່ນອາດຈະພິຈາລະນານໍາໃຊ້ຫຼັກການເຫຼົ່ານີ້ເພື່ອໃຫ້ມີການພົວພັນກັບ ບໍລິສັດ ແລະ ຊຸມຊົນ ແລະ ຊ່ວຍໃນການຕິດຕາມກວດກາ ແລະ ການບັງ

ຄັບໃຊ້ກົດໝາຍໃຫ້ມີການປະຕິບັດໃຫ້ສອດຄ່ອງ. ນັກລົງທຶນ ແລະ ບັນດາຫົວໜ່ວຍທຸລະກິດ ອາດຈະລວມເອົາຫຼັກການເຫຼົ່ານີ້ ເຂົ້າໃນແຜນການລົງທຶນ ແລະ ແຜນການດໍາເນີນງານຂອງພວກເຂົາ ໃນການຜະລິດ ແລະການຊອກຫາແຫຼ່ງຊັບພະຍາກອນ. ຊຸມຊົນ ແລະ ອົງການຈັດຕັ້ງສັງຄົມສາມາດນໍາໃຊ້ຂໍ້ມູນດັ່ງກ່າວເພື່ອສ້າງຄວາມເຂົ້າໃຈໃຫ້ດີຂຶ້ນ ກ່ຽວກັບສິ່ງທີ່ຈໍາເປັນໃນການ ປະຕິບັດເພື່ອໃຫ້ສອດຄ່ອງກັບຫຼັກການ VGGT ແລະ CFS-RAI ເພື່ອສົ່ງເສີມການປະກອບສ່ວນຂອງພວກເຂົາ ຕໍ່ສິດຄອບຄອງນໍາໃຊ້ ແລະ ຊີວິດການເປັນຢູ່ຂອງປະຊາ ຊົນທ້ອງຖິ່ນ.

3. ກໍລະນີສຶກສາການປະຕິບັດທີ່ດີກວ່າຂອງການລົງທຶນທີ່ມີຄວາມຮັບຜິດຊອບ

ພາກນີ້ແມ່ນຈະໄດ້ນຳສະເໜີກໍລະນີສຶກສາ ກ່ຽວກັບການປະຕິບັດທີ່ດີກວ່າ ຂອງການລົງທຶນຢ່າງມີຄວາມຮັບຜິດຊອບ ໃນຂະແໜງປ່າໄມ້ໃນປະເທດ ເຊຍຣາ ລີອອນ (Sierra Leone) ແລະ ສາທາລະນະລັດ ປະຊາທິປະໄຕ ປະຊາຊົນລາວ ສັນຕິພາບ ເອກະລາດ ປະຊາທິປະໄຕ ເອກະພາບ ວັດທະນະຖາວອນ ແລະ ກໍລະນີສຶກສາ ຈາກທົ່ວໂລກ, ໂດຍການປະເມີນໃສ່ຫຼັກການ VGGT ແລະ CFS-RAI.

3.1 ກໍລະນີສຶກສາຈາກ ປະເທດ ເຊຍຣາ ລີອອນ (Sierra Leone)

ໃນເຂດຊົນນະບົດຂອງປະເທດ Sierra Leone, ທີ່ດິນແມ່ນເປັນເຈົ້າຂອງໂດຍຄອບຄົວກົກເຄົ້າໃຫຍ່ ຫຼື ກຸ່ມທີ່ສືບເຊື້ອສາຍຕາມມາ, ແຕ່ລະກຸ່ມມີບັນພະບຸລຸດດຽວກັນ. ສະມາຊິກທີ່ບໍ່ແມ່ນສະມາຊິກໃນຄອບຄົວ ອາດຈະໄດ້ຮັບການຄຸ້ມຄອງ, ຄວບຄຸມ ຫຼື ການໂອນສິດນຳໃຊ້ທີ່ດິນ ຈາກຫົວໜ້າຄອບຄົວ (GoSL, 2015). ເຊັ່ນດຽວກັນກັບບ່ອນອື່ນໆໃນອະນຸພາກພື້ນຊາຮາຣາໃນທະວີບ ອາຟຣິກາ, ປະເທດ Sierra Leone ໄດ້ປະສົບກັບການ

ເພີ່ມ ຂຶ້ນຂອງໂຄງການລົງທຶນທີ່ມີການນຳໃຊ້ທີ່ດິນຂະໜາດໃຫຍ່ ນັບຕັ້ງແຕ່ປີ 2009 (Herrmann, 2017). ໃນຂະແໜງປ່າໄມ້ ແລະ ກະສິກຳດ້ານປ່າໄມ້, ການລົງທຶນສ່ວນໃຫຍ່ໃນປະເທດ Sierra Leone ແມ່ນບໍ່ດົນມານີ້, ໂດຍບໍ່ມີຂໍ້ມູນກ່ຽວກັບລະດັບຂອບເຂດ ທີ່ພວກເຂົາສົ່ງເສີມຮູບແບບການລົງທຶນຢ່າງມີຄວາມຮັບຜິດຊອບ.

ໃນປະເທດ Sierra Leone, ນະໂຍບາຍ ແລະ ແນວທາງທີ່ສົ່ງເສີມຮູບແບບການລົງທຶນຢ່າງມີຄວາມຮັບຜິດຊອບ, ເຊັ່ນວ່າ ຮູບແບບການຜະລິດກະສິກຳຕາມສັນຍາ (Out-grower scheme), ບໍ່ຄ່ອຍໄດ້ຮັບການຈັດຕັ້ງປະຕິບັດ ແລະ ການລົງທຶນທີ່ມີການນຳໃຊ້ທີ່ດິນສ່ວນໃຫຍ່ແມ່ນໄດ້ນຳໃຊ້ຮູບແບບທຸລະກິດ ການເຮັດສັນຍາຢ່ອຍລະຫວ່າງ ບໍລິສັດກັບຊາວກະສິກອນ (nucleus estate) ການປູກຕົ້ນໄມ້ອຸດສະຫະກຳໂດຍອີງໃສ່ການເຊົ່າທີ່ດິນຂະໜາດໃຫຍ່ (Herrmann, 2017). ເຈົ້າຂອງທີ່ດິນຊຸມຊົນແມ່ນບໍ່ໄດ້ເຂົ້າຮ່ວມໃນການເຈລະຈາສຳປະທານ ແລະ ໄດ້ມີການເຊັນກັນໃນບັນດາຫົວໜ້າເຂດ, ລັດຖະບານ, ແລະ ບໍລິສັດ. ສຳລັບໂຄງການນ້ຳມັນປາມ, ສັນຍາການເຊົ່າທີ່ດິນ ແມ່ນມັກຈະເປັນໄລຍະຍາວ, ເຊິ່ງຍາວນານເຖິງ



50 ປີໂດຍສາມາດຕໍ່ໄດ້ເພີ່ມເຕີມອີກ 21 ປີ. ສັນຍາມີການຈ່າຍຄ່າຊົດເຊີຍຜົນລະປູກ ແລະ ການເຊົ່າທີ່ດິນໃນມູນຄ່າທີ່ຕໍ່າ ແລະ ບໍ່ພຽງພໍ. ການອະນຸມັດໂຄງການເຫຼົ່ານີ້ແມ່ນຂາດຄວາມໂປ່ງໃສ ແລະ ຂາດການມີສ່ວນຮ່ວມ ແລະ ຂາດເຄື່ອງມືສໍາລັບ ຊຸມຊົນ, ໜ່ວຍງານພັກລັດ ແລະ ໜ່ວຍງານທີ່ບໍ່ແມ່ນພັກລັດ ໃນການຕິດຕາມກວດກາ ແລະ ບັງຄັບໃຊ້ກົດໝາຍໃນການປະຕິບັດຂໍ້ຕົກລົງ ແມ່ນມີຈໍາກັດ (ibid). ໃນລະດັບຊຸມຊົນ, ຊາວກະສິກອນຂະໜາດນ້ອຍ ຂາດຄວາມຮູ້ກ່ຽວກັບການປະຕິບັດດ້ານກະສິກໍາທີ່ດີ, ບໍ່ມີຂັ້ນຕອນທີ່ເປັນທາງການສໍາລັບຊາວກະສິກອນ ໃນການຈົດທະບຽນສິດໃນການນໍາໃຊ້ທີ່ດິນຂອງພວກເຂົາ ແລະ ຊາວກະສິກອນກໍ່ມີການເຂົ້າເຖິງຕະຫຼາດທີ່ຈໍາກັດ, ເຊິ່ງສ່ວນໜຶ່ງແມ່ນເນື່ອງຈາກຜົນຜະລິດທີ່ມີຄຸນນະພາບຕໍ່າ ແລະ ການເຂົ້າເຖິງຖະໜົນຫົນທາງທີ່ຫຍຸ້ງຍາກລໍາບາກ.

ເຖິງຢ່າງໃດກໍ່ຕາມ, ຮູບແບບການປະຕິບັດທີ່ດີກວ່າ ແມ່ນກໍາລັງເລີ່ມຈະມີການປະຕິບັດ ຕາມທີ່ໄດ້ອະທິບາຍໄວ້ໃນພາກນີ້ເຊິ່ງລວມມີການໄດ້ຮັບການຈັດຕັ້ງປະຕິບັດໂດຍ: ບໍລິສັດ Randlyn Holdings Limited, ເຊິ່ງເປັນບໍລິສັດ ຜະລິດໂກໂກໂດຍການໃຊ້ການປະສົມປະສານຂອງຮູບ ແບບການຈັດສັນທີ່ດິນໃຫ້ແກ່ຜູ້ຜະລິດຂະໜາດນ້ອຍ (block farming model) ແລະ ຮູບແບບການຜະລິດ ກະສິກໍາຕາມສັນຍາ (Outgrower scheme); ບໍລິສັດ Goldtree Limited ຜະລິດນໍ້າມັນປາມໂດຍນໍາໃຊ້ຮູບແບບທຸລະກິດ ການເຮັດສັນຍາຍ່ອຍລະຫວ່າງບໍລິສັດກັບ ຊາວກະສິກອນ (nucleus estate outgrower);⁴ ບໍລິສັດ Lizard Earth, ວິສາຫະກິດ ເພື່ອສັງຄົມທີ່ຜະລິດ ໂກໂກ (cocoa) ໂດຍໃຊ້ຮູບແບບການຜະລິດ ແລະ ການຄຸ້ມຄອງຢ່າງມີຄວາມຮັບຜິດຊອບ; ແລະ ບໍລິສັດ ປ່າໄມ້ (Miro Forestry) ປະຕິຕາມຮູບແບບທຸລະກິດການເຮັດສັນຍາຍ່ອຍລະຫວ່າງ ບໍລິສັດກັບຊາວກະສິກອນ (nucleus estate outgrower) ເຊິ່ງຜະລິດຕະພັນໄມ້. ຮູບແບບເຫຼົ່ານີ້ ຊອກຫາວິທີການທີ່ກວ້າງຂວາງ ໃນການເຂົ້າເຖິງທີ່ດິນ, ທຶນ, ທັກສະທາງດ້ານກະສິກໍາ ແລະ ຜົນປະໂຫຍດທາງການເງິນ ໃຫ້ແກ່ພາກສ່ວນກ່ຽວຂ້ອງໃນຂັ້ນທ້ອງຖິ່ນ. ການສຶກສາກໍລະນີເຫຼົ່ານີ້ໄດ້ແມ່ນອີງໃສ່ຂໍ້ມູນການສຶກສາຄົ້ນຄວ້າຂອງນັກ

ຄົ້ນຄວ້າ, ຄຽງຄູ່ກັບການ ສົນທະນາ ແລະ ການສໍາພາດຜູ້ຕາງໜ້າຂອງບໍລິສັດ.

ບໍລິສັດ ແຣນດຣິນ ໂຮນດິງ RANDLYN HOLDINGS LIMITED (RHL) ແມ່ນບໍລິສັດ ຜະລິດໂກໂກໂກ ທີ່ດໍາເນີນການຜະລິດຢູ່ເມືອງ ໄກລາຮັນ (Kailahun) ແລະ ເຄເນມາ (Kenema) ໃນພາກຕາເວັນອອກຂອງປະເທດເຊຍຣາ ລີອອນ (Sierra Leone) ນັບຕັ້ງແຕ່ປີ 2018. ບໍລິສັດ RHL ໄດ້ດໍາເນີນການຜະລິດຢູ່ຫຼາຍກວ່າ 1,000 ເຮັກຕາ, ເຊິ່ງກວມເອົາ 30 ຊຸມຊົນ, ໂດຍນໍາໃຊ້ຮູບແບບການຈັດສັນທີ່ດິນໃຫ້ແກ່ຜູ້ຜະລິດຂະໜາດນ້ອຍ (block farming model) ແລະ ຮູບແບບການຜະລິດກະສິກໍາຕາມສັນຍາ (Outgrower scheme). ຮູບແບບທຸລະກິດ ຂອງບໍລິສັດ RHL ປະກອບມີສັນຍາການເຊົ່າທີ່ດິນ 15 ປີ ລະຫວ່າງບໍລິສັດ ແລະ ເຈົ້າຂອງທີ່ດິນຂອງສວນປູກເກົ່າ ແລະ ບໍ່ເປັນຜົນຜະລິດ, ໄດ້ຮັບການອອກແບບມາເພື່ອຝຶນຝູ ແລະ ປັບປຸງສະມັດຕະພາບການຜະລິດຂອງທີ່ດິນ. ໃນຮູບແບບນີ້, ບໍລິສັດໄດ້ເຊົ່າ ແລະ ຄຸ້ມຄອງຕອນດິນຫຼາຍຕອນ ເປັນໄລຍະເວລາທີ່ມີການກໍານົດໃດໜຶ່ງ (ເຊິ່ງມັກມີການຕໍ່ເວລາຕື່ມໄດ້) ພາຍໃຕ້ຂໍ້ຕົກລົງ ທີ່ມີການແບ່ງປັນຜົນປະໂຫຍດກັບກຸ່ມຊຸມຊົນທີ່ແຕກຕ່າງກັນ, ລວມທັງເຈົ້າຂອງທີ່ດິນ, ຜູ້ນໍາໃຊ້ທີ່ດິນ, ກຸ່ມຊາວໜຸ່ມ, ຫຼື ຜູ້ຕາງໜ້າຊຸມຊົນອື່ນໆ (Herrmann, 2017). ການລົງທຶນຕາມປົກກະຕິ ແມ່ນປະກອບດ້ວຍຫຼາຍຕອນດິນ ເຊິ່ງບໍລິຫານໂດຍຫົວໜ້າກຸ່ມຊຸມຊົນ ທີ່ໄດ້ຮັບການຝຶກອົບຮົມ ແລະ ການຊ່ວຍເຫຼືອດ້ານວິຊາການຈາກບໍລິສັດ. ກ່ອນຈະມີຂໍ້ຕົກລົງກັນ ກ່ຽວກັບການແບ່ງປັນລາຍໄດ້ທີ່ ມີຜົນບັງຄັບໃຊ້ພາຍຫຼັງການເກັບກ່ຽວຄັ້ງທໍາອິດ, ກຸ່ມຊາວໜຸ່ມໄດ້ຮັບການຈ້າງງານແບບປົກກະຕິ ແລະ ການຊົດເຊີຍ ຄ່າແຮງງານ ຫຼື ການຊົດເຊີຍທີ່ເປັນຜົນປະໂຫຍດທາງອື່ນ (ibid.).

ໃນຂະນະທີ່ມັນອາດຈະໄວເກີນໄປທີ່ຈະກໍານົດຜົນໄດ້ຮັບທາງດ້ານເສດຖະກິດ-ສັງຄົມ ຈາກການນໍາໃຊ້ຮູບແບບການຈັດສັນທີ່ດິນ ໃຫ້ແກ່ຜູ້ຜະລິດຂະໜາດນ້ອຍ (block farming model) ໃນປະເທດ ເຊຍຣາ ລີອອນ (Sierra Leone), ຊຸມຊົນອາດຈະໄດ້ຮັບຜົນປະໂຫຍດຈາກການເຊົ່າທີ່ດິນແບບໄລຍະທີ່ສັ້ນກວ່າ, ເຊິ່ງສາມາດຫຼຸດຜ່ອນການເອື້ອອື່ງຂອງຊຸມຊົນຕໍ່ບໍລິສັດ, ຫຼຸດຜ່ອນຄວາມສ່ຽງ

⁴ ຮູບແບບສັນຍາການຜະລິດໂດຍບໍລິສັດເປັນເຈົ້າຂອງແລະບໍລິຫານຜືນທີ່ເອງ (Nucleus estate outgrower) ແມ່ນກ່ຽວຂ້ອງກັບສວນປູກຂະໜາດໃຫຍ່ ເຊິ່ງຮັບປະກັນການສະໜອງວັດຖຸດິບຂັ້ນຕໍ່າໃຫ້ແກ່ບໍລິສັດ. ບໍລິສັດຈັດຊື້ວັດຖຸດິບທີ່ເຫຼືອຈາກບັນດາຜູ້ຜະລິດຂະໜາດ ໜ້ອຍຜູ້ທີ່ເຊື່ອມໂຍງຜ່ານການເຮັດສັນຍາການຜະລິດໂດຍຜ່ານແຜນກາງ.

ໃນການຄອບຄອງທີ່ດິນ, ແລະ ເຮັດໃຫ້ຊຸມຊົນມີອຳນາດສູງຂຶ້ນຕໍ່ການລົງທຶນ, ລວມທັງເຈົ້າຂອງທີ່ດິນ ສາມາດຕັດສິນໃຈວ່າພວກເຂົາຕ້ອງການເຮັດວຽກ ໃຫ້ບໍລິສັດ ຫຼື ເລືອກເຮັດວຽກກັບພາກສ່ວນອື່ນ. ພາຍຫຼັງ 15 ປີ, ບໍລິສັດ RHL ຈະມອບທີ່ດິນຄືນໃຫ້ແກ່ເຈົ້າຂອງທີ່ດິນ, ຜູ້ທີ່ຈະສືບຕໍ່ຂາຍຜົນຜະລິດໃຫ້ແກ່ ບໍລິສັດ RHL ພາຍໃຕ້ຂໍ້ຜູກພັນສັນຍາການຜະລິດກະສິກຳ (Contract Farming). ການຈັດສັນການແບ່ງປັນຜົນປະໂຫຍດລະຫວ່າງ ບໍລິສັດ ແລະ ເຈົ້າຂອງທີ່ດິນແມ່ນເຈົ້າຂອງທີ່ດິນໄດ້ຮັບ 60 ເປີເຊັນຂອງໂກໂກ້ທີ່ເກັບກ່ຽວໃນຂະນະທີ່ບໍລິສັດໄດ້ຮັບ 30 ເປີເຊັນ ແລະ ອຳນາດການປົກຄອງທ້ອງຖິ່ນໄດ້ຮັບ 10 ເປີເຊັນ (ibid). ຮູບແບບການຜະລິດກະສິກຳໂດຍການ ຈັດສັນທີ່ດິນໃຫ້ແກ່ຜູ້ຜະລິດຂະໜາດນ້ອຍ (block farming model) ຂອງບໍລິສັດ RHL ໄດ້ສ້າງວຽກເຮັດງານທຳທົ່ວໄປ ແລະ ແບບບໍ່ເຕັມເວລາ ໃຫ້ແກ່ຜູ້ນຳໃຊ້ທີ່ດິນໃນທ້ອງຖິ່ນດ້ວຍການປະສົມປະສານຂອງການ ໄດ້ຮັບຄ່າແຮງງານ ແລະ ການຊົດເຊີຍຄ່າແຮງງານເປັນ ສະບຽງອາຫານ. ກົນໄກການແບ່ງປັນຜົນປະໂຫຍດຂອງ ບໍລິສັດ RHL ສະແດງໃຫ້ເຫັນການປະຕິບັດທີ່ດີ ໃນການຮັບປະກັນການມີສ່ວນຮ່ວມຂອງຊຸມຊົນ ແລະ ຜົນປະໂຫຍດທາງສັງຄົມ ສຳລັບທຸກຄົນ (ລວມທັງຜູ້ທີ່ນຳໃຊ້ທີ່ດິນ) ແລະ ຊ່ວຍໃຫ້ບໍລິສັດສາມາດພັດທະນາ, ຈັດຕັ້ງປະຕິບັດ ແລະ ຕິດຕາມກວດກາກົນໄກການແບ່ງປັນຜົນປະໂຫຍດ ທີ່ມີຄວາມໂປ່ງໃສ, ຄວາມສະເໝີພາບ ແລະ ຄວາມເທົ່າທຽມລະຫວ່າງ ຍິງ-ຊາຍ ເຊິ່ງຝຶຈາລະນາຜົນປະໂຫຍດຂອງທຸກພາກສ່ວນທີ່ກ່ຽວຂ້ອງ.

ບໍລິສັດ RHL ສະໜັບສະໜູນ ການເສີມຂະຫຍາຍ ແລະ ການຝຶກອົບຮົມ ໃຫ້ແກ່ຊາວກະສິກອນ 5,000 ຄົນ, ຜູ້ທີ່ເປັນແຫຼ່ງສະໜອງ ໂກໂກ້ ແລະ ເມັດກາເຝ ໃຫ້ແກ່ບໍລິສັດ RHL, ເຊິ່ງປະກອບສ່ວນເຂົ້າໃນຫຼັກການ 7 ຂອງ CFS-RAI. ໃນຈຳນວນຊາວກະສິກອນທັງໝົດ, ຊາວກະສິກອນຈຳນວນ 1,750 ແມ່ນໄວໜຸ່ມ ທີ່ເປັນເພດຍິງ ແລະ ຊາຍ, ເຊິ່ງເຮັດໜ້າທີ່ເປັນຜູ້ອອກແຮງງານໃນສວນ. ຊາວໜຸ່ມຫຼາຍຄົນແມ່ນໄດ້ຮັບຜົນປະໂຫຍດຈາກການຈ້າງງານ ແລະ ຊາວໜຸ່ມຈຳນວນ 350 ຄົນມີດິນກະສິກຳຂອງຕົນເອງ, ເຊິ່ງປະກອບສ່ວນເຂົ້າໃນຫຼັກການ ທີ່ 4 ຂອງ CFS-RAI. ຮູບແບບທຸລະກິດທີ່ເອົາ

ການມີສ່ວນຮ່ວມຂອງຊາວກະສິກອນເປັນພື້ນຖານ (farmer-centred inclusive business model) ຂອງບໍລິສັດ RHL ໄດ້ສົ່ງເສີມການມີສ່ວນຮ່ວມຂອງຊຸມຊົນ ແລະ ຜົນປະໂຫຍດທາງສັງຄົມ ໂດຍຜ່ານສູນໃຫ້ການຊ່ວຍເຫຼືອຊາວກະສິກອນ⁵ - ເຊິ່ງເປັນສູນກາງໃນການໃຫ້ບໍລິການຊ່ວຍເຫຼືອຢ່າງຄົບຖ້ວນສົມບູນໃຫ້ແກ່ຊາວກະສິກອນ ເພື່ອປັບປຸງ ແລະ ເພີ່ມທະວີລະບົບການຜະລິດກະສິກຳ ຂອງພວກເຂົາ. ອົງການ Solidaridad, ເຊິ່ງເປັນອົງການຈັດຕັ້ງສາກົນ ທີ່ບໍ່ຂຶ້ນກັບລັດຖະບານ (International NGO) ໂດຍມີທຶນສະໜັບສະໜູນຈາກລັດຖະບານໂຮນລັງ, ສະໜັບສະໜູນ 4 ບໍລິສັດພາກເອກະຊົນ (ລວມທັງ ບໍລິສັດ RHL) ໂດຍຜ່ານທຶນສະໜັບສະໜູນ ເພື່ອສ້າງຕັ້ງ ແລະ ດຳເນີນການສູນສົ່ງເສີມ. ສູນສົ່ງເສີມດັ່ງກ່າວແມ່ນດຳເນີນການແບບວິສາຫະກິດຈຸນລະພາກໃນຂັ້ນທ້ອງຖິ່ນ ເຊິ່ງສະໜອງຄວາມຮູ້, ຫັກສະ, ວັດຖຸດິບ, ການບໍລິການການສົ່ງເສີມ, ແຮງງານ ແລະ ການເຂົ້າເຖິງການບໍລິການທາງການເງິນ ແລະ ຕະຫຼາດ ໃຫ້ແກ່ຊາວກະສິກອນ ພ້ອມທັງການບໍລິການຊື້ ແລະ ການເກັບຊື້. ຕັ້ງແຕ່ປີ 2018, ບໍລິສັດ RHL ໄດ້ສ້າງຕັ້ງ ແລະ ບໍລິຫານສູນສົ່ງເສີມ 6 ແຫ່ງໃນພາກຕາເວັນອອກຂອງປະເທດ ເຊຍຣາ ລີອອນ (Sierra Leone) ທີ່ໃຫ້ບໍລິການແກ່ຊາວກະສິກອນຈຳນວນ 5,000 ຄົນ ຜູ້ທີ່ປູກ ໂກໂກ້, ກາເຝ, ຕົ້ນນ້ຳມັນປາມ ແລະ ພືດລົ້ມລູກອື່ນໆ, ນຳໄປສູ່ການ ເພີ່ມສະມັດຕະພາບການຜະລິດ, ລາຍຮັບທີ່ເພີ່ມຂຶ້ນ ແລະ ປັບປຸງຊີວິດການເປັນຢູ່ຂອງປະຊາຊົນທ້ອງຖິ່ນ.

ບໍລິສັດ ໂກລທຣີ (GOLDTREE COMPANY LIMITED) ແມ່ນຜູ້ຜະລິດນ້ຳມັນປາມ ຂະໜາດໃຫຍ່ ທີ່ຕັ້ງຢູ່ເມືອງ ໄກລາຮັນ (Kailahun), ທາງພາກຕາເວັນອອກຂອງປະເທດ ເຊຍຣາ ລີອອນ (Sierra Leone). ໃນປີ 2007, ບໍລິສັດໄດ້ເປີດຕົວ ຮູບແບບການຜະລິດກະສິກຳຕາມສັນຍາ (Outgrower scheme) ເຊິ່ງມີເປົ້າໝາຍໃສ່ຊາວກະສິກອນ ທີ່ເປັນຜູ້ຜະລິດຂະໜາດນ້ອຍທີ່ເປັນເອກະລາດ ຜູ້ທີ່ບໍ່ໄດ້ລວມຢູ່ໃນການຜະລິດນ້ຳມັນປາມຂະໜາດໃຫຍ່. ບໍລິສັດ Goldtree ໄດ້ໃຫ້ການຝຶກອົບຮົມພິເສດແກ່ຊາວກະສິກອນ ກ່ຽວກັບການປະຕິບັດກະສິກຳທີ່ດີ ໂດຍສຸມໃສ່ຂະບວນການຍັງຢືນກະ

⁵ ຮູບແບບນີ້ ໄດ້ຮັບການພັດທະນາໂດຍ Solidaridad ແລະ ໄດ້ຮັບການຈັດຕັ້ງປະຕິບັດ ແລະ ປັບໃຊ້ໃນຫຼາຍປະເທດໃນອາຟຣິກາຕາເວັນຕົກ.

ສິກາອິນຊີ ແລະ ສະມາຄົມການຜະລິດນໍ້າມັນປາມແບບ ຍືນຍົງ (RSPO). ໂຄງການໄດ້ສະໜັບສະໜູນໂຄງການ ຂະຫຍາຍຮູບແບບການຜະລິດກະສິກໍາ ຕາມສັນຍາ (Outgrower scheme) ແລະ ສົ່ງເສີມການເຂົ້າເຖິງ ຕະຫຼາດ. ໂຄງການໄດ້ປະຕິບັດໂດຍຜ່ານການ ປູກຈິດ ສໍານົກ ແລະ ການໂຄສະນາສຶກສາອົບຮົມທີ່ມີ ຄວາມ ຍືນຍົງ ໂດຍຍົກໃຫ້ເຫັນເຖິງຜົນປະໂຫຍດຂອງກຸ່ມຊາວ ກະສິກອນທີ່ໄດ້ຮັບການຈັດຕັ້ງ, ລວມທັງອໍານາດໃນ ການຕໍ່ລອງລາຄາທີ່ດີກວ່າ ແລະ ການເຈລະຈາໃນການ ຊື້ວັດຖຸດິບ ແລະ ການບໍລິການ ໃຫ້ໄດ້ລາຄາທີ່ຫຼຸດລົງ. ຊາວກະສິກອນຜູ້ທີ່ມີຄວາມສົນໃຈ ແມ່ນໄດ້ຮັບການສະ ຫັບສະໜູນ ໂດຍຜ່ານການປະຊຸມສົ່ງເສີມ ແລະ ການ ຊ່ວຍເຫຼືອໃນການສ້າງຕັ້ງກຸ່ມ. ພວກເຂົາໄດ້ຮັບການຝຶກ ອົບຮົມ ແລະ ສະໜັບສະໜູນ ໃຫ້ເລືອກເອົາຜູ້ບໍລິຫານ ຜູ້ທີ່ຈະໄດ້ຮັບການຝຶກອົບຮົມເພີ່ມເຕີມ ກ່ຽວກັບວິທີການ ບໍລິຫານກຸ່ມຂອງພວກເຂົາ. ຜ່ານໂຄງການ ການບໍລິການ ການສົ່ງເສີມ, ບໍລິສັດ ໄດ້ຈັດການສຶກສາໃນພາກສະໜາມ ໃຫ້ແກ່ຊາວກະສິກອນ ເຊິ່ງສະໜອງການຝຶກອົບຮົມກ່ຽວ ກັບການປະຕິບັດເຕັກນິກກະສິກໍາທີ່ດີທີ່ສຸດ, ການຜະລິດ ກະສິກໍາເປັນທຸລະກິດ ແລະ ການບໍລິຫານການເງິນດ້ານ ກະສິກໍາ. ການສະໜັບສະໜູນ ການສົ່ງເສີມປະກອບມີ ການລົງຢ້ຽມຢາມສະຖານທີ່ຜະລິດກະສິກໍາ, ການສາທິດ ການປະຕິບັດການນໍາໃຊ້ເຕັກໂນໂລຢີໃໝ່ ແລະ ແນວ ຄວາມຄິດກ່ຽວກັບການເຮັດກະສິກໍາ, ການນໍາສະເໜີ ຜະລິດຕະພັນຂອງພືດໃໝ່ ແລະ ການນໍາໃຊ້ຝຸ່ນຊີວະພາບ ເພື່ອເພີ່ມຜົນຜະລິດ ແລະ ການເຊື່ອມໂຍງຊາວນາກັບຜູ້ ສະໜອງເຄື່ອງມືແລະວັດຖຸດິບ ແລະ ການຕະຫຼາດໃໝ່. ບໍລິສັດ Goldtree ປະຕິບັດ ກິນໄກການແກ້ໄຂຄໍາຮ້ອງ ທຸກ ໂດຍການຈັດກອງປະຊຸມແຕ່ລະໄຕມາດ ກັບບັນດາ ຫົວໜ້າເຂດທີ່ສໍາຄັນ, ເຈົ້າຂອງທີ່ດິນ ແລະ ອໍານາດການ ປົກຄອງທ້ອງຖິ່ນ ເພື່ອປຶກສາຫາລື ກ່ຽວກັບການລົງທຶນ ແລະ ການມີສ່ວນຮ່ວມຂອງຊຸມຊົນ ໃນຂະນະທີ່ແກ້ໄຂ ບັນດາຄໍາຮ້ອງທຸກ ແລະ ຂໍ້ຂັດແຍ້ງທີ່ກ່ຽວຂ້ອງກັບການ ຈ່າຍຄ່າເຊົ່າພາຍໃນ ຄອບຄົວ (ຫຼັກການທີ່ 10 ຂອງ CFS-RAI). ການຮ້ອງທຸກທົ່ວໄປ ແມ່ນປະກອບມີການ ສະໜອງອຸປະກອນສິ່ງຂອງ ແລະ ການບໍລິການທີ່ຊັກຊ້າ, ການຊັກຊ້າໃນການຊໍາລະເງິນສໍາລັບ ກຸ່ມໜາກໄມ້ສິດ, ທີ່ມີການປະຕິບັດທີ່ບໍ່ຖືກຕ້ອງ ໂດຍພະນັກງານຈັດຊື້ຂອງ ບໍລິສັດ (ລວມທັງການປັບຂະໜາດ, ການແຈ້ງ ແລະ ການບັນທຶກລາຍງານ ນໍ້າໜັກຂອງປະເພດໜາກໄມ້ສິດ ທີ່ຕໍ່າກວ່າຄວາມເປັນຈິງ), ຄວາມຊັກຊ້າໃນການຂົນສົ່ງ

ໜາກໄມ້ທີ່ໄດ້ເກັບກ່ຽວແລ້ວ ເຊິ່ງນໍາໄປສູ່ການສູນເສຍ ນໍ້າໜັກ ແລະ ໃນກໍລະນີຮ້າຍແຮງ ແມ່ນການເໝົາເປື່ອຍ ຂອງໜາກໄມ້.

ຮູບແບບການຜະລິດກະສິກໍາຕາມສັນຍາ (Outgrower scheme) ຂອງບໍລິສັດ ແມ່ນຕົວຢ່າງທີ່ດີ ຂອງການລົງ ທຶນ ທີ່ປະກອບສ່ວນເຂົ້າໃນການພັດທະນາເສດຖະກິດ ແບບຍືນຍົງ ແລະ ເປັນເອກະພາບ ແລະ ນໍາໄປສູ່ການ ລົບລ້າງຄວາມທຸກຍາກ (ຫຼັກການ ທີ 2 ຂອງ CFS-RAI) ໃນຂະນະທີ່ຍັງເຄົາລົບຕໍ່ສິດຄອບຄອງ ການນໍາໃຊ້ ທີ່ດິນ ແລະ ປ່າໄມ້ (ຫຼັກການ ທີ 5 ຂອງ CFS-RAI). ບໍລິສັດ ໄດ້ສະໜັບສະໜູນການກໍານົດແຜນທີ່ ແລະ ການ ຈົດທະບຽນ ສວນກະສິກໍາ 5,400 ແຫ່ງ ໃນປີ 2017 ເພື່ອແກ້ໄຂ ແລະ ຫຼຸດຜ່ອນຄວາມຂັດແຍ້ງເຂດແດນ ພາຍ ໃນຄອບຄົວ ແລະ ພາຍໃນຊຸມຊົນ ຂອງຊາວກະສິກອນທີ່ ເປັນຜົນມາຈາກທີ່ດິນຕາມປະເພນີທີ່ບໍ່ທັນມີການກໍານົດ ເຂດແດນ.

ຜົນກະທົບໃນທາງບວກຂອງ ບໍລິສັດ Goldtree ປະກອບມີ ການຍື່ນຍືນກະສິກໍາປອດສານພິດ ແລະ ການ ຍື່ນຍືນຂອງສະມາຄົມການຜະລິດນໍ້າມັນປາມແບບຍືນຍົງ (RSPO) ຂອງຊາວກະສິກອນຜູ້ຜະລິດຂະໜາດນ້ອຍ ຈໍານວນ 12,000 ຄົນ ແລະ ການເຂົ້າເຖິງຕະຫຼາດສໍາລັບ ຊາວກະສິກອນຂະໜາດນ້ອຍ ຈໍານວນ 15,000 ຄົນ. ຊາວ ກະສິກອນຍັງໄດ້ຮັບຜົນປະໂຫຍດຈາກການປັບປຸງ ຄວາມໝັ້ນຄົງທາງດ້ານສະບຽງອາຫານ ໂດຍຜ່ານການ ສະໜອງພືດທີ່ເປັນອາຫານໃຫ້ແກ່ຊາວກະສິກອນໃນການ ປູກພືດ ແຊມໃນສວນປູກໄມ້ອຸດສະຫະກໍາ. ນອກຈາກ ນັ້ນ, ບໍລິສັດ ຍັງສະໜັບສະໜູນການປົກປ້ອງ ເນື້ອທີ່ດິນ ຈໍານວນ 200 ເຮັກຕາ ໃຫ້ເປັນພື້ນທີ່ທີ່ມີມູນຄ່າໃນການ ອະນຸລັກສູງ (HCVA) ເຊັ່ນ: ເຂດພື້ນທີ່ປ່າໄມ້ສັກສິດ, ເຂດຕົ້ນນໍ້າ ແລະ ສະຖານທີ່ນິເວດວິທະຍາ ທີ່ມີຄວາມ ອ່ອນໄຫວ (ຫຼັກການທີ່ 7 ຂອງ CFS-RAI), ເຊິ່ງມີ ຄວາມສໍາຄັນເປັນພິເສດເນື່ອງຈາກການລົງທຶນແມ່ນ ໃກ້ກັບປ່າ ໂກລາ (Gola) (Herrmann, 2017). ສໍາລັບຊາວກະສິກອນ ຜູ້ທີ່ຈະສະໜອງຜົນຜະລິດຕາມ ສັນຍາທີ່ຈະໄດ້ຮັບໃບຢັ້ງຢືນ RSPO, ບໍລິສັດGoldtree ຈະດໍາເນີນການ ປະເມີນຜົນ HCVA ເພື່ອຮັບປະກັນ ໃຫ້ຊາວກະສິກອນບໍ່ໄດ້ຜະລິດຢູ່ຕາມເປັນພູ ຫຼື ເນີນພູ. ສໍາລັບພື້ນທີ່ທີ່ມີ ເນື້ອທີ່ຕໍ່າກວ່າ 500 ເຮັກຕາ, ບໍລິສັດ Goldtree ຈະດໍາເນີນການປະເມີນຜົນ HCVA ຕາມ ຮູບແບບທີ່ມີ ການຍື່ນຍືນ ຂອງ RSPO ໂດຍການ



ຈັດຕັ້ງຊາວກະສິກອນເປັນກຸ່ມເຂດການຜະລິດ ແລະ ລົງຢ້ຽມຢາມພວກເຂົາ ເພື່ອກຳນົດຄວາມເໝາະສົມຂອງ ດິນຂອງພວກເຂົາສຳລັບການຢັ້ງຢືນ.

ໂດຍລວມແລ້ວ, ການລົງທຶນຂອງ ບໍລິສັດ Goldtree ແມ່ນຊ່ວຍໃນການຫຼຸດຜ່ອນຄວາມທຸກຍາກດ້ວຍຫຼາຍ ວິທີ: (i) ໂດຍການສະໜອງວຽກເຮັດງານທຳແບບຍືນຍົງ ແກ່ປະຊາຊົນທີ່ອາໄສຢູ່ເຂດຊົນນະບົດທີ່ໃກ້ຄຽງທີ່ມີໂອ ກາດການຈ້າງງານໜ້ອຍ. ໂຄງການໄດ້ສ້າງລາຍຮັບທີ່ ເປັນປົກກະຕິ ປະກອບສ່ວນເຂົ້າໃນເສດຖະກິດທ້ອງຖິ່ນໃນ ຂະນະທີ່ການເກັບກ່ຽວ ແລະ ການຊຳລະຄ່າໜາກໄມ້ສິດ

ແມ່ນມີການປະຕິບັດທຸກໆສອງຫາສີ່ອາທິດ ຕະຫຼອດປີ; (ii) ໂດຍການສະໜັບສະໜູນ ການປູກພືດທົດແທນພື້ນທີ່ ເກົ່າໂດຍຜ່ານຮູບແບບການຜະລິດກະສິກຳ ຕາມສັນຍາ (Outgrower scheme); (iii) ໂດຍການຊ່ວຍເຫຼືອ ຊາວກະສິກອນໃຫ້ມີລາຍໄດ້ ແລະ ມີອາຫານຈາກການ ປູກພືດແຊມໃນສວນປູກຕົ້ນໄມ້ອຸດສະຫະກຳໃນຂະນະທີ່ ລໍຖ້າຜົນຜະລິດຈາກການປູກພືດອຸດສະຫະກຳ; ແລະ (iv) ໂດຍການສະໜອງຍຸດທະສາດໄລຍະຍາວ ເພື່ອສະໜັບ ສະໜູນການພັດທະນາຊຸມຊົນ ແລະ ການຝຶກອົບຮົມ ເພື່ອການຈ້າງງານ.

ບໍລິສັດ ລິຊາດ ເອີທ (LIZARD EARTH LIMITED)
ແມ່ນບໍລິສັດ ປູກ ແລະ ເກັບຊີ້ ໂກໂກ້ ທີ່ມີຄວາມ ຮັບຜິດຊອບ ເຊິ່ງໄດ້ຮັບການສ້າງຕັ້ງຂຶ້ນໃນປີ 2018 ແລະ ມີການດຳເນີນການ ຢູ່ເມືອງ ໄກລາຮັນ (Kaila- hun) ໃນພາກຕາເວັນອອກຂອງປະເທດ ເຊຍຣາ ລີອອນ (Sierra Leone). ບໍລິສັດ Lizard Earth ມີການ ສົ່ງເສີມ ການມີສ່ວນຮ່ວມ ຂອງຊຸມຊົນທ້ອງຖິ່ນ ແລະ ຊາວກະສິກອນທີ່ເປັນນິຕິບຸກຄົນໃນການຜະລິດ ໜາກ ໂກໂກ້ ໂດຍການໃຫ້ບໍລິການແກ່ຊາວກະສິກອນທີ່ເຂົ້າ ຮ່ວມ, ການສ້າງຂີດຄວາມສາມາດຂອງສະຖາບັນ ແລະ ການພັດທະນາ ການຄ້າໃນສາມເຂດຄຸ້ມຄອງ.

ດ້ວຍການສຸມໃສ່ການປູກໂກໂກ້ອິນຊີ, ບໍລິສັດ Lizard Earth ກຳລັງລອງນຳໃຊ້ ຮູບແບບການຄຸ້ມຄອງບໍລິຫານ

ແລະ ຜະລິດ ຢ່າງມີຄວາມຮັບຜິດຊອບ (ເບິ່ງຫ້ອງ 7). ບໍ່ຄືກັບ ຮູບແບບການຈັດສັນທີ່ດິນໃຫ້ແກ່ຜູ້ຜະລິດ ຂະ ໜາດນ້ອຍ (block farming model) ໃນເບື້ອງຕົ້ນ ເຊິ່ງ ບໍລິສັດເຮັດສັນຍາຕົກລົງພຽງແຕ່ກັບບັນດາ ຄອບຄົວ ທີ່ເປັນເຈົ້າຂອງທີ່ດິນເທົ່ານັ້ນ, ຮູບແບບການຜະລິດ ແລະ ການຄຸ້ມຄອງບໍລິຫານຢ່າງມີຄວາມຮັບຜິດຊອບ ແມ່ນ ເນັ້ນໜັກໃສ່ການມີສ່ວນຮ່ວມ ທີ່ມີຄວາມສະເໝີພາບ ແລະ ນຳໃຊ້ຫຼັກການການຍິນຍອມຢ່າງເປັນອິດສະຫຼະ, ໄດ້ຮັບການເຫັນດີເຫັນພ້ອມລ່ວງໜ້າ ແລະ ມີການແຈ້ງ ຂໍ້ມູນທີ່ຄົບຖ້ວນ (FPIC) ຂອງຊຸມຊົນທັງໝົດ (ລວມທັງຜູ້ນຳໃຊ້ທີ່ດິນ ແລະ ຄົວເຮືອນທີ່ບໍ່ມີທີ່ດິນ) (Herrmann, 2017). ຂະບວນການມີສ່ວນຮ່ວມ ຂອງຊຸມຊົນ ແລະ ການຄອບຄອງທີ່ດິນ ຂອງບໍລິສັດ ແມ່ນໄດ້ມີການດຳເນີນມາເປັນເວລາ 3 ປີ ສຳລັບການ

ກຳນົດ ແລະ ການສ້າງແຜນ ທີ່ຂອງສິດຄອບຄອງນຳໃຊ້ຂອງຜູ້ນຳໃຊ້ທີ່ດິນ ແລະ ການເຈລະຈາຢ່າງລະອຽດກ່ຽວກັບການຈັດຕັ້ງປະຕິບັດ ຮູບແບບການຄຸ້ມຄອງບໍລິຫານ ແລະ ການຜະລິດຂອງບໍລິສັດ Lizard Earth. ຊຸມຊົນ ແລະ ກຸ່ມອົງການຈັດຕັ້ງສັງຄົມຕ່າງໆ ສົ່ງເສີມການຈັດຕັ້ງເພື່ອປົກປ້ອງຜົນປະໂຫຍດຂອງຄອບຄົວຜູ້ທີ່ເປັນເຈົ້າຂອງທີ່ດິນ ແລະ ການເວນຄືນ ແລະ ຕິດຕາມການປະຕິບັດທີ່ດີທີ່ສຸດ. ດັ່ງນັ້ນ, ການຍຶດໝັ້ນ ຫຼັກການທົ່ວໄປ ທີ 1 ແລະ 2 ຂອງ VGGT ແລະ ຫຼັກການທີ 5 ຂອງ CFS-RAI ແມ່ນຖື ເປັນພື້ນຖານໃນຂະບວນການນີ້.

ການລົງທຶນດັ່ງກ່າວ ແມ່ນມີຈຸດປະສົງເພື່ອສ້າງ ແລະ ຄ່ອຍໆໂອນຊັບສິນກະສິກຳ ໃຫ້ແກ່ເຈົ້າຂອງທີ່ດິນ, ຊຸມຊົນເຈົ້າພາບ ແລະ ຜູ້ນຳໃຊ້ທີ່ດິນ. ສິ່ງນີ້ໄດ້ຮັບການສົ່ງເສີມ ດ້ວຍການເສີມສ້າງຄວາມສາມາດຂອງຊາວກະສິກອນ ຢ່າງເປັນລະບົບ, ໂດຍສະເພາະແມ່ນໄວໝູ່ມ, ເຊິ່ງໄດ້ເປີດ ໂອກາດໃນການເຕີບໂຕ ຈາກຜູ້ໃຊ້ແຮງງານດ້ານກະສິກຳທຳມະດາຈົນກາຍເປັນຜູ້ປະກອບການ ດ້ານກະສິກຳ ແລະ ເປັນຜູ້ປູກທີ່ມີຄວາມຊ່ຽວຊານ ເຊິ່ງໄດ້ມີການຄຸ້ມຄອງ ບໍລິຫານ ການຜະລິດກະສິກຳຂອງຕົນ ໃຫ້ກາຍເປັນສິນຄ້າ. ເພື່ອໃຫ້ສອດຄ່ອງກັບຫຼັກການ 2 ຂອງ CFS-RAI, ວິທີການນີ້ແມ່ນມີຈຸດປະສົງເພື່ອ ສະໜັບສະໜູນ ໃຫ້ເກີດມີຊາວກະສິກອນ ທີ່ຫັນສູ່ການຜະລິດເປັນການຄ້າ ຜູ້ທີ່ ສາມາດຈ້າງງານຄົນອື່ນ ແລະ ປະກອບສ່ວນເຂົ້າໃນການພັດທະນາເສດຖະກິດແບບຍືນຍົງ.

ຮູບແບບດັ່ງກ່າວ ອະນຸຍາດໃຫ້ຜູ້ນຳໃຊ້ທີ່ດິນສາມາດປູກພືດແຊມຕາມຫວ່າງພືດອຸດສະຫະກຳຫຼັກ, ເຈົ້າຂອງທີ່ດິນສາມາດສ້າງລາຍໄດ້ຈາກການເກັບຄ່າເຊົ່າ ແລະ ຄົວເຮືອນ

ທີ່ບໍ່ມີທີ່ດິນ ໄດ້ຮັບຜົນປະໂຫຍດຈາກໂຄງການພັດທະນາຊຸມຊົນ, ລວມທັງໂຄງການຄວາມຮັບຜິດຊອບທາງສັງຄົມຂອງບໍລິສັດ. ຮູບແບບນີ້ເປັນຕົວຢ່າງໃຫ້ແກ່ການປະຕິບັດທີ່ດີ ໃນການປະສົມປະສານໂຄງສ້າງ, ຂະບວນການ ແລະ ກົນໄກ ການແກ້ໄຂຄວາມບໍ່ຍຸດຕິທຳ ທີ່ມີຄວາມສະເໝີພາບ ແລະ ໂປ່ງໃສ, ໂດຍສອດຄ່ອງກັບ ຫຼັກການ 9 ຂອງ CFS-RAI.

ບໍລິສັດ ປູກໄມ້ ມິໂຣ (MIRO FORESTRY) ແມ່ນບໍລິສັດປູກໄມ້ເພື່ອການຄ້າ ໃນປະເທດ ເຊຍຣາ ລີອອນ (Sierra Leone) ແລະ ປະເທດ ການາ (Ghana) ດຳເນີນທຸລະກິດ ທີ່ມີການປູກໄມ້ທົດແທນໃນທີ່ດິນທີ່ເສື່ອມໂຊມ ແລະ ສ້າງໂອກາດໃນການສ້າງລາຍໄດ້ໃຫ້ແກ່ຊຸມຊົນທີ່ອາໄສຢູ່ໃນພື້ນທີ່ພູມສັນຖານເຫຼົ່ານີ້, ດັ່ງນັ້ນຈຶ່ງປະກອບສ່ວນເຂົ້າໃນ ຫຼັກການ 6 ຂອງ CFS-RAI. ບໍລິສັດ ໄດ້ພັດທະນານະໂຍບາຍໃນການເຂົ້າເຖິງທີ່ດິນເຊິ່ງປະຕິບັດຕາມຫຼັກການປະຕິບັດທີ່ດີທີ່ສຸດຂອງສາກົນ, ສອດຄ່ອງກັບກົດໝາຍພາຍໃນ ແລະ ຕອບສະໜອງຄວາມຮຽກຮ້ອງຕ້ອງການທາງສັງຄົມ ແລະ ວັດທະນະທຳຂອງຊຸມຊົນ (ໂຄງການລິເລີ່ມ ການຄ້າແບບຍືນຍົງ, 2021). ໃນປະເທດ ເຊຍຣາ ລີອອນ (Sierra Leone), ບໍລິສັດ Miro Forestry ໄດ້ເຊົ່າທີ່ດິນໂດຍກົງຈາກເຈົ້າຂອງທີ່ດິນ, ເຊິ່ງໄດ້ຮັບການຮັບຮອງຈາກສະພາເຂດຄຸ້ມຄອງ ທີ່ເປັນຕົວແທນໃຫ້ແກ່ປະຊາຊົນ ແລະ ຄອບຄົວທີ່ຄອບຄອງທີ່ດິນ. ໃນຂະນະທີ່ການຈັດສັນການເຊົ່າທີ່ດິນລະຫວ່າງ ບໍລິສັດ Miro Forestry ແລະ ຄອບຄົວທີ່ຄອບຄອງທີ່ດິນ ໂດຍບໍ່ກ່ຽວຂ້ອງກັບຜູ້ນຳໃຊ້ທີ່ດິນ, ເຈົ້າຂອງທີ່ດິນ ຫຼື ຄອບຄົວທີ່ເປັນເຈົ້າຂອງທີ່ດິນ ອາດຈະກ່ຽວຂ້ອງກັບຜູ້ນຳໃຊ້ທີ່ດິນໃນທີ່ດິນຂອງຕົນ ໂດຍມີການ



ໂອລິມສິນທະນາກ່ອນ ກ່ອນທີ່ຈະເຊັນສັນຍາເຊົ່າກັບ ບໍລິສັດ. ຜ່ານການປະຕິບັດ ການກຳນົດຂອບເຂດແຜນທີ່ ຂອງບ້ານ, ບໍລິສັດ Miro ຍືນຍັນວ່າພື້ນທີ່ທີ່ເຊົ່າ ຈະບໍ່ ມີຜົນກະທົບຕໍ່ການເຂົ້າເຖິງທີ່ດິນ ສຳລັບຜູ້ນຳໃຊ້ທີ່ດິນ ທີ່ມີສິດຄອບຄອງການນຳໃຊ້ທີ່ດິນ. ໃນຂະນະດຽວກັນ,

ໂຄງການການຜະລິດກະສິກຳຕາມສັນຍາ (Outgrower) ຂອງບໍລິສັດ ໄດ້ຊຸກຍູ້ໃຫ້ສະມາຊິກຊຸມຊົນລວມທັງຜູ້ນຳ ໃຊ້ທີ່ດິນ ສ້າງຕັ້ງເຂດກະສິກຳປ່າໄມ້ໂດຍມີການສະໜັບ ສະໜູນຈາກບໍລິສັດ.

ຫ້ອງ 7. ອົງປະກອບຮູບແບບການຄຸ້ມຄອງບໍລິຫານ ແລະ ການຜະລິດຢ່າງມີຄວາມຮັບຜິດຊອບ ຂອງບໍລິສັດ ລີຊາດ ເອີທ (Lizard Earth)

ໄລຍະທີ 1:

ບໍລິສັດ Lizard Earth ໄດ້ເຊົ່າເນື້ອທີ່ດິນ ຈຳນວນ 735 ເຮັກຕາ ໃນຮູບແບບທີ່ມີຄວາມໂປ່ງໃສ ປະຕິບັດຕາມຂັ້ນ ຕອນການອະນຸມັດແຫ່ງຊາດ ໃນການສ້າງຕັ້ງ ທຸລະກິດກະສິກຳການປູກຕົ້ນໂກໂກ້ເປັນເວລາ 30 ປີ. ບໍລິສັດ Lizard Earth ໄດ້ສ້າງຕັ້ງສວນໂກໂກ້ກະສິກຳປ່າໄມ້ ແລະ ຈະຄຸ້ມຄອງການປູກໂກໂກ້ຮ່ວມກັບຊາວກະສິກອນທີ່ໄດ້ຮັບການ ຄັດເລືອກໃນຊຸມຊົນ, ສະໜອງວັດຖຸດິບອຸປະກອນເຄື່ອງມື, ຈ້າງງານ ແລະ ຊື້ນຳ ກຳມະກອນທີ່ເຮັດວຽກໃນສວນ, ການເກັບກ່ຽວ, ຂະບວນການ ແລະ ການຜະລິດເພື່ອເປັນສິນຄ້າ. ວຽກງານໄລຍະສັ້ນໄດ້ຮັບມອບໝາຍໃຫ້ກຸ່ມແຮງງານ, ໃນຂະນະທີ່ວຽກງານບຳລຸງຮັກສາໄລຍະຍາວ ແມ່ນມອບໝາຍໃຫ້ກຳມະກອນເປັນລາຍບຸກຄົນ). ບໍລິສັດ Lizard Earth ກຳນົດລະບົບການຄວບຄຸມພາຍໃນ ແລະ ຍັງຍືນການດຳເນີນງານຂອງຕົນພາຍໃຕ້ມາດຕະຖານທາງສັງຄົມ ແລະ ເປັນກະສິກຳອິນຊີ.

ໄລຍະທີ 2:

ບໍລິສັດ Lizard Earth ຈະຖອຍອອກຈາກການຄຸ້ມຄອງບໍລິຫານການຜະລິດກະສິກຳ ພາຍຫຼັງ 15 ປີ, ຈະມີການຈັດສັນ ທີ່ດິນກະສິກຳໃຫ້ເປັນສວນຜະລິດກະສິກຳທາງການຄ້າຂະໜາດນ້ອຍ ແລະ ມອບໃຫ້ແກ່ຜູ້ປະກອບການດ້ານກະສິກຳ ທີ່ໄດ້ຮັບການເຝິກອົບຮົມແລ້ວ ເຊິ່ງເອີ້ນວ່າ ຜູ້ປູກທີ່ມີຄວາມຊຳນານ (Master Growers) ໃຫ້ປະຕິບັດໜ້າທີ່ການ ຄຸ້ມຄອງພາຍໃຕ້ການຕິດຕາມກວດກາຂອງຄະນະກຳມະການຄຸ້ມຄອງບໍລິຫານ ທີ່ໄດ້ຮັບການສ້າງຕັ້ງຂຶ້ນຮ່ວມກັບ ຜູ້ຕາງໜ້າ ຊຸມຊົນ. ໃນໄລຍະ 15 ປີຂ້າງໜ້າ, ຜູ້ປະກອບການດ້ານທຸລະກິດກະສິກຳ ຈະໄດ້ຮັບການມອບໝາຍໃຫ້ເປັນ ຜູ້ປູກທີ່ມີ ຄວາມຊຽວຊານ (Master Growers) ທີ່ໄດ້ຮັບ ຄວາມໄວ້ວາງໃຈ ເຊິ່ງປະກອບດ້ວຍ 4 ຫາ 10 ເອເຄີ (acres). ຜູ້ປູກທີ່ມີຄວາມຊຽວຊານທັງໝົດ 35 ຄົນ ຈະເຂົ້າຮັບໜ້າທີ່ຕໍ່ພາຍຫຼັງ 15 ປີທຳອິດ. ບໍລິສັດ ຍັງຈະຮັບຜິດ ຊອບໃນການຈ່າຍຄ່າເຊົ່າທີ່ດິນເປັນເວລາ 15 ປີ. ເຈົ້າຂອງສວນປູກໃໝ່ຈະຂາຍຜະລິດຕະພັນຂອງພວກເຂົາໃຫ້ແກ່ ບໍລິສັດ Lizard Earth ພາຍໃຕ້ການຈັດສັນການສະໜອງແຫຼ່ງວັດຖຸດິບສະເພາະ ກັບລາຄາທີ່ໄດ້ມາດຕະຖານທຽບ ໃສ່ລາຄາຕະຫຼາດທີ່ມີຢູ່ ເພື່ອຮັບປະກັນຄວາມຍຸດຕິທຳ ແລະ ຫຼີກລ້ຽງການຂາຍນອກສັນຍາ.

ໄລຍະທີ 3:

ບັນດາພາກສ່ວນກ່ຽວຂ້ອງ ແບ່ງປັນຜົນກຳໄລທັນທີ ທີ່ບໍລິສັດ Lizard Earth ເລີ່ມລົງທະບຽນພວກເຂົາ. ການແບ່ງ ປັນຜົນກຳໄລຈະໄດ້ຮັບການຈັດຕັ້ງໂດຍຜ່ານຄະນະກຳມະການຊີ້ນຳການຄຸ້ມຄອງບໍລິຫານ ທີ່ໄດ້ຮັບການສ້າງຕັ້ງຂຶ້ນ ໃນຕອນ ຕົ້ນຂອງໄລຍະ 2 ໂດຍມີຈຸດປະສົງໃນການເບິ່ງແຍງຄຸ້ມຄອງ ກິດຈະກຳ ຂອງຜູ້ປູກທີ່ມີຄວາມຊຽວຊານ (Master Growers) ທີ່ໄດ້ຮັບການແຕ່ງຕັ້ງໃໝ່ ແລະ ສອດຄ່ອງກັບຫຼັກຈັນຍາບັນລວມ ຂອງໂຄງການລິເລີ່ມ. ທຸກໆກິດຈະກຳໃນໄລຍະ 3 ຈະສືບຕໍ່ໄດ້ຮັບການປະຕິບັດໃນດິນຕອນດຽວກັນທີ່ປູກໂກໂກ້.

ແຫຼ່ງທຳມາ: ລາຍລະອຽດຂອງຜູ້ຂຽນ

ໃນປີ 2011, ບໍລິສັດ Miro Forestry Limited ໄດ້ເຊັນສັນຍາເຊົ່າ 50 ປີ ໃນເນື້ອທີ່ດິນ 20,980 ເຮັກຕາໂດຍມີຜູ້ຕາງໜ້າຂອງ ເຂດຄຸ້ມຄອງ ໂຍນີ (Yoni) ໃນເມືອງ ໂຕນໂກລີລີ (Tonkolili) (ບໍລິສັດ Miro Forestry [SL] Ltd ແລະ ເຂດຄຸ້ມຄອງ Yoni, 2011). ໃນບັນດາສິ່ງອື່ນໆ, ການເຮັດສັນຍາເຊົ່າ ແມ່ນເພື່ອຊອກຫາ ແລະ ສ້າງຄູ່ຮ່ວມມື ແລະ ແບ່ງປັນ ບົດບາດ ແລະ ຄວາມຮັບຜິດຊອບ, ດ້ວຍການແບ່ງປັນ ຜົນກຳໄລ, ໂອກາດໃນການຈ້າງງານ ແລະ ການສະໜັບສະໜູນການພັດທະນາ ທາງສັງຄົມ. ເນື່ອງຈາກວ່າທີ່ດິນ ຖືກເຊົ່າໂດຍກົງຈາກເຈົ້າຂອງທີ່ດິນໂດຍຜ່ານຫົວໜ້າເຂດ ຄຸ້ມຄອງ, ບໍລິສັດ Miro Forestry ຮັບປະກັນວ່າຊຸມ ຊົນສາມາດເຂົ້າເຖິງ ອົງການຈັດຕັ້ງສັງຄົມ (CSOs) ພາກສ່ວນທີສາມ ເພື່ອສະໜັບສະໜູນ ຫຼັກການ ການຍິນຍອມຢ່າງເປັນອິດສະຫຼະ, ໄດ້ຮັບການເຫັນດີເຫັນພ້ອມ ລ່ວງໜ້າ ແລະ ມີການ ແຈ້ງຂໍ້ມູນທີ່ຄົບຖ້ວນ (FPIC) ພ້ອມກັບການສ້າງແຜນທີ່ບ້ານໂດຍມີການປະກອບສ່ວນ ຂອງຊຸມຊົນຢ່າງລະອຽດ ແລະ ການວາງແຜນພັດທະນາ ສັງຄົມ. ວິທີການຮຽນຮູ້ ຜ່ານການປະຕິບັດຕົວຈິງ ຂອງ ບໍລິສັດ Miro Forestry ແມ່ນລວມເອົາການມີສ່ວນ ຮ່ວມຂອງຜູ້ທີ່ກ່ຽວຂ້ອງ, ການສ້າງແຜນທີ່ຊັບພະຍາກອນ ແລະ ກອບແຜນການໃນການເຊົ່າທີ່ດິນ ທີ່ສົ່ງເສີມການ ຮ່ວມມືທີ່ມີປະສິດຕິພາບກັບ ພາກລັດ ແລະ ຊຸມຊົນ ທ້ອງຖິ່ນ ແລະ ສິ່ງຜົນທີ່ດີໃຫ້ແກ່ ພື້ນທີ່ປ່າໄມ້ອະນຸລັກ; ການປົກປັກຮັກສາສັດປ່າ; ການຄຸ້ມຄອງຊັບພະຍາກອນ

ປ່າໄມ້ແບບຍືນຍົງ; ແລະ ການປັບປຸງການເຮັດໄຮ່ ໂດຍ ການແນະນຳຊາວກະສິກອນສູ່ການເຮັດກະສິກຳແບບອະ ນຸລັກ, ການເຮັດກະສິກຳອິນຊີ ແລະ ການປະຕິບັດຫຼັກ ການການປູກຝັງແບບທຳມະຊາດໂດຍບໍ່ທຳລາຍໜ້າດິນ ໃນບັນດາວິທີການອື່ນໆ (ຂໍ້ລິເລີ່ມການຄ້າແບບຍືນຍົງ, 2021).

ແຜນການຂະຫຍາຍຂອງ ບໍລິສັດ Miro Forestry ປະກອບມີ ຮູບແບບການຜະລິດກະສິກຳຕາມສັນຍາ (Outgrower scheme) ກັບຜູ້ຜະລິດຂະໜາດນ້ອຍ ທີ່ສຸມໃສ່ການມີສ່ວນຮ່ວມຂອງຊຸມຊົນ ແລະ ການສ້າງ ຂີດຄວາມສາມາດຂອງຜູ້ຜະລິດຂະໜາດນ້ອຍ ໂດຍຜ່ານ ການຝຶກອົບຮົມ ແລະ ການຊີ້ນຳ ໂດຍລະອຽດກ່ຽວກັບ ວົງຈອນການປູກຕົ້ນໄມ້, ວົງຈອນການປູກພືດແຊມ ແລະ ສວນປູກພືດອຸດສະຫະກຳ. ຮູບແບບການຜະລິດກະສິກຳ ຕາມສັນຍາ (Outgrower scheme) ຄາດວ່າຈະມີ ຜົນປະໂຫຍດແກ່ບຸກຄົນ, ສະຫະກອນ, ຊຸມຊົນ ແລະ ຄອບຄົວທີ່ຄອບຄອງທີ່ດິນ ໂດຍສະເພາະໃນປີ 2027, ເມື່ອຕົ້ນໂກໂກ້ໄດ້ຮັບການເກັບກ່ຽວ. ກ່ອນນີ້, ຜູ້ເຂົ້າ ຮ່ວມໂຄງການໄດ້ເຫັນຜົນປະໂຫຍດ ທີ່ສຳຄັນແລ້ວໃນ ການສະໜັບສະໜູນວັດຖຸເຄື່ອງມື, ການນຳໃຊ້ທີ່ດິນເພື່ອ ຜົນປະໂຫຍດທາງດ້ານເສດຖະກິດ, ການອະນຸຍາດໃຫ້ ມີການປູກພືດແຊມເຊິ່ງນຳໄປສູ່ການເພີ່ມລາຍຮັບ ແລະ ສະບຽບອາຫານ ແລະ ໂອກາດການຈ້າງງານດ້ານການບໍລິ ການທີ່ເພີ່ມຂຶ້ນໃຫ້ແກ່ຊາວໜຸ່ມທີ່ເຂົ້າຮ່ວມ.



3.2 ກໍລະນີສຶກສາຈາກ ສປປ ລາວ

ສາທາລະນະລັດ ປະຊາທິປະໄຕ ປະຊາຊົນລາວ ແມ່ນຢູ່ພາຍໃຕ້ຄວາມກົດດັນຢ່າງຫຼວງຫຼາຍຈາກການຫັນປ່ຽນທີ່ດິນຂະໜາດໃຫຍ່ (Gironde *et al.*, 2016; Kenney-Lazar, 2018). ຂໍ້ມູນເອກະສານການລົງທຶນທີ່ມີ ການນໍາໃຊ້ທີ່ດິນທົ່ວປະເທດສະແດງໃຫ້ເຫັນວ່າມີການ ໂອນທີ່ດິນຫຼາຍກວ່າ 1,700 ແຫ່ງ ເຊິ່ງໄດ້ຮັບການ ອະນຸມັດພາຍໃນປະເທດ, ເຊິ່ງກວມເອົາ 11,7 ລ້ານ ເຮັກຕາ ຫຼື ປະມານ 50 ເປີເຊັນ ພື້ນທີ່ດິນຂອງປະເທດລາວ (Hett *et al.*, 2020). Messerli *et al.* (2016) ຍັງໄດ້ສະແດງໃຫ້ເຫັນຕື່ມອີກວ່າໃນເນື້ອທີ່ 1,1 ລ້ານເຮັກຕາຂອງການລົງທຶນທີ່ມີການນໍາໃຊ້ທີ່ດິນທັງໝົດ ທີ່ພວກເຂົາວິເຄາະ ໃນປະເທດລາວ, 81 ເປີເຊັນໄດ້ຮັບອະນຸຍາດໃນພື້ນທີ່ພູມສັນຖານທີ່ເປັນປ່າໄມ້ຫຼື ໃນພື້ນທີ່ທີ່ປະກອບດ້ວຍຫຼາຍເຂດປ່າໄມ້ລວມກັນ, ປ່າດົງດິບ ແລະ ທົ່ງຫຍ້າ. ທາງປະຫວັດສາດ, ພື້ນທີ່ສິ່ງເຫຼົ່ານີ້ ແມ່ນສະຖານທີ່ຂອງການປູກຝັງຂະໜາດນ້ອຍ, ສ່ວນໃຫຍ່ແມ່ນການເຮັດໄຮ່ເລື່ອນລອຍ. ການຫັນປ່ຽນທີ່ດິນຂະໜາດໃຫຍ່ ເປັນພື້ນທີ່ ການປູກຕົ້ນຢາງຜາລາ, ຕົ້ນໄມ້ອຸດສະຫະກຳ ແລະ ພືດລົ້ມລູກ,ແມ່ນສິ່ງຜົນກະທົບຕໍ່ການກະສິກຳ ຂະໜາດນ້ອຍ, ບໍ່ພຽງແຕ່ສິ່ງຜົນກະທົບທີ່ບໍ່ດີຕໍ່ສະຫວັດດີການ ດ້ານທີ່ດິນ ແລະຊີວິດການເປັນຢູ່, ຄວາມບໍ່ໝັ້ນຄົງ ດ້ານສະບຽງອາຫານ, ແຕ່ຍັງເຮັດໃຫ້ບັນດາຜູ້ຜະລິດຂະໜາດນ້ອຍ ປະເຊີນກັບຕະຫຼາດໂລກ (Debonne *et al.*, 2018; Nohthavong *et al.*, 2021). ພາກຕໍ່ໄປນີ້ ໄດ້ອະທິບາຍລະອຽດ ສາມຕົວຢ່າງຂອງການລົງທຶນຈາກ ປະເທດລາວ ທີ່ສະໜອງຮູບແບບ ແລະ ການປະຕິບັດ ທາງເລືອກທີ່ແຕກຕ່າງກັນທີ່ປະກອບສ່ວນ ເຂົ້າໃນຈຸດປະສົງ ຂອງຫຼັກການ VGGT ແລະ CFS-RAI. ຂໍ້ມູນສ່ວນໃຫຍ່ແມ່ນຈາກການຄົ້ນຄວ້າທາງເອກະສານ, ສາມກໍລະນີທີ່ນໍາສະເໜີແມ່ນ: ບໍລິສັດ ບົວລະພາກະສິກຳປ່າໄມ້ (Burapha Agroforestry) ເຊິ່ງເປັນບໍລິສັດຜະລິດຕະພັນໄມ້ ແລະ ໄມ້ວິກ; ບໍລິສັດ ປູກໄມ້ແມ່ຂອງຈໍາກັດ (Mekong Timber Plantation Company Limited); ແລະ ຂະແໜງຄຸ້ມຄອງໄມ້ປ່ອງແບບຍືນຍົງເຊິ່ງມີການຄຸ້ມຄອງໃນຂັ້ນທ້ອງຖິ່ນ ໂດຍກຸ່ມບ້ານຫ້ວຍຫາງ (Huay Hang) ແລະ ນາໂພ

(Napor). ການຄົ້ນຄວ້າກ່ຽວກັບກໍລະນີສຶກສາ ຂອງ ບໍລິສັດບົວລະພາ Burapha Agroforestry ໄດ້ຮັບການສຶກສາຄົ້ນຄວ້າເພີ່ມເຕີມໂດຍການລົງຢູ່ຮູມຢາມ ພາກສະໜາມ ແລະ ການສົນທະນາກັບຊຸມຊົນ ແລະ ຜູ້ຕາງໜ້າບໍລິສັດໃນສອງບ້ານທີ່ບໍລິສັດກຳລັງດຳເນີນງານຢູ່.

ບໍລິສັດ ກະສິກຳປ່າໄມ້ ບົວລະພາ (BURAPHA AGRO-FORESTRY COMPANY LIMITED

(BAFCL). ໃນ ປະເທດລາວ, ບໍລິສັດ BAFCL, ເຊິ່ງເປັນບໍລິສັດຮ່ວມທຸລະກິດສະວິເດັນ-ລາວ (ເຊິ່ງສະວິເດັນຖືຮຸ້ນ 95 ເປີເຊັນ ແລະ ລາວຖືຮຸ້ນ 5 ເປີເຊັນ), ສະໜັບສະໜູນ ການປູກຕົ້ນກະຖິນນະລົງ (Acacia) ແລະ ຕົ້ນວິກ (Eucalyptus) ພ້ອມທັງ ຜະລິດໄມ້ອັດ ແລະ ເຜີນິເຈີໃນ 4 ແຂວງເຊິ່ງມີທັງໝົດ 60,000 ເຮັກຕາ ຂອງການ ສໍາປະທານທີ່ດິນ. ໃນປີ 2022, ບໍລິສັດ ບົວລະພາ (Burapha) ໄດ້ປູກໄມ້ໃນເນື້ອທີ່ 5,807 ເຮັກຕາ ໃນ 55 ບ້ານ ແລະ ວາງແຜນທີ່ຈະຂະຫຍາຍໃນເຂດປ່າຜະລິດ (PFAs) ຢູ່ໃນເຂດຄອບຄອງຂອງລັດ. ເຂດປ່າຜະລິດ (PFAs) ແມ່ນພື້ນທີ່ທີ່ໄດ້ຮັບການກຳນົດສໍາລັບການປູກໄມ້ເພື່ອການຄ້າ ແລະ ຍັງເປັນແຫຼ່ງທີ່ສໍາຄັນຂອງການດຳລົງຊີວິດຂອງຊຸມຊົນທ້ອງຖິ່ນ. ບໍລິສັດໄດ້ໃຫ້ຄໍາໝັ້ນສັນຍາທີ່ຈະດຳເນີນທຸລະກິດແບບຍືນຍົງ ໂດຍການປະຕິບັດພັນທະຄວາມຮັບຜິດຊອບຂອງຕົນຕໍ່ ເສດຖະກິດ, ສັງຄົມ ແລະ ສິ່ງແວດລ້ອມ. ບໍລິສັດໄດ້ມີການດຳເນີນງານ ໂດຍການສະໜອງການ ຈ້າງງານໃຫ້ແກ່ຊຸມຊົນທ້ອງຖິ່ນ ໂດຍສະເພາະຊາວໜຸ່ມ ແລະ ແມ່ຍິງ, ເພີ່ມລາຍໄດ້ໃນຂົງເຂດພື້ນທີ່ໂຄງການ, ສະໜອງການຝຶກອົບຮົມ ແລະ ການສ້າງຂີດຄວາມສາມາດ,ສະໜັບສະໜູນການພັດທະນາຊຸມຊົນ ແລະ ໂຄງການ ດ້ານກະສິກຳ, ປົກປັກຮັກສາ ຊັບພະຍາກອນທໍາມະຊາດ, ສ້າງລາຍຮັບຈາກການສົ່ງອອກ ໃຫ້ແກ່ປະເທດລາວ (BAFCL, n.d.), ແລະ ມຸ້ງໝັ້ນປະຕິບັດຕໍ່ເປົ້າໝາຍ ການພັດທະນາແບບຍືນຍົງຫຼາຍໆເປົ້າໝາຍ (SDGs).⁶

ໂດຍປະຕິບັດຕາມຫຼັກການທົ່ວໄປຂອງ VGGT ແລະ ຫຼັກການ 5 ຂອງ CFS-RAI, ບໍລິສັດ ໄດ້ນໍາໃຊ້ວິທີການລຸ່ມຂຶ້ນເທິງ (bottom-up) ເພື່ອຄອບຄອງທີ່ດິນ

⁶ BAFCL ມີຄວາມມຸ່ງໝັ້ນໃນການປະຕິບັດ ເປົ້າໝາຍການພັດທະນາແບບຍືນຍົງ (SDGs) 10 ເປົ້າໝາຍ, ລວມທັງ SDG 1 ໂດຍການເພີ່ມລາຍໄດ້ຂອງຊາວກະສິກອນ ໃຫ້ເພີ່ມຂຶ້ນ 3 ເທົ່າ, SDG 2 ຜ່ານຮູບແບບກະສິກຳປ່າໄມ້ຂອງບໍລິສັດ ແລະ ລາຍໄດ້ຈາກຄ່າແຮງງານ, SDG 5 ໂດຍການສ້າງແຜນງານ ແລະ ເປົ້າໝາຍ ເພື່ອຄວາມສະເໝີພາບ ລະຫວ່າງ ຍິງ-ຊາຍ ໃນບ່ອນເຮັດວຽກ, ແລະ SDG 15 ໂດຍການຫຼຸດຜ່ອນການຕັດໄມ້ທໍາລາຍປ່າ ແລະ ການປົກປັກຮັກສາສິ່ງແວດລ້ອມ.



ແລະ ໄດ້ສ້າງຮູບແບບການຮ່ວມມືທີ່ສ້າງສັນ ກັບຊຸມຊົນ ທ້ອງຖິ່ນ. ບໍລິສັດ ເຂົ້າຫາຊຸມຊົນ ຫຼື ເຈົ້າຂອງທີ່ດິນສ່ວນ ບຸກຄົນ ດ້ວຍຂໍ້ສະເໜີທີ່ຈະເຊົ່າທີ່ດິນສໍາລັບການດໍາເນີນ ກິດຈະກຳກະສິກໍາປ່າໄມ້ ແລະ ໃຫ້ການຕອບແທນໂດຍ ການໃຫ້ໂອກາດການເຮັດວຽກງານທຳ ຕາມລະດູການ, ໃຫ້ຄ່າເຊົ່າ, ການກະກຽມທີ່ດິນສໍາລັບການປູກເຂົ້າ ແລະ ຜິດ ອື່ນໆສັບຫວ່າງຕົ້ນໄມ້, ໃຫ້ການຊ່ວຍເຫຼືອ ເພື່ອຜັດ ທະນາພື້ນຖານໂຄງລ່າງຂອງບ້ານ ແລະ ການເຝິກອົບຮົບ ການແປຮູບອາຫານ ແລະ ການເຂົ້າເຖິງການຕະຫຼາດຂອງ ຜິດຕ່າງໆເຊັ່ນ: ມັນຕົ້ນ (FininnFund, 2022a; ທະນາຄານໂລກ, 2020). ໂດຍປະຕິບັດຕາມ ຫຼັກການ 9 ຂອງ CFS-RAI, ບໍລິສັດໄດ້ສ້າງໃຫ້ມີການສຶກສາຫາລື ທົ່ວໄປ ແລະ ໃນການປຶກສາຫາລື ແລະ ເຜີຍແຜ່ຄຸ້ມແນະນໍາ ໂດຍອີງໃສ່ມາດຕະຖານການປະຕິບັດຂອງອົງການ ການ ເງິນສາກົນ (IFC) ເພື່ອປັບປຸງຂະບວນການກຳນົດ ນະໂຍ ບາຍ, ຮັບປະກັນຄວາມເປັນໄປໄດ້ໃນໄລຍະຍາວ ແລະ ເສີມຂະຫຍາຍຜົນປະໂຫຍດຂອງໂຄງການທີ່ມີທ່າແຮງ.

ໂດຍສອດຄ່ອງກັບຫຼັກການ 2, 3 ແລະ 4 ຂອງ CFS-RAI, ບໍລິສັດ ປົວລະພາໄດ້ຕັ້ງຖານປະຕິບັດຫຼັກ ການຂອງຕົນໃນເຂດຫ່າງໄກສອກຫຼີກ ຂອງປະເທດລາວ (BAFCL, 2019; BAFCL, 2020), ເຊິ່ງ 60 ເປີເຊັນຂອງພື້ນທີ່ ແມ່ນຢູ່ໃນບ້ານ ຊົນເຜົ່າຂະມຸ ແລະ ຊົນເຜົ່າມົ້ງ. ບໍລິສັດ ໃຫ້ຄວາມສໍາຄັນຕໍ່ສະມາຊິກຊຸມຊົນ ທ້ອງຖິ່ນເພື່ອສ້າງວຽກເຮັດງານທຳໃນການປູກໄມ້ໃໝ່ ເມື່ອການປູກຕົ້ນໄມ້ໄດ້ຮັບການຂະຫຍາຍອອກ. ຊາວບ້ານ ໄດ້ຮັບ ການຝຶກອົບຮົມຈາກບໍລິສັດໃນໄລຍະການປູກ

ແລະບໍາລຸງຮັກສາສວນປູກ (FininnFund, 2022b). ນອກຈາກ ທິມງານ ບໍລິຫານຂັ້ນສູງ, ພະນັກງານທັງໝົດ ຈຳນວນ 430 ຄົນ ແມ່ນຈາກທ້ອງຖິ່ນ, ເຊິ່ງ 41 ເປີເຊັນ ແມ່ນ ແມ່ຍິງ. ມີການວ່າຈ້າງແຮງງານຕາມລະດູການ ຈຳນວນ 1,528, ໃນນັ້ນ 44 ເປີເຊັນແມ່ນແມ່ຍິງ. ໂຮງ ງານໄມ້ອັດແມ່ນໄດ້ຮັບການບໍລິຫານໂດຍພະນັກງານ ຕໍາແໜ່ງສູງ 16 ຄົນ, ເຊິ່ງ 50 ເປີເຊັນ ແມ່ນແມ່ຍິງ. ບໍລິສັດ ໄດ້ປະຕິບັດເກີນເປົ້າໝາຍໃນການວ່າຈ້າງພະນັກ ງານເຕັມເວລາໃຫ້ໄດ້ 35 ເປີເຊັນທີ່ເປັນແມ່ຍິງໃນປີ 2022. ເພື່ອສະໜັບສະໜູນເປົ້າໝາຍນີ້, ບໍລິສັດ ປົວລະພາ ໄດ້ສະໜອງ ການບໍລິການດ້ານການສຶກສາ ແລະ ການຈັດສັນເບິ່ງແຍງ ດູແລເດັກນ້ອຍໂດຍມີຄວາມ ໝາະທາງດ້ານວັດທະນະທຳ, ລວມທັງການລາຜັກຂອງຜູ້ ແມ່ທີ່ເປັນຄົນງານເພື່ອເບິ່ງແຍງລູກ. ພະນັກງານ ແລະ ແຮງງານທ້ອງຖິ່ນສ່ວນໃຫຍ່ ຂອງບໍລິສັດແມ່ນຊາວໜຸ່ມ (Insouvanh, 2022, ການສື່ສານສ່ວນບຸກຄົນ). ພະ ນັກງານທ້ອງຖິ່ນຈາກບ້ານຊົນເຜົ່າກໍ່ໄດ້ຮັບການຈ້າງງານ ໃນຕໍາແໜ່ງຜູ້ຄຸມງານ ແລະ ພະນັກງານພາກສະໜາມ ເພື່ອເຮັດວຽກໂດຍກົງກັບພະນັກງານ ໃນຕໍາແໜ່ງອື່ນໆ ຂອງບໍລິສັດ.

ໄດ້ມີຫຼັກຖານສະແດງໃຫ້ເຫັນ ວ່າກິດຈະກຳຂອງບໍລິສັດ ໄດ້ປັບປຸງລາຍໄດ້ ແລະ ເພີ່ມຊັບສິນຂອງຄົວເຮືອນ. ການສໍາຫຼວດ ໄດ້ສະແດງໃຫ້ເຫັນວ່າໃນບັນດາບ້ານທີ່ ເປັນຄູ່ຮ່ວມງານຂອງບໍລິສັດປົວລະພາ ລາຍໄດ້ຕໍ່ຄົວເຮືອນ ປະຈຳປີຂອງຜູ້ຕອບຂໍ້ສອບຖາມ 47 ເປີເຊັນ ແມ່ນເພີ່ມ ຂຶ້ນ ແລະ ລາຍໄດ້ຂອງຜູ້ຕອບຂໍ້ສອບຖາມ 11 ເປີເຊັນ

ຫຼຸດລົງ. ໃນຂະນະທີ່ຢູ່ໃນບັນດາບ້ານຄວບຄຸມ, 30 ເປີເຊັນ ຂອງຜູ້ຕອບຂໍ້ສອບຖາມ ລາຍງານວ່າເພີ່ມຂຶ້ນ ແລະ 21 ເປີເຊັນລາຍງານວ່າຫຼຸດລົງ (BAFCL, 2020). ໂດຍລວມແລ້ວ, ລາຍໄດ້ຂອງບ້ານທີ່ເປັນຄູ່ຮ່ວມງານຂອງບໍລິສັດມີລາຍໄດ້ເພີ່ມຂຶ້ນ 3 ຫາ 4 ເທົ່າ (FMO, 2020). ໃນຂະນະດຽວກັນ, ກອງທຶນພັດທະນາບ້ານທີ່ໄດ້ຮັບການສ້າງຕັ້ງຂຶ້ນໃນແຕ່ລະບ້ານຄູ່ຮ່ວມງານໄດ້ເຮັດໃຫ້ມີການສະໜອງໄຟຟ້າ, ຖະໜົນຫົນທາງ, ໂຮງຮຽນ, ຂົວ, ນ້ຳສະອາດ ແລະ ຊົນລະປະທານ. ສິ່ງນີ້ຊ່ວຍຮັບປະກັນວ່າທຸກຄົນໄດ້ຮັບຮູ້ເຖິງຜົນປະໂຫຍດບາງຢ່າງໃນບ້ານທີ່ເປັນຄູ່ຮ່ວມງານ.

ກ່ຽວກັບການອະນຸລັກຊັບພະຍາກອນທຳມະຊາດ, ໂດຍສະເພາະປ່າໄມ້, ບໍລິສັດບົວລະພາ ແມ່ນນຳໃຊ້ພຽງແຕ່ທີ່ດິນປ່າໄມ້ທີ່ຊຸດໂຊມ ແລະ ຫ້າມການບຸກເບີກພື້ນທີ່ປ່າໄມ້ ແລະ ຕົ້ນໄມ້ສ່ວນບຸກຄົນ ຂະໜາດໃຫຍ່ (FinnFund, 2022a). ແມ່ນ້ຳທີ່ມີນ້ຳຕາມລະດູການແລະມີນ້ຳຕະຫຼອດປີແມ່ນໄດ້ຮັບການປົກປ້ອງ ຕາມທຳມະຊາດໂດຍຕົ້ນໄມ້ພືດພັນພັນເມືອງ ເພື່ອສະໜອງແລວທາງສັດປ່າ, ປົກປັກຮັກສາຄຸນນະພາບຂອງແຫຼ່ງນ້ຳ ແລະ ຊີວະນາໆພັນຂອງສິ່ງທີ່ມີຊີວິດທາງນ້ຳ. ບໍລິສັດສົ່ງເສີມການນຳໃຊ້ຮູບແບບການປະຕິບັດກະສິກຳແບບບໍ່ທຳລາຍໜ້າດິນ ເພື່ອສົ່ງເສີມການອະນຸລັກດິນໃນບັນດາບ້ານທີ່ເປັນຄູ່ຮ່ວມງານ.

ໂດຍການປະຕິບັດໃຫ້ສອດຄ່ອງກັບ ຫຼັກການ 10 ຂອງ CFS-RAI, ບໍລິສັດ ບົວລະພາ ສົ່ງເສີມຄວາມຮັບຜິດຊອບແລະ ມີການປະເມີນຜົນກະທົບທາງທຸລະກິດຂອງຕົນ. ບໍລິສັດດຳເນີນງານຕາມກົດໝາຍແຫ່ງຊາດຂອງປະເທດລາວ ແລະ ກອບການປະເມີນຜົນກະທົບຕໍ່ສິ່ງແວດລ້ອມ ແລະ ສັງຄົມ (ESIA), ເຊິ່ງຖືວ່າເປັນໜຶ່ງໃນກອບຂອງ ESIA ທີ່ເຂັ້ມແຂງໃນພາກພື້ນແມ່ນ້ຳຂອງ. ມັນຮຽກຮ້ອງໃຫ້ມີການປະຕິບັດ ESIA ກ່ອນການລົງທຶນ (MHP, 2019; GOLPDR, 2012). ການຄອບຄອງທີ່ດິນ ທັງໝົດຂອງບໍລິສັດ ແມ່ນໄດ້ຮັບການຢັ້ງຢືນຈາກສະພາ ຄຸ້ມຄອງປ່າໄມ້ (FSC) ແລະ ມັນເປັນບໍລິສັດພຽງ ແຫ່ງດຽວ ທີ່ໄດ້ຮັບການຢັ້ງຢືນຈາກ FSC ສຳລັບອຸດສາຫະກຳປຸງແຕ່ງໄມ້ (ໂຮງງານຜະລິດໄມ້ອັດແປຣູບ ແລະ ໂຮງເລື່ອຍ) ພາຍໃນປະເທດ. ບໍລິສັດມີລະບົບການຄຸ້ມຄອງສິ່ງແວດລ້ອມ ແລະ ສັງຄົມທີ່ຊ່ວຍຊີ້ນຳກິດຈະກຳ ຂອງບໍລິສັດ ແລະ ສົ່ງເສີມການ ປະຕິບັດໃຫ້ສອດຄ່ອງກັບມາດຕະຖານການປະຕິບັດຂອງ FSC ແລະ IFC (BAFCL, 2019; FinnFund, 2022a; IFC, n.d.). ບໍລິສັດ ບົວລະພາ (Burapha) ໄດ້ພັດທະນາແຜນການ ຕິດຕາມກວດກາ ແລະ ຄຸ້ມຄອງສິ່ງແວດລ້ອມ ແລະ ສັງຄົມ ແຍກຕ່າງຫາກ ໃນກິດຈະກຳສວນປູກໄມ້ຂອງຕົນ ເພື່ອປະເມີນເງື່ອນໄຂທີ່ແຕກຕ່າງກັນ (MHP, 2019) ແລະ ບໍລິສັດໄດ້ປະຕິບັດ ESIA



ສໍາລັບໂຮງງານປຸງແຕ່ງ ໄມ້ອັດ. ບໍລິສັດ ບົວລະພາຍັງເປັນ ໜຶ່ງໃນ ຈໍານວນສອງ ສາມ ບໍລິສັດທີ່ໄດ້ສໍາເລັດການ ປະຕິບັດ ESIA ບັນພາສາລາວອົງຕາມລະບຽບກົດໝາຍ.

ບໍລິສັດປູກໄມ້ອຸດສະຫະກໍາ ແມ່ຂອງຈໍາກັດ (MEKONG TIMBER PLANTATIONS COMPANY LIMITED (MTP)) ບໍລິສັດ MTP ໃນ ສາທາລະນະລັດ ປະຊາທິປະໄຕ ປະຊາຊົນລາວ ມີໃບອະນຸຍາດ ສໍາປະທານ 50 ປີເພື່ອພັດທະນາປ່າໄມ້ປູກ 50,000 ເຮັກຕາ. ເພື່ອໃຫ້ສອດຄ່ອງກັບຫຼັກການ 4 ຂອງ CFS-RAI, ໄດ້ພັດທະນາໂຄງການຮວມຂອງໄວໜຸ່ມ ແລະ ເຮັດວຽກ ຮ່ວມກັບ ສູນເພື່ອສິດທິເດັກ ແລະ ຄວາມຮັບຜິດຊອບ ທາງສັງຄົມຂອງບໍລິສັດ ເພື່ອສ້າງຄວາມເຂັ້ມແຂງໃຫ້ແກ່ ຊາວໜຸ່ມ ໂດຍຜ່ານໂອກາດການສ້າງທັກສະ ແລະ ການ ພັດທະນາອາຊີບ. ບໍລິສັດໄດ້ພັດທະນາຄວາມສາມາດ ໃນ ການຄຸ້ມຄອງການປູກໄມ້ ເພື່ອສ້າງໂອກາດໃນການເຮັດ ວຽກຂອງຊາວໜຸ່ມຢ່າງມີຄວາມເໝາະສົມ, ສ້າງກິນໄກ ການປ້ອງກັນ ແລະ ແກ້ໄຂການນໍາໃຊ້ແຮງງານເດັກ, ເພີ່ມຄວາມເຂັ້ມແຂງໃຫ້ແກ່ຄວາມສາມາດຂອງບໍລິສັດ ໃນການຫຼຸດຜ່ອນຄວາມສ່ຽງໃນການນໍາໃຊ້ແຮງງານເດັກ ແລະ ເພີ່ມຄວາມເຂັ້ມແຂງດ້ານຄວາມສໍາພັນກັບຊຸມຊົນ ເພື່ອສ້າງໂອກາດໃນການເຮັດວຽກ ແລະ ການຝຶກອົບຮົມ ໃຫ້ແກ່ຊາວໜຸ່ມທີ່ດ້ອຍໂອກາດ. ໃນປີ 2020, ໃບໜ້າ ໃໝ່ ຂອງໂຄງການການມີສ່ວນຮ່ວມຂອງຊາວໜຸ່ມ ໄດ້ ເລີ່ມຕົ້ນ. ພວກເຂົາໄດ້ຈັດຕັ້ງການຝຶກອົບຮົມເປັນເວລາ ສີ່ວັນເພື່ອສຶກສາອົບຮົມຊາວໜຸ່ມກ່ຽວກັບສິດທິແຮງ ງານຂອງພວກເຂົາ ແລະ ແຈ້ງໃຫ້ພວກເຂົາຮູ້ກ່ຽວກັບເກນ ອາຍຸທີ່ ເໝາະສົມ ທີ່ພວກເຂົາສາມາດປະກອບສ່ວນວຽກ ງານໄດ້. ພວກເຂົາຍັງໄດ້ດໍາເນີນການເຜີຍແຜ່ໃຫ້ເຂົ້າເຖິງ ຊຸມຊົນ ເພື່ອຊຸກຍູ້ໃຫ້ຊາວໜຸ່ມເຂົ້າຮ່ວມໂຄງການຝຶກອົບ ຮົມ (New Forests, 2021; Centre for Child Rights and Business, n.d.).

ຫົວໜ່ວຍທຸລະກິດປ່າໄມ້ທີ່ມີການຄຸ້ມຄອງໃນ ຂັ້ນທ້ອງຖິ່ນ ຂອງບ້ານ ຫ້ວຍຫາງ ແລະ ນາປີ (HUAY HANG AND NAPOR VILLAGES LOCAL- LY CONTROLLED FORESTRY BUSINESS). ໃນຂະໜາດທີ່ນ້ອຍກວ່າ, ບ້ານ ຫ້ວຍຫາງ ແລະ ບ້ານນາປີ ໃນເມືອງສັງທອງ ແມ່ນບ້ານຂອງຊຸມຊົນທີ່ປະກອບດ້ວຍ ຜູ້ຜະລິດຂະໜາດນ້ອຍທີ່ໄດ້ສ້າງຕັ້ງ ທຸລະກິດປ່າໄມ້ທີ່ມີ ການຄຸ້ມຄອງໃນຂັ້ນທ້ອງຖິ່ນ ເຊິ່ງມີສ່ວນຮ່ວມໃນການ ຄຸ້ມຄອງປ່າໄມ້ປ້ອງແບບຍືນຍົງ. ອໍານາດການປົກຄອງ

ເມືອງ, ອົງການຈັດຕັ້ງສັງຄົມຕ່າງໆ (CSOs) ແລະ ຊຸມ ຊົນໄດ້ຮ່ວມມືກັນ ເພື່ອປ້ອງກັນການຫັນປ່ຽນປ່າໄມ້ປ້ອງ ເປັນດິນກະສິກໍາ, ໃນຂະນະທີ່ສະໜັບສະໜູນກິດຈະກໍາ ສ້າງລາຍໄດ້ໃໝ່ ໃຫ້ແກ່ຊາວກະສິກອນທີ່ອີງໃສ່ຄວາມ ຮູ້ທ້ອງຖິ່ນດັ້ງເດີມ ແລະ ການປະຕິບັດການຄຸ້ມຄອງປ່າ ໄມ້ປ້ອງ. ພວກເຂົາຍັງໄດ້ເຂົ້າຮ່ວມໃນຂະບວນການ ເຊິ່ງ ສົ່ງຜົນໃຫ້ມີການອອກໃບຕາດິນຊຸມຊົນໃນເມືອງສັງທອງ, ເຊິ່ງໄດ້ສົ່ງເສີມຫຼັກການທີ່ 5 ຂອງ CFS-RAI. ຄວາມ ພະຍາຍາມດັ່ງກ່າວ ແມ່ນເພື່ອສົ່ງເສີມ ປັບປຸງລາຍໄດ້ ແລະ ກາຍເປັນຜູ້ປະກອບການ ໂດຍການນໍາໃຊ້ສະມາຄົມ ຂອງພວກເຂົາເພື່ອຂາຍເຄື່ອງຫັດຖະກໍາ ແລະ ເຝີນິເຈີ ໃຫ້ແກ່ຕະຫຼາດພາຍນອກ (ຫຼັກການ 2 ຂອງ CFS-RAI), ໄດ້ປົກປັກຮັກສາ ແລະ ຄຸ້ມຄອງປ່າໄມ້ປ້ອງ ແລະ ຄວາມ ຮູ້ທ້ອງຖິ່ນດັ້ງເດີມແບບຍືນຍົງ (ຂໍ້ແນະນໍາທີ 6 ຂອງ CFS-RAI) (IFAD, Procasur and AIPP, 2013).

3.3 ກໍລະນີສຶກສາຈາກສາກົນ

ສື່ກໍລະນີສຶກສາຈາກສາກົນ ທີ່ຈະນໍາສະເໜີຂ້າງລຸ່ມນີ້ ສະແດງໃຫ້ເຫັນຕົວຢ່າງຂອງການປະຕິບັດທີ່ດີ ເຊິ່ງມີຫຼາຍ ອົງປະກອບທີ່ສໍາຄັນ ແລະ ຈໍາເປັນ ສໍາລັບການລົງທຶນ ຢ່າງມີຄວາມຮັບຜິດຊອບໂດຍສອດຄ່ອງກັບ ຫຼັກການ VGGT ແລະ CFS-RAI. ສິ່ງເຫລົ່ານີ້ປະກອບມີດັ່ງຕໍ່ ໄປນີ້: ບໍລິສັດເນຕິບອາລາສກາ ແຫ່ງສະຫະລັດອາເມລິກາ (United States of America Alaska Native Corporations), ບໍລິສັດຂອງອາຟຣິກາໃຕ້ໂດຍມີ ການພົວພັນກັບຊຸມຊົນໃນຮູບແບບການຂາຍ ແລະ ການເຊົ່າທີ່ດິນ, ສະຫະກອນປະສົມຂອງປະເທດບຣາຊິລ ກ່ຽວກັບ ປ່າໄມ້ແຫ່ງຊາດ ຕາປາຈອດ (Tapajós), ແລະ ກໍລະນີຂອງການຕິດຕາມກວດກາ ແລະ ການຍົກຍ້າຍ ຈັດສັນຢ່າງມີຄວາມຮັບຜິດຊອບ ຂອງປະເທດການາ (ເບິ່ງຫ້ອງ 8 ສໍາລັບພາບລວມ). ກໍລະນີເຫຼົ່ານີ້ໄດ້ຮັບ ການຄັດເລືອກ ໂດຍອີງໃສ່ການນໍາໃຊ້ກັບບັນຫາທີ່ຖືກ ກໍານົດວ່າເປັນສິ່ງສໍາຄັນສໍາລັບ ປະເທດ ເຊຍຣາ ລີອອນ (Sierra Leone) ແລະ ສາທາລະນະລັດ ປະຊາທິປະໄຕ ປະຊາຊົນລາວ, ແລະ ໃຫ້ຕົວຢ່າງຂອງການຈັດຕັ້ງປະຕິບັດ ທີ່ດີກວ່າ ດ້ວຍການຈັດສັນການຄອບຄອງນໍາໃຊ້ທີ່ແຕກ ຕ່າງກັນ ແລະ ການປະຕິບັດຕ່າງໆ ທີ່ໄດ້ຮັບການນໍາໃຊ້ ໃນໄລຍະຕ່າງໆຂອງການລົງທຶນ ດັ່ງທີ່ໄດ້ລະບຸໄວ້ລະອຽດ ໃນຫ້ອງ 6. ກໍລະນີສຶກສາດັ່ງກ່າວຍັງໄດ້ຮັບການຄັດ ເລືອກ ໂດຍອີງໃສ່ຂໍ້ມູນທີ່ພຽງພໍເຊິ່ງສະທ້ອນໃຫ້ເຫັນ ເຖິງບົດ ແນະນໍາ ແລະ ຫຼັກການຂອງ VGGT ແລະ

CFS-RAI. ທຸກໆກໍລະນີສຶກສາທີ່ໄດ້ຮັບທຸກໆກໍລະນີ ຊື້ໃຫ້ເຫັນເຖິງ ບົດບາດຂອງລັດຖະບານ, ຊົມຊືມ, ທຸລະກິດ ແລະ NGOs ໃນຂັ້ນຕອນຕ່າງໆຂອງການ ລົງທຶນ. ການວິເຄາະກໍລະນີສຶກສາທີ່ມີການປະຕິບັດທີ່

ດີກວ່າໃນທີ່ນີ້ມີຂໍ້ຈຳກັດຫຼາຍຢ່າງເຊັ່ນ: (i) ການວິເຄາະ ແມ່ນອີງໃສ່ການ ຄົ້ນຄວ້າທາງເອກະສານ ລວມທັງບົດ ລາຍງານ ແລະ ຂໍ້ມູນການລາຍງານຕົນເອງ ທີ່ສະໜອງ ໂດຍບໍລິສັດເອງ, ໂດຍຂາດແຫຼ່ງຂໍ້ມູນທີ່ເປັນຂໍ້ມູນທີ່ລົງ

ຫ້ອງ 8: ລັກສະນະທີ່ສຳຄັນຂອງກໍລະນີສຶກສາສາກົນ

1. ບໍລິສັດເນຕີ ອາລັສກາແຫ່ງສະຫະລັດອາເມລິກາ (United States of America Alaska Native Corporations) – ກໍລະນີສຶກສານີ້ ແມ່ນກ່ຽວຂ້ອງກັບການທີ່ລັດຖະບານຮັບຮູ້ສິດທິຕາມປະເພນີກ່ຽວກັບທີ່ ດິນ ແລະ ປ່າໄມ້ ກ່ອນການລົງທຶນ. ມັນສະແດງໃຫ້ເຫັນເຖິງບົດບາດຂອງລັດຖະບານ ໃນການນຳໜ້າ ແລະ ຊຸກຍູ້ການລົງທຶນຢ່າງມີຄວາມ ຮັບຜິດຊອບ ໂດຍການຮັບຮອງເອົາກອບກົດໝາຍທີ່ມີຄວາມເໝາະສົມໂດຍ ເຄົາລົບຕໍ່ສິດໃນ ການຄອບຄອງ ແລະ ປ່າໄມ້ຂອງຊຸມຊົນ, ອຳນວຍຄວາມສະດວກໃຫ້ແກ່ການສ້າງລາຍໄດ້ຈາກ ປ່າໄມ້ ສຳລັບຊຸມຊົນ, ສົ່ງເສີມແມ່ຍິງດ້ານພາລະບົດບາດຕັດສິນໃຈສິ່ງທີ່ສຳຄັນ ແລະ ຮັບປະກັນໃຫ້ຊຸມຊົນໄດ້ຮັບ ຜົນປະໂຫຍດຈາກວິສາຫະກິດປ່າໄມ້.

2. ກໍລະນີສຶກສາ ບໍລິສັດ ມອນດີ (Mondi) ຂອງອາຟຣິກາໃຕ້ ທີ່ມີການຮ່ວມມືກັບຊຸມຊົນ ກໍລະນີສຶກສານີ້ ຍັງສະ ທ້ອນໃຫ້ເຫັນເຖິງບົດບາດຄວາມສຳຄັນຂອງລັດຖະບານ ໃນການຮັບຮອງເອົາກອບກົດ ໝາຍຢ່າງມີຄວາມ ເໝາະສົມໃນການເຄົາລົບສິດທິດ້ານປ່າໄມ້ຂອງຊຸມຊົນ ໃນຮູບແບບການຂາຍ ແລະ ການໃຫ້ເຊົ່າ. ໃນໄລຍະ ເລີ່ມຕົ້ນຂອງການລົງທຶນ, ບໍລິສັດໄດ້ຊອກຫາການກຳນົດຄຳຮ້ອງທຸກທີ່ກ່ຽວກັບທີ່ດິນຕາມປະເພນີທັງໝົດ, ບັບປຸງການອອກແບບໃນການລົງທຶນໂດຍອີງໃສ່ການປຶກສາຫາລືພາຍໃນທ້ອງຖິ່ນ, ຮັບປະກັນຂໍ້ຕົກລົງການເຊົ່າ ທີ່ດິນໃຫ້ມີຄວາມເຝິງໃຈຂອງຊຸມຊົນທ້ອງຖິ່ນ, ສະໜັບສະໜູນຄະນະກຳມະການບໍລິຫານໃນການຈັດຕັ້ງ ປະຕິບັດສັນຍາ ເຊົ່າກັບຜູ້ຕາງໜ້າທ້ອງຖິ່ນ ທີ່ໄດ້ຮັບການເລືອກຕັ້ງແບບປະຊາທິປະໄຕ, ແລະ ສະໜອງຮູບແບບ ການສະໜັບສະໜູນ ທີ່ຫຼາກຫຼາຍໃຫ້ແກ່ຊຸມຊົນ.

3. ສະຫະກອນປະສົມຂອງປະເທດບຣາຊິລ ກ່ຽວກັບ ປ່າໄມ້ແຫ່ງຊາດ Tapajós (Brazil's Mixed Cooperative of the Tapajós National Forest) – ກໍລະນີສຶກສານີ້ກ່ຽວຂ້ອງກັບສະຫະກອນປ່າໄມ້ໃນຊຸມ ຊົນ ທີ່ຄຸ້ມ ຄອງບໍລິຫານການສຳປະທານປ່າໄມ້ພາຍໃນເຂດສະຫງວນປ່າໄມ້ແຫ່ງຊາດ. ກໍລະນີສຶກສາດັ່ງກ່າວ ໄດ້ ຍົກໃຫ້ເຫັນ ທ່າແຮງຂອງການສຳປະທານຂອງຊຸມຊົນ ເຊິ່ງເປັນແບບຢ່າງທາງເລືອກຂອງການລົງທຶນຢ່າງມີຄວາມ ຮັບຜິດຊອບໃນການຜະລິດໄມ້ແບບຍືນຍົງ ສຳລັບຕະຫຼາດພາຍໃນ ແລະ ຕ່າງປະເທດ ແລະ ການນຳໃຊ້ຜົນກຳ ໄລດ້ວຍວິທີທາງທີ່ມີນະວັດ ຕະກຳ ທີ່ໃຫ້ຜົນປະໂຫຍດຢ່າງຫຼວງຫຼາຍແກ່ຊຸມຊົນທ້ອງຖິ່ນ, ລວມທັງການຜະລິດ ແລະ ການສ້າງລາຍໄດ້ທີ່ຫຼາກຫຼາຍ ແລະ ບັບປຸງຄວາມສາມາດບັບໂຕຂອງຊຸມຊົນ.

4. ກໍລະນີສຶກສາຂອງປະເທດການາ (Ghana) ໃນການຟື້ນຟູ, ການຕິດຕາມກວດກາ. ແລະ ການຍົກຍ້າຍ ຈັດສັນຢ່າງມີຄວາມຮັບຜິດຊອບ – ກໍລະນີສຶກສານີ້ກ່ຽວຂ້ອງກັບຄວາມສຳຄັນຂອງລະບົບການຄອບຄອງ ແລະ ການຄຸ້ມຄອງທີ່ດິນຕາມປະເພນີ ເຊິ່ງຄຸ້ມຄອງໂດຍຄອບຄົວ ແລະ ຜູ້ນຳຕາມປະເພນີ ເຊິ່ງເປັນກໍລະນີທີ່ເກີດຂຶ້ນ ຫຼາຍ ໃນເຂດຊົນນະບົດຂອງປະເທດ ເຊຍຣາ ລີອອນ (Sierra Leone) ແລະ ບາງພາກຂອງ ສາທາລະນະລັດ ປະຊາທິປະໄຕ ປະຊາຊົນລາວ. ມັນສະແດງ ໃຫ້ເຫັນເຖິງກໍລະນີການເຊົ່າເຂດປ່າສະຫງວນຈາກລັດຖະບານ, ການ ພັດທະນາແຜນການ ຕິດຕາມກວດກາຜົນກະທົບຕໍ່ເສດຖະກິດ-ສັງຄົມ ແລະ ສິ່ງແວດລ້ອມ, ການກະກຽມແຜນ ການຍົກຍ້າຍຈັດສັນປະຊາຊົນ ໂດຍນຳໃຊ້ວິທີການທີ່ມີສ່ວນຮ່ວມກັບຊາວກະສິກອນທີ່ໄດ້ຮັບຜົນກະທົບ ແລະ ຊຸມຊົນຫຼັກ ກ່ຽວກັບທີ່ດິນປະເພນີ, ການຍົກຍ້າຍຈັດສັນຊາວກະສິກອນທ້ອງຖິ່ນຢ່າງມີຄວາມຮັບຜິດຊອບ, ລວມທັງການສະໜອງທີ່ດິນ ແລະ ບັບປຸງຊີວິດ ການເປັນຢູ່ ແລະ ການຮ່ວມມືລະຫວ່າງພາກລັດ ແລະ ເອກະຊົນ ກັບການຈັດການແບ່ງປັນຜົນປະໂຫຍດລະຫວ່າງທຸກ ພາກສ່ວນທີ່ກ່ຽວຂ້ອງ.

ແຫຼ່ງທ້າວາ: ລາຍລະອຽດຂອງຜູ້ຂຽນ



ເກັບກຳຕົວຈິງ; (ii) ບັນດາກໍລະນີສຶກສາທີ່ໄດ້ນຳສະເໜີ ໃນທີ່ນີ້ ໄດ້ນຳໃຊ້ ບາງການປະຕິບັດທີ່ດີກວ່າ ແລະ ອາດ ຈະບໍ່ໄດ້ແກ້ໄຂທຸກໆຄວາມທ້າທາຍໃນລະດັບທ້ອງຖິ່ນ. ຂໍ້ມູນທີ່ສົມບູນກວ່າ ກ່ຽວກັບຄວາມທ້າທາຍທີ່ຕໍ່ເນື່ອງ ບໍ່ສາມາດເກັບກຳໄດ້ ເນື່ອງຈາກມີຂໍ້ຈຳກັດທີ່ເກີດຈາກ ການຄົ້ນຄວ້າທາງເອ ກະສານ; (iii) ເນື່ອງຈາກຂໍ້ຈຳກັດ ດ້ານພື້ນທີ່, ເອກະສານສະບັບນີ້ແມ່ນບໍ່ໄດ້ລວມເອົາການ ວິເຄາະກໍລະນີສຶກສາ ຈຳນວນຫຼາຍທີ່ກ່ຽວຂ້ອງອື່ນໆ ຈາກທົ່ວໂລກ ຂອງບໍລິສັດ ແລະ ຜູ້ສ້າງນະໂຍບາຍຈາກ ປະເທດທີ່ຮັບຮອງເອົານະໂຍບາຍ ແລະ ການປະຕິບັດ ດ້ານການລົງທຶນຢ່າງມີຄວາມ ຮັບຜິດຊອບ; (iv) ກໍລະນີ ສຶກສາທີ່ໄດ້ນຳສະເໜີໃນທີ່ນີ້ອາດຈະບໍ່ສາມາດນຳໃຊ້ ໄດ້ທັງໝົດ ກັບປະເທດ ເຊຍຣາ ລີອອນ (Sierra Leona) ແລະ ສາທາລະນະລັດ ປະຊາທິປະໄຕ ປະຊາຊົນລາວ, ແຕ່ຫຼາຍດ້ານຂອງກໍລະນີ ສຶກສາເຫຼົ່ານີ້ ສາມາດມີຄວາມກ່ຽວຂ້ອງ ຕໍ່ສະພາບນິຕິ ກຳໃນປະຈຸບັນ ຂອງປະເທດ ເຊຍຣາ ລີອອນ (Sierra Leone) ແລະ ສປປ ລາວ, ໃນຂະນະທີ່ບາງດ້ານ ສາມາດມີຄວາມກ່ຽວ ຂ້ອງຖ້າການປະຕິຮູບດ້ານກົດໝາຍໃນອະນາຄົດໄດ້ຮັບ ການຮັບຮອງເອົາໂດຍສອດຄ່ອງກັບຫຼັກການ VGGT ແລະ CFS-RAI.

ບໍລິສັດ ເນຕິບອາລາສກາ ຂອງ ສະຫະລັດອາເມ ຣິກາ (UNITED STATES OF AMERICA'S ALASKA NATIVE CORPORATIONS)

ໃນທົ່ວໂລກ, ຫຼາຍກວ່າ 50 ເປີເຊັນ ແລະ ສູງເຖິງ 65 ເປີເຊັນ ຂອງເນື້ອທີ່ດິນຂອງໂລກ ແມ່ນໄດ້ຮັບການຖື

ຄອງຕາມປະເພນີ ໂດຍຊຸມຊົນ, ໂດຍທີ່ລັດຖະບານ ໄດ້ມີການຮັບຮູ້ຢ່າງເປັນທາງການ ເຖິງສິດທິຂອງພວກ ເຂົາພຽງແຕ່ສ່ວນນ້ອຍເທົ່ານັ້ນ. ສະພາບການນີ້ ເຮັດໃຫ້ ເກີດບັນຫາແກ່ການລົງທຶນ, ເປັນອັນຕະລາຍດ້ານສິ່ງແວດ ລ້ອມ ແລະ ວັດທະນະທຳ ແລະ ສ້າງຄວາມຂັດແຍ່ງ (RRI, 2015), ເຊິ່ງເກີດຂຶ້ນເປັນປົກກະຕິ ໃນຮູບແບບ ຂອງຄວາມຮຸນແຮງ ແລະ ການຝ່ອງຮ້ອງໃນບາງຂົງເຂດ. ການຍົກຍ້າຍຖິ່ນຖານ ຂອງປະຊາຊົນທ້ອງຖິ່ນ ມັກຈະກໍ່ ໃຫ້ເກີດການຂັດແຍ່ງ, ເຊິ່ງສະແດງໃຫ້ເຫັນວ່າ ບໍລິສັດ ແລະ ລັດຖະບານຈຳນວນຫຼາຍບໍ່ໄດ້ຮັບຮູ້ສິດຄອບຄອງ ການນຳໃຊ້ທີ່ດິນ ແລະການຮຽກຮ້ອງສິດຄອບຄອງນຳໃຊ້ ທີ່ມີຢູ່ກ່ອນ (ເຊັ່ນ. Munden Project Ltd, 2017). ວິທີການຜື້ນຖານ ສຳລັບການຫຼຸດຜ່ອນຂໍ້ຂັດແຍ່ງທີ່ແຜ່ ຂະຫຍາຍຢ່າງກວ້າງຂວາງ ແລະ ເຂັ້ມຊັ້ນ ໃນຂະນະທີ່ ວາງພື້ນຖານເພື່ອການພັດທະນາເສດຖະກິດ ແລະ ສັງຄົມ ທີ່ມີຄວາມສະເໝີພາບ ແລະ ຍືນຍົງ ແມ່ນຄວນມີການ ປະຕິບັດ ໂດຍການກຳນົດຜູ້ຖືຄອງ ແລະ ພາກສ່ວນ ກ່ຽວຂ້ອງ ທີ່ມີສິດຄອບຄອງນຳໃຊ້ທີ່ດິນທັງໝົດ ເພື່ອ ສ້າງຮູບແບບທຸລະກິດທີ່ມີສ່ວນຮ່ວມ. ພາຍໃຕ້ຫຼັກການ VGGT ແລະ CFS-RAI (ຫຼັກການ 5), ຕ້ອງເອົາໃຈ ໃສ່ເປັນພິເສດ ໃນການກຳນົດຜູ້ທີ່ມີສິດຄອບຄອງນຳໃຊ້ ທີ່ດິນຕາມປະເພນີ, ຜູ້ນຳໃຊ້ຕໍ່ມື, ນຳໃຊ້ຕາມລະດູການ, ການນຳໃຊ້ ແລະ ສິດການຄອບຄອງທີ່ຊ້ຳຊ້ອນກັນ ແລະ ເພື່ອຮັບປະກັນການມີສ່ວນຮ່ວມຂອງກຸ່ມທີ່ດ້ອຍໂອກາດ ຕາມປະເພນີ, ລວມທັງ ແມ່ຍິງ, ຊາວໜຸ່ມ ແລະ ຊາວ ພື້ນເມືອງ.⁷ ກອບກົດໝາຍທີ່ເຂັ້ມແຂງທີ່ໄດ້ຮັບການຈັດ ຕັ້ງປະຕິບັດເປັນຢ່າງດີ ມີທ່າແຮງໃນການຮັບປະກັນຄວາມ ຫນັ້ນຄົງໃນການຄອບຄອງທີ່ດິນ ສຳລັບຜູ້ມີສິດຄອບຄອງ

⁷ ການກຳນົດສິດຄອບຄອງນຳໃຊ້ ແລະ ພາກສ່ວນກ່ຽວຂ້ອງທັງໝົດ ສຳລັບຮູບແບບທຸລະກິດແບບມີສ່ວນຮ່ວມ ອາດຈະຮຽກຮ້ອງໃຫ້ມີການທົບທວນຄືນ ບົດບັນທຶກກ່ຽວກັບທີ່ດິນ ແລະ ມີການປຶກສາຫາລືກັບຜູ້ຊ່ຽວຊານດ້ານກົດໝາຍແຫ່ງຊາດ ແລະ ປະເພນີການປະຕິບັດ, ພະນັກງານພາກລັດ ແລະ ຊຸມຊົນ (ລວມທັງຜ່ານການ ສ້າງແຜນທີ່ຮ່ວມກັນ). ມັນອາດຈະປະກອບມີການກຳນົດຂໍ້ຂັດແຍ່ງທີ່ກ່ຽວຂ້ອງກັບທີ່ດິນ.

ນຳໃຊ້ທີ່ດິນທີ່ບໍ່ເປັນທາງການ ແລະ ຕາມປະເພນີ ຢ່າງ ຖືກຕ້ອງຕາມກົດໝາຍ ແລະ ສິ່ງເສີມການລົງທຶນຢ່າງມີ ຄວາມຮັບຜິດຊອບ ແລະ ມີຄວາມເປັນເອກະພາບ.

ໃນສະຫະລັດອາເມລິກາ, ກົດໝາຍວ່າດ້ວຍການແກ້ໄຂ ຂໍ້ຮຽກຮ້ອງຂອງຊາວຜູ້ເມືອງອາລາສກາ (1971) ແມ່ນ ໄດ້ຮັບການຮັບຮອງ ເພື່ອແກ້ໄຂຂໍ້ຮຽກຮ້ອງຂອງຊົນເຜົ່າ ຜູ້ເມືອງເປັນເວລາຍາວນານ ແລະ ສະໜັບສະໜູນ ການ ພັດທະນາເສດຖະກິດໃນ ອາລາສກາ (Alaska). ກົດໝາຍໄດ້ເຮັດໃຫ້ຊາວອາລາສກາທັງຊາຍ ແລະ ຜູ້ຍິງ ທຸກຄົນ ທີ່ຍັງມີຊີວິດຢູ່ໃນວັນທີ່ໄດ້ຜ່ານກົດໝາຍ ຜູ້ ຊາຍ, ແມ່ຍິງ, ຊາວໜຸ່ມ ແລະ ເດັກນ້ອຍ ທີ່ເປັນຊາວ ຜູ້ເມືອງ ກາຍເປັນຜູ້ຖືຫຸ້ນໃນບໍລິສັດ Native Alaska (ANCs), ເຊິ່ງແມ່ນບັນດາຫົວໜ່ວຍທຸລະກິດທີ່ມີຜົນ ກຳໄລ ຂອງຊາວຜູ້ເມືອງທັງໝົດ (ຫ້ອງການທີ່ມີໜ້າທີ່ ຮັບຜິດຊອບຂອງລັດຖະບານອາເມລິກາ, 2012). ບໍລິສັດ ANC ແມ່ນພາຫະນະສຳລັບການແກ້ໄຂຂໍ້ຮຽກຮ້ອງລວມ ທັງສິດທິດ້ານທີ່ດິນ, ປ່າໄມ້ ແລະ ຊັບພະຍາກອນທຳມະ ຊາດ ທີ່ອຸດົມສົມບູນ ໃນລະດັບເຂດ ແລະ ຊຸມຊົນ. ANCs ກາຍເປັນເຈົ້າຂອງທີ່ດິນເອກະຊົນຈຳນວນເນື້ອທີ່ 44 ລ້ານ ເອກາ (acres), ເຮັດໃຫ້ພວກເຂົາເປັນເຈົ້າ ຂອງທີ່ດິນເອກະຊົນ ທີ່ໃຫຍ່ທີ່ສຸດໃນລັດ. ປະຈຸບັນມີຜູ້ ຖືຄອງ ANC ຈຳນວນ 130,000 ຄົນ ແລະ ພວກເຂົາ ເປັນ ເຈົ້າຂອງບາງວິສາຫະກິດທີ່ໃຫຍ່ທີ່ສຸດ ແລະ ແມ່ນ ໜຶ່ງໃນບັນດານາຍຈ້າງທີ່ໃຫຍ່ທີ່ສຸດໃນ Alaska (ສະພາພັດ ທະນາຊັບພະຍາກອນ n.d.).

ຕົວຢ່າງ, ບໍລິສັດ ANC Sealaska Corp ທີ່ຕັ້ງຢູ່ ໃນເຂດ Juneau, ປະກອບມີຜູ້ຖືຫຸ້ນຜູ້ເມືອງຫຼາຍ ກວ່າ 23,000 ຄົນທີ່ເປັນເຈົ້າຂອງເນື້ອທີ່ດິນປະມານ 360,000 ເອກາ (acres), ລວມທັງທີ່ດິນທີ່ໄດ້ຮັບ ການສືບທອດຈາກບັນພະບຸລຸດ ແລະ ທີ່ດິນປ່າໄມ້. ສຳລັບປະຫວັດສາດສ່ວນໃຫຍ່, ມັນໄດ້ສຸມໃສ່ການຊຸດ ຄົ້ນໄມ້. ໃນປັດຈຸບັນ, ມັນສຸມໃສ່ການນຳໃຊ້ທີ່ດິນແບບ ຍືນຍົງ, ລວມທັງຜູ້ເມືອງທີ່ປ່າໄມ້ທີ່ຖືກກຳນົດໄວ້ເປັນແຫຼ່ງ ໃນການຫຼຸດຜ່ອນທາດກາກບອນ (Lasley, 2021; Sealaska n.d.; ການຄົ້ນຄວ້າ DHM, 2021). ປະຈຸບັນ, ຄະນະກຳມະການຜູ້ບໍລິຫານຂອງ Sealaska ແມ່ນມີແມ່ຍິງຊົນເຜົ່າຜູ້ເມືອງຫຼາຍກວ່າຜູ້ຊາຍຜູ້ເມືອງ ທີ່ເປັນຕົວແທນຢູ່ໃນຄະນະ (Sealaska, 2020). Sealaska ໄດ້ບັນທຶກລາຍໄດ້ສຸດທິຈຳນວນ 65 ລ້ານ ໂດລາສະຫະລັດໃນປີ 2018, ເກືອບ 78 ລ້ານໂດລາ ສະຫະລັດໃນປີ 2019, ແລະ 56 ລ້ານໂດລາສະຫະລັດ

ໃນປີ 2020 (Mysealaska, 2020). ບໍລິສັດ ໄດ້ມີ ການສະໜັບສະໜູນຊຸມຊົນຢ່າງກວ້າງຂວາງ, ລວມທັງ ຜ່ານໂຄງການປົກປັກຮັກສາພາສາຜູ້ເມືອງ ແລະ ການ ບັນເທົາທຸກໃນສະພາບການສູງເສີນ COVID-19 ເພື່ອ ສະໜັບສະໜູນຊາວຜູ້ເມືອງ Alaska ໃນຜູ້ທີ່ປະຕິບັດ ການຂອງບໍລິສັດ (ibid). ສິ່ງທ້າທາຍສຳຄັນທີ່ກຳລັງ ດຳເນີນຢ່າງຕໍ່ເນື່ອງ ຕໍ່ການຄຸ້ມຄອງ ບໍລິຫານຂອງ ANC ແມ່ນການປະຕິບັດ ໃຫ້ຖືກຕ້ອງຕາມກົດໝາຍຂອງ ANCs, ແລະ ຄວາມຕ້ອງການຂອງຊົນເຜົ່າ ອາເມລິກາ ຜູ້ເມືອງ ທີ່ໃຫ້ຄວາມສຳຄັນຕໍ່ລັດຖະບານຊົນ ເຜົ່າທີ່ມີ ການພົວພັນລະຫວ່າງ ລັດຖະບານຕໍ່ລັດຖະບານກັບສະ ຫະລັດອາເມລິກາ. ການອອກແບບສະຖາບັນໃດໜຶ່ງໃນ ໄລຍະການອອກແບບການລົງທຶນ ແລະ ການກຳນົດ ຮູບແບບສິດນຳໃຊ້ທີ່ດິນ ແລະ ປ່າ ຄວນພິຈາລະນາເຖິງ ບັນຫາດ້ານນິຕິກຳກ່ອນສ້າງຕັ້ງສະຖາບັນໃໝ່ ແລະ ຄວນ ແກ້ໄຂຂໍ້ຂັດແຍ່ງໂດຍຜ່ານຂະບວນການທີ່ເປີດກວ້າງ ແລະ ມີສ່ວນຮ່ວມ ເພື່ອຮັບປະກັນໃຫ້ທຸກພາກສ່ວນ ທີ່ກ່ຽວຂ້ອງຕາມປະເພນີ ມີສ່ວນຮ່ວມເຂົ້າໃນການວາງ ແຜນວິສາຫະກິດທ້ອງຖິ່ນ.

ບໍລິສັດ ມອນດີ ຂອງອາຟຣິກາໃຕ້ (SOUTH AFRICA'S MONDI COMPANY) ຮ່ວມມືກັບ ເຈົ້າຂອງທີ່ດິນຕາມປະເພນີ

ໃນການກຳນົດສິດຄອບຄອງທີ່ດິນ ຕາມປະເພນີທົ່ວທະ ວີບອາຟຣິກາ, ບັນດາບໍລິສັດມັກຈະພົວພັນພຽງແຕ່ກັບ ຝ່າຍລັດຖະບານ ແລະ ອຳນາດການປົກຄອງ ຕາມປະເພ ນີ, ໃນຂະນະທີ່ລະເລີຍຄວາມຕ້ອງການໃນການມີສ່ວນ ຮ່ວມຂອງຊຸມຊົນແບບກວ້າງຂວາງ ໃນການຄອບຄອງ ທີ່ດິນຂະໜາດໃຫຍ່ ແລະ ການກະກຽມສັນຍາເຊົ່າ. ການ ຂາດການມີສ່ວນຮ່ວມຂອງຊຸມຊົນທີ່ເຂັ້ມແຂງ ແລະ ທົ່ວເຖິງ ສາມາດກາຍເປັນສິ່ງທີ່ສ້າງຂໍ້ຂັດແຍ່ງລະຫວ່າງ ບໍລິສັດ ແລະ ເຈົ້າຂອງທີ່ດິນຊຸມຊົນ (Herrmann, 2017). ການມີສ່ວນຮ່ວມ ແລະ ການປົກສາຫາລື ຂອງ ຜູ້ມີສ່ວນຮ່ວມຢ່າງມີປະສິດຕິຜົນ (ຫຼັກການ CFS-RAI 9) ແມ່ນສ່ວນປະກອບທີ່ສຳຄັນຂອງການລົງທຶນທີ່ມີການ ນຳໃຊ້ທີ່ດິນຢ່າງມີຄວາມຮັບຜິດຊອບ, ໂດຍສະເພາະໃນ ບັນດາປະເທດທີ່ບັນດາກຸ່ມບໍລິສັດມີບົດບາດ ແລະ ມີການ ດຳເນີນການທີ່ກ່ຽວຂ້ອງກັບຊຸມຊົນ.

ອຸດສາຫະກຳປ່າໄມ້ໃນອາຟຣິກາໃຕ້ ສ່ວນໃຫຍ່ແມ່ນເປັນ ຂອງບໍລິສັດເອກະຊົນ, ເຊິ່ງບໍລິສັດເອກະຊົນ ເປັນເຈົ້າຂອງ ແລະ ດຳເນີນການປະມານ 56 ເປີເຊັນຂອງອຸດສາຫະກຳ



ຫ້ອງ 9. ຮູບແບບການຮ່ວມມືລະຫວ່າງ ຊຸມຊົນ ແລະ ບໍລິສັດ ມອນດີ (Mondi)

ໃນໄລຍະເລີ່ມຕົ້ນຂອງໂຄງການ, ຄະນະກຳມະການແກ້ໄຂການຮ້ອງທຸກ ດ້ານທີ່ດິນໃນພາກພື້ນຂອງອາຟຣິກາໃຕ້ (RLCC) ໄດ້ເຕົ້າໂຮມສອງຊຸມຊົນທີ່ເປັນຜູ້ຮ້ອງທຸກ ແລະ ບໍລິສັດ Mondi ເພື່ອຄົ້ນຫາຮູບແບບທຸລະກິດທີ່ມີທ່າແຮງ. ຮູບແບບໜຶ່ງທີ່ມີການສະເໜີໃນເບື້ອງຕົ້ນ ແມ່ນສາມາດເຮັດໃຫ້ ບໍລິສັດ Mondi ສາມາດໂອນ, ໂດຍຜ່ານ RLCC, ທັງທີ່ດິນ ແລະ ຕົ້ນໄມ້ ໃຫ້ແກ່ຊຸມຊົນໂດຍມີຂໍ້ຕົກລົງໃນການສະໜອງ ແລະ ຮ່ວມທຸລະກິດກ່ຽວກັບການປູກໄມ້. ບັນດາຜູ້ຕາງໜ້າຊຸມຊົນ ໄດ້ປະຕິເສດຂໍ້ສະເໜີ ດັ່ງກ່າວເນື່ອງຈາກວ່າພວກເຂົາຮູ້ສຶກວ່າຂາດການສະໜອງການພັດທະນາ ແລະ ການຈັດຕັ້ງທີ່ຊຸມຊົນເປັນເຈົ້າການຢ່າງ ເປັນເອກະລາດ. ຫຼັງຈາກນັ້ນ ບໍລິສັດ Mondi ໄດ້ສະເໜີຮູບແບບ ທຸລະກິດທາງເລືອກໃໝ່ ຮູບແບບ ຂາຍ ແລະ ເຊົ່າຄືນ ເຊິ່ງຕໍ່ມາຊຸມຊົນ ແລະ ລັດຖະບານ ໄດ້ຍອມຮັບ ພາຍໃຕ້ຮູບແບບດັ່ງກ່າວ, ບໍລິສັດ Mondi ໄດ້ລົງນາມໃນຂໍ້ ຕົກລົງການຂາຍ ກັບລັດຖະບານອາຟຣິກາໃຕ້ໂດຍຜ່ານ RLCC. ພາຍໃຕ້ຂໍ້ຕົກລົງການຂາຍດັ່ງກ່າວ, RLCC ໄດ້ມີການຊຳລະໃຫ້ແກ່ ບໍລິສັດ Mondi ໃນລາຄາ ຕະຫຼາດ ມູນຄ່າ (USD 1.2 ລ້ານ) ເພື່ອຊື້ທີ່ດິນ. ຫຼັງຈາກການຂາຍ, ບໍລິສັດ Mondi ໄດ້ເຊັນສັນຍາເຊົ່າ ກັບຊຸມຊົນ (ມີການຈັດຕັ້ງເປັນກອງທຶນລວມ) ເພື່ອເຊົ່າທີ່ດິນຄືນເປັນເວລາ 20 ປີ. ໃນເບື້ອງຕົ້ນ, ບໍລິສັດ Mondi ໄດ້ສະເໜີໃນການເຮັດວຽກກັບບໍລິສັດຊຸມຊົນພຽງແຕ່ບໍລິສັດດຽວ ເພື່ອຫຼຸດຜ່ອນຄ່າໃຊ້ຈ່າຍໃນການບໍລິຫານ,ແຕ່ຊຸມຊົນໄດ້ປະຕິເສດຂໍ້ສະເໜີດັ່ງກ່າວ ແລະ ຮັບເອົາ 2 ທຸລະກິດ ແລະ ກອງທຶນຊຸມຊົນທີ່ແຍກກັນ ດ້ວຍເຫດນັ້ນ, ບໍລິສັດ Mondi ໄດ້ດັດແກ້ສັນຍາ ແລະ ໄດ້ສ້າງຂໍ້ກຳນົດສຳລັບການສ້າງສອງກອງທຶນຊຸມຊົນເຊິ່ງແຕ່ລະແຫ່ງໄດ້ສ້າງຕັ້ງບໍລິສັດຊຸມຊົນ ຂອງຕົນເອງ.

ແຫຼ່ງທຳມາ: Chamberlain, W. 2017. ທີ່ດິນທີ່ຊຸມຊົນເປັນເຈົ້າຂອງທີ່ເປັນສວນປູກໄມ້ເພື່ອການຄ້າ - Mondi in Kranskop. In W. Chamberlain and W. Anseeuw, eds. *ທຸລະກິດທີ່ມີສ່ວນຮ່ວມ ໃນດ້ານກະສິກຳ: ແມ່ນຫຍັງ, ດ້ວຍວິທີການໃດ ແລະ ເພື່ອໃຜ? ຄວາມເຂົ້າໃຈທີ່ສຳຄັນ ໂດຍອີງໃສ່ກໍລະນີສຶກສາ ຂອງອາຟຣິກາໃຕ້* (ໜ້າ 137-150). <https://agritrop.cirad.fr/584519/1/9781928355090.pdf>

ປູກໄມ້, ທຽບໃສ່ 23 ເປີເຊັນທີ່ເປັນເຈົ້າຂອງ ແລະ ດຳເນີນການໂດຍ ຊາວກະສິກອນທີ່ດຳເນີນການຄ້າສ່ວນບຸກຄົນ ແລະ 14 ເປີເຊັນພາຍໃຕ້ການຄຸ້ມຄອງຂອງລັດຖະບານ (Makhathini, 2010). ໃນສະພາບການດັ່ງກ່າວ, ກຸ່ມຜະລິດເຈ້ຍ ແລະ ສິ່ງຫຸ້ມຫໍ່ສາກົນ ແລະ ນັກລົງທຶນ ຂອງບໍລິສັດ Mondi ຂະໜາດໃຫຍ່ ມີສ່ວນປູກໄມ້ ໃນຂະແໜງປ່າໄມ້ໃນອາຟຣິກາໃຕ້ ເຊິ່ງ

ເປັນໄມ້ວົກ (77 ເປີເຊັນ), ໄມ້ແປກ (12 ເປີເຊັນ), ແລະ ຕົ້ນວາເທີ (ຕະກູນໄມ້ອາກາເຊຍ) (11 ເປີເຊັນ). ໃນເບື້ອງຕົ້ນຂອງ ຂະບວນການລົງທຶນ,ບໍລິສັດ Mondi ໄດ້ຮູ້ວ່າ ມີ 60 ກຸ່ມໄດ້ມີການຮຽກຮ້ອງຈາກການສູນເສຍທີ່ດິນທີ່ເຄີຍ ທຳມາຫາກິນທີ່ຜ່ານມາຂອງພວກເຂົາ ໃນຈຳນວນ 54 ເປີເຊັນຂອງເນື້ອທີ່ດິນທີ່ Mondi ເປັນເຈົ້າຂອງ. ໃນປີ 2008,ບໍລິສັດໄດ້ສ້າງຕັ້ງພະແນກທີ່ດິນ

ເພື່ອຄຸ້ມຄອງ ແລະ ກວດສອບການຮຽກຮ້ອງຄ່າຊົດເຊີຍທີ່ດິນ ແລະ ສິດທິອື່ນໆຂອງຊຸມຊົນທີ່ອາໄສຢູ່ໃນທີ່ດິນເຂດດັ່ງກ່າວ ແລະ ຕອບສະໜອງຕໍ່ຄວາມຕ້ອງການຂອງຊຸມຊົນໃກ້ຄຽງ, ໂດຍສອດຄ່ອງກັບລະບຽບກົດໝາຍວ່າດ້ວຍ ການເວນ ຄືນທີ່ດິນ (1994) (Makhathini, 2010; Chamberlain, 2017). ໃນ Kranskop, ຊຸມຊົນຜູ້ຮຽກຮ້ອງກ່ຽວກັບບັນຫາທີ່ດິນທີ່ອາໄສຢູ່ໃນທີ່ດິນເຂດຊົນເຜົ່າ ທີ່ມີໂອກາດທາງເສດຖະກິດ-ສັງຄົມທີ່ຈຳກັດ, ລະດັບຄວາມທຸກຍາກສູງ, ລະດັບການສຶກສາຕ່ຳ, ຂາດທັກສະ ແລະ ບໍ່ມີວຽກເຮັດງານທຳ ແລະ ມີພື້ນຖານໂຄງລ່າງດ້ານຮູບປະທຳທີ່ຈຳກັດ. ພະແນກທີ່ດິນຂອງບໍລິສັດ Mondi ໄດ້ພັດທະນາຮູບແບບຂາຍ ແລະ ເຊົ່າຄືນ” ເພື່ອແກ້ໄຂການຮຽກຮ້ອງດ້ານທີ່ດິນຂອງຊຸມຊົນ ແລະ ສ້າງການຮ່ວມມືລະຫວ່າງຊຸມຊົນ ແລະ ບໍລິສັດ (ເບິ່ງຫ້ອງ 9 ສຳລັບຂໍ້ມູນເພີ່ມເຕີມ). ໄດ້ມີການຈັດຕັ້ງປະຕິບັດທີ່ສຳເລັດຜົນໃນການແກ້ໄຂຂໍ້ຮຽກຮ້ອງຂອງ Kranskop.

ຮູບແບບທຸລະກິດຂອງ ບໍລິສັດ Mondi ເປັນຕົວຢ່າງໃຫ້ແກ່ການລົງທຶນທີ່ສົ່ງເສີມການມີສ່ວນຮ່ວມຂອງຊຸມຊົນທີ່ເຂັ້ມແຂງ ໃນຫຼາຍດ້ານ. ດ້ານທຳອິດແມ່ນ ບໍລິສັດ Mondi ໄດ້ຈັດກອງປະຊຸມຫຼາຍໆຄັ້ງກັບຊຸມຊົນກ່ອນທີ່ຈະສ້າງຂໍ້ຕົກລົງສັນຍາການເຊົ່າ, ເຮັດໃຫ້ຊຸມຊົນຜູ້ຮ້ອງທຸກເຂົ້າ ໃຈເຖິງຜົນປະໂຫຍດທີ່ອາດຈະເກີດຂຶ້ນ ຈາກການດຳເນີນທຸລະກິດປູກໄມ້ທີ່ເປັນການຄ້າ. ຜ່ານການເຈລະຈາ, ຊຸມຊົນໄດ້ຕົກລົງທີ່ຈະຮັກສາການດຳເນີນງານກ່ຽວກັບກິດຈະກຳປ່າໄມ້ ໃນທີ່ດິນທີ່ຊຸມຊົນເປັນເຈົ້າຂອງໃນປະຈຸບັນ ແລະ ຈະໄດ້ເຊື່ອມໂຍງເຂົ້າກັບລະບົບມູນຄ່າທາງການຄ້າຂອງ Mondi. ດ້ານທີສອງແມ່ນ ບໍລິສັດ Mondi ຍັງຮັກ ສາຄວາມເປັນເຈົ້າຂອງຕົນໄມ້ໃນທີ່ດິນຂອງຊຸມຊົນ. ບໍລິສັດ Mondi ມີສັນຍາເຊົ່າລະຫຼອດ 20 ປີໃນຕອນດິນຂອງຊຸມຊົນ ແລະ ຊຸມຊົນສາມາດນຳໃຊ້ທີ່ດິນທີ່ບໍ່ມີການປູກ ຫຼື ບໍ່ເໝາະສົມພາຍໃນສວນປູກໄມ້ສຳລັບກິດຈະກຳຕ່າງໆ, ເຊັ່ນ: ການລ້ຽງສັດ, ຖ້າກິດຈະກຳດັ່ງກ່າວປະຕິບັດຕາມມາດຕະຖານປ່າໄມ້. ຜ່ານສັນຍາເຊົ່າ, ບໍລິສັດ Mondi ເຮັດໃຫ້ຊຸມຊົນມີສ່ວນຮ່ວມ ໂດຍຜ່ານກິດຈະກຳການສ້າງຄວາມເຂັ້ມແຂງຫຼາຍຢ່າງ ລວມທັງການຊ່ວຍເຫຼືອໃນການສ້າງຕັ້ງບໍລິສັດຕາມສັນຍາ ແລະ ເຮັດສັນຍາກັບທຸລະກິດທີ່ຊຸມຊົນເປັນເຈົ້າຂອງ, ບໍລິການ

ໃຫ້ຄຳປຶກສາດ້ານການເງິນແກ່ກອງທຶນຊຸມຊົນ, ສ້າງງົບປະມານ ການລົງທຶນເພື່ອຊ່ວຍເຫຼືອສັງຄົມຂອງ ບໍລິສັດ Mondi (CSI) ສຳລັບໂຄງການຊຸມຊົນ, ການພັດທະນາທີ່ຢູ່ອາໄສ ແລະ ພື້ນຖານໂຄງລ່າງຂອງຊຸມຊົນ ແລະ ໂຄງການໃຫ້ທຶນການສຶກສາ ເພື່ອສະໜັບສະໜູນ ການສຶກສາຊັ້ນສູງ ແລະ ການເຝິກງານ ສຳລັບນັກຮຽນທີ່ໄດ້ຮັບການຄັດເລືອກ ຈາກຊຸມຊົນ. ດ້ານທີສາມ, ຄະນະກຳມະການບໍລິຫານ, ທີ່ໄດ້ຮັບການກຳນົດໄວ້ໃນຂໍ້ຕົກລົງການແກ້ໄຂການຮ້ອງທຸກ ລວມມີບໍລິສັດ Mondi, ສະມາຊິກກອງທຶນຊຸມຊົນທີ່ໄດ້ຮັບການເລືອກຕັ້ງ ແບບປະຊາທິປະໄຕ ແລະ ຜູ້ຕາງໜ້າລັດຖະບານ, ເຊິ່ງເປັນຜູ້ທີ່ຮ່ວມກັນຮັບຜິດຊອບ ໃນການຈັດຕັ້ງປະຕິບັດຂໍ້ຕົກລົງການແກ້ໄຂຄຳຮ້ອງທຸກ ແລະ ການກຳນົດນະໂຍບາຍໃນໄລຍະກາງ ແລະ ໄລຍະຍາວ. ກອງທຶນຊຸມຊົນ ແມ່ນບັນດາຫົວໜ່ວຍ ທີ່ເປັນເຈົ້າ ຂອງທີ່ດິນໃນນາມຂອງຊຸມຊົນຂອງພວກເຂົາ ແລະ ກຳນົດນະໂຍບາຍກ່ຽວກັບບັນຫາການພັດທະນາທີ່ດິນ ແລະ ຊຸມຊົນ ແລະ ສອດຄ່ອງກັບສັນຍາເຊົ່າກັບບໍລິສັດ Mondi. ລັດຖະບານ ຕິດຕາມກວດກາ ແລະ ບັງຄັບໃຊ້ສັນຍາເຊົ່າ. ສຸດທ້າຍ, ການເລືອກຕັ້ງຕົວແທນຜູ້ທີ່ຮັບຜິດຊອບຜົນປະໂຫຍດຂອງຊຸມຊົນຢ່າງມີປະຊາທິປະໄຕ ໃຫ້ສະມາຊິກຊຸມຊົນອອກສຽງເລືອກຜູ້ທີ່ຈະເປັນຕົວແທນຮັບຜິດຊອບ ເບິ່ງແຍງຜົນປະໂຫຍດຂອງພວກເຂົາໂດຍບໍ່ຈຳເປັນຕ້ອງອີງໃສ່ອຳນາດການປົກຄອງຕາມປະເພນີ ຜູ້ເຊິ່ງຜົນປະໂຫຍດຂອງພວກເຂົາອາດຈະບໍ່ສອດຄ່ອງກັບຄວາມຕ້ອງການຂອງສະມາຊິກຊຸມຊົນ (Makhathini, 2010; Chamberlain, 2017).

ພາຍໃຕ້ການຮ່ວມມືຂອງ ບໍລິສັດ ແລະ ຊຸມຊົນ, ຊຸມຊົນໄດ້ຮັບຜົນປະໂຫຍດຈາກຄ່າເຊົ່າ ແລະ ຄ່າຕົ້ນໄມ້ ທີ່ບໍລິສັດ Mondi ເປັນຜູ້ຊຳລະໃຫ້. ຊຸມຊົນໄດ້ສ້າງຕັ້ງສອງຫົວໜ່ວຍທຸລະກິດ ທີ່ເປັນເຈົ້າຂອງໂດຍ ກອງທຶນລວມ ແລະ ເຮັດສັນຍາກັບບໍລິສັດ ເພື່ອດຳເນີນກິດຈະກຳປົວລະບັດດູແລສວນປູກໄມ້^໑ (Makhathini, 2010; Chamberlain, 2017), ເຊິ່ງປະກອບສ່ວນເຂົ້າໃນຫຼັກການ 2 ຂອງ CFS-RAI. ການນຳໃຊ້ກໍລະນີສຶກສາຂອງບໍລິສັດ Mondi ຂອງອາຟຣິກາໃຕ້ ແມ່ນກ່ຽວກັບໂອກາດຂອງການເຊົ່າທີ່ດິນ ແລະ ປ່າໄມ້ ຈາກເຈົ້າຂອງທີ່ດິນຕາມປະເພນີ ແລະ ການສ້າງການຮ່ວມມືກັບຜູ້ທີ່ມີສິດຄອບຄອງທີ່ດິນຕາມປະເພນີທີ່ໄດ້ຮັບການຮັບຮູ້ຢ່າງເປັນທາງການ.

^໑ ກິດຈະກຳການປູກແລະບຳລຸງຮັກສາສວນປູກ ເຫຼົ່ານີ້ລວມມີການກະກຽມທີ່ດິນ, ການເສຍຫຍ້າໃນພື້ນທີ່ສວນປູກ, ການປົກປັກຮັກສາພື້ນທີ່ອະນຸລັກທີ່ບໍ່ໄດ້ມີການປູກ, ການສ້າງສວນປູກໄມ້ອີກ, ການປ້ອງກັນໄຟປ່າ ແລະ ການດັບໄຟປ່າ.

ຍິ່ງໄປກວ່ານັ້ນ, ກໍລະນີສຶກສາໄດ້ສະແດງໃຫ້ເຫັນເຖິງການປະຕິບັດທີ່ດີກວ່າຫຼາຍຢ່າງ ເຊັ່ນ: ໃນການກຳນົດຄຳຮ້ອງທຸກກ່ຽວຂ້ອງກັບທີ່ດິນຕາມປະເພນີທັງໝົດ, ການປັບຮູບແບບແບບການລົງທຶນ ໂດຍອີງໃສ່ການປຶກສາຫາລືໃນຂັ້ນທ້ອງຖິ່ນ, ຂໍ້ຕົກລົງໃນການເຊົ່າທີ່ດິນທີ່ມີຄວາມໝາຍກັບຊຸມຊົນທ້ອງຖິ່ນ, ຄະນະກຳມະການບໍລິຫານທີ່ມີຄວາມເປັນເອກະພາບໃນການຈັດຕັ້ງປະຕິບັດສັນຍາເຊົ່າກັບຜູ້ຕາງໜ້າທ້ອງຖິ່ນ ທີ່ໄດ້ຮັບການເລືອກຕັ້ງແບບປະຊາທິປະໄຕ ແລະ ການສະໜອງການສະໜັບສະໜູນຮູບແບບຕ່າງໆໃຫ້ແກ່ຊຸມຊົນ.

ສະຫະກອນປະສົມກ່ຽວກັບປ່າໄມ້ແຫ່ງຊາດຂອງ TAPAJÓS ແຫ່ງປະເທດບຣາຊິລ (BRAZIL'S MIXED COOPERATIVE OF THE TAPAJÓS NATIONAL FOREST (COOMFLONA))

ໃນເຂດປ່າ ອາເມຊອນ (Amazon), ການລັກລອບຕັດໄມ້ທີ່ຜິດກົດໝາຍ ແມ່ນສາຍເຫດສຳຄັນຂອງການເຊື່ອມໂຊມຂອງປ່າ. ບາງອັດຕາການຕັດໄມ້ທຳລາຍປ່າທີ່ສູງທີ່ສຸດ ແມ່ນຢູ່ໃນລັດ ປາຣາ (Pará) ຂອງປະເທດບຣາຊິລ. ເຂດປ່າໄມ້ແຫ່ງຊາດ Tapajós (TNF) ເມື່ອສ້າງຂຶ້ນໃນປີ 1974 ແມ່ນມີຈຸດປະສົງຕົ້ນຕໍໃນການຜະລິດໄມ້. ມັນໄດ້ຖືກສ້າງຂຶ້ນໂດຍບໍ່ໄດ້ຮັບຄວາມເຫັນດີເຫັນພ້ອມຈາກຊຸມຊົນທ້ອງຖິ່ນທີ່ອາໄສຢູ່ໃນພື້ນທີ່ດັ່ງກ່າວ (Espada ແລະ Sobrinho, 2019). ໃນປີ 2000, ປະເທດບຣາຊິລ ໄດ້ຮັບຮອງເອົາກົດໝາຍວ່າດ້ວຍລະບົບແຫ່ງຊາດຂອງ ໜ່ວຍງານອະນຸລັກ (ກົດໝາຍເລກທີ: 9.985/2000) ທີ່ໃຫ້ສິດແກ່ຊຸມຊົນທີ່ຈະອາໄສຢູ່ໃນປ່າສາທາລະນະ (Humphries *et al.*, 2015). ໃນປີ 2004, ລັດຖະບານບຣາຊິລ ໄດ້ຮັບຮູ້ສິດທິຂອງທ້ອງຖິ່ນກ່ຽວກັບທີ່ດິນ ແລະ ປ່າໄມ້ໃນ TNF ໂດຍຜ່ານສັນຍາການສຳປະທານ ການນຳໃຊ້ທີ່ດິນ ເຊິ່ງອະນຸຍາດໃຫ້ 3 ສະມາຄົມ ໃນຊຸມຊົນຈັດຕັ້ງປະຕິບັດການຄຸ້ມຄອງປ່າໄມ້ຊຸມຊົນ ເພື່ອຈຸດ ປະສົງການລ້ຽງຊີບ ແລະ ເພື່ອການຄ້າ. ຊຸມຊົນເຫຼົ່ານີ້ໄດ້ ຈັດຕັ້ງຕົນເອງຂຶ້ນເປັນສະຫະກອນປະສົມຂອງປ່າໄມ້ ແຫ່ງຊາດ Tapajós Cooperativa Mista Verde da Flona do Tapajós (COOMFLONA) ສະຫະກອນຄຸ້ມຄອງປ່າໄມ້ຂອງຊຸມຊົນ ໄດ້ມີການຄຸ້ມ ຄອງບໍລິຫານ ໃຫ້ມີຜົນກຳໄລ ແລະ ເປັນທຸລະກິດໄມ້ເກົ່າແກ່ ທີ່ມີຄວາມຍືນຍົງ (Espada ແລະ Sobrinho, 2019).

ໃນປະຈຸບັນ, COOMFLONA ໄດ້ເຕີບໂຕເປັນຮູບແບບການຄຸ້ມຄອງປ່າໄມ້ຊຸມຊົນໃນຂົງເຂດອາເມຊອນ ແລະ ເປັນແບບຢ່າງທີ່ສຳຄັນຂອງສາກົນ”(Espada ແລະ Sobrinho, 2019). ມັນແມ່ນສະຫະກອນໜຶ່ງດຽວ ທີ່ມີການຈັດຕັ້ງປະຕິບັດການສຳປະທານໃນປ່າແຫ່ງຊາດຂອງປະເທດບຣາຊິລ, ໃນຂະນະທີ່ບັນດາບໍລິສັດອຸດສາຫະກຳສືບຕໍ່ຄຸ້ມຄອງປ່າໄມ້ແຫ່ງຊາດອື່ນໆ. ສະຫະກອນໄດ້ນຳໃຊ້ເຕັກນິກການຕັດໄມ້ທີ່ຫຼຸດຜ່ອນຜົນກະທົບຕໍ່ສິ່ງແວດລ້ອມ (Humphries, Andrade ແລະ McGrath, 2015) ແລະ ໃນປີ 2013 ມັນໄດ້ຮັບການຍິ້ງຢືນ ຈາກສະພາຄຸ້ມຄອງປ່າໄມ້ (FSC) ໃນການສະໜອງແຫຼ່ງໄມ້ທ່ອນທີ່ຖືກຕ້ອງຕາມກົດໝາຍ ແລະ ຕອບສະໜອງໄດ້ມາດຕະຖານດ້ານສິ່ງແວດລ້ອມ ແລະ ສັງຄົມທີ່ສູງສຸດ. ມັນໄດ້ສ້າງວຽກເຮັດງານທຳ, ລາຍໄດ້ ແລະ ຜົນປະໂຫຍດທາງສັງຄົມອື່ນໆ ໃຫ້ແກ່ສະມາຊິກຊຸມຊົນ. ໂດຍສະເພາະ, ສະຫະກອນ ແມ່ນແຫຼ່ງການຈ້າງງານຫຼັກສຳລັບສະມາຊິກຊຸມຊົນ, ແລະ ຜະນຶກງານສະຫະກອນເກືອບທັງໝົດແມ່ນຜູ້ອາໄສຢູ່ໃນ TNF ແລະ ເປັນສະມາຊິກຂອງສະຫະກອນ (Espada ແລະ Sobrinho, 2019).

ຜົນສຳເລັດຂອງສະຫະກອນແມ່ນ ເປັນຜົນມາຈາກການຄຸ້ມຄອງບໍລິຫານຂອງຫຼາຍພາກສ່ວນ ທີ່ໄດ້ອະນຸຍາດໃຫ້ສະມາຊິກສະຫະກອນສ້າງຄວາມຮູ້ດ້ານວິຊາການ, ໄດ້ຮັບການສະໜັບສະໜູນດ້ານການຈັດຕັ້ງ, ແກ້ໄຂບັນດາສິ່ງທ້າທາຍຕ່າງໆທີ່ພົບໃນແຕ່ລະໄລຍະ ແລະ ສ້າງຄວາມສາມາດໃນການຟື້ນຕົວຄືນ. ຍົກຕົວຢ່າງ, ສະຖາບັນ Chico Mendes ເພື່ອການອະນຸລັກຊີວະນາໆພັນຂອງກະຊວງສິ່ງແວດລ້ອມ ແຫ່ງປະເທດບຣາຊິລ (ICMBio) ໄດ້ໃຫ້ການສະໜັບສະໜູນທີ່ສຳຄັນ ເພື່ອອຳນວຍຄວາມສະດວກໃຫ້ແກ່ການ ສຶບທະນາປຶກສາຫາລື ລະຫວ່າງສະຫະກອນ ແລະ ອົງການລັດຖະບານກາງອື່ນໆ, ຊ່ວຍສະຫະກອນໃນການເຈລະຈາ ທາງດ້ານການຄ້າ, ສອດຄ່ອງກັບຂໍ້ກຳນົດດ້ານກົດໝາຍ, ແກ້ໄຂຂໍ້ຂັດແຍ່ງພາຍໃນ ແລະ ໄດ້ຮັບທຶນເພື່ອປະຕິບັດໂຄງການ (Espada ແລະ Sobrinho, 2019; Humphries, Andrade and McGrath, 2015). ບັນດາອົງການຈັດຕັ້ງທີ່ບໍ່ຂຶ້ນກັບລັດຖະບານ (NGOs) ໄດ້ໃຫ້ການສະໜັບສະໜູນທີ່ສຳຄັນ ເຊັ່ນ: ການຝຶກອົບຮົມໃນການຄຸ້ມຄອງປ່າໄມ້, ແລະ ໃນການສ້າງຄວາມເຂັ້ມແຂງໃຫ້ແກ່ການຈັດຕັ້ງ ແລະ ການປະຕິບັດທາງດ້ານການເງິນ. ສະຫະກອນໄດ້ນຳໃຊ້ຜົນກຳໄລ ໂດຍວິທີການທີ່ສ້າງສັນເພື່ອຊ່ວຍຊຸມຊົນໃຫ້ມີການຜະລິດ ແລະ ແຫຼ່ງລາຍໄດ້ທີ່ຫຼາກຫຼາຍນອກ



ເໝືອຈາກໄມ້, ບຳລຸງຮັກສາພື້ນຖານໂຄງລ່າງເຊັ່ນ: ຖະໜົນຫົນທາງ ເຊິ່ງອຳນວຍຄວາມສະດວກໃນການເຂົ້າເຖິງສິ່ງອຳນວຍຄວາມສະດວກໃນເຂດຕົວເມືອງ ແລະ ເຂົ້າເຖິງຕະຫຼາດ, ສະໜອງສະຫວັດດີການທາງສັງຄົມ, ການເຂົ້າເຖິງການສຸຂະອານາໄມ ແລະ ການສຶກສາໃນຂົງເຂດທີ່

ທຸກຍາກ ແລະ ຂາດການບໍລິການຂັ້ນພື້ນຖານ. ຄວາມຫຼາກຫຼາຍຂອງການຜະລິດໄດ້ເພີ່ມການສ້າງວຽກເຮັດງານທຳ ແລະ ນຳລາຍໄດ້ເປັນເງິນສົດມາສູ່ທ້ອງຖິ່ນຫຼາຍຂຶ້ນ (Espada ແລະ Sobrinho, 2019).

ຮູບແບບດັ່ງກ່າວມີທ່າແຮງ ໃນການຂະຫຍາຍການປະຕິບັດໃນປະເທດບຣາຊິລ ກໍ່ຄືພາກສ່ວນອື່ນໆຂອງໂລກ ບ່ອນທີ່ຊຸມຊົນມີສິດໃນການນຳໃຊ້ປ່າໄມ້ເພື່ອການຄ້າ.⁹ ຮູບແບບດັ່ງກ່າວ, ເມື່ອມີການຈັດຕັ້ງປະຕິບັດທີ່ດີພ້ອມດ້ວຍການສະໜັບສະໜູນທີ່ເໝາະສົມຂອງໜ່ວຍງານລັດຖະບານ ແລະ ບໍ່ແມ່ນລັດຖະບານ, ສາມາດສະໜອງທາງເລືອກທີ່ສຳຄັນຕໍ່ການສຳປະທານການຕັດໄມ້ຂອງເອກກະຊົນທີ່ດຳເນີນການທີ່ມີປະສິດທິຜົນຕໍ່າ, ບໍ່ສາມາດຕອບສະໜອງຄວາມຕ້ອງການດ້ານວັດຖຸດິບ, ບ່ອນທີ່ໄມ້ຜິດກົດໝາຍມີສ່ວນແບ່ງຫຼາຍໃນຕະຫຼາດໄມ້ (CNI 2018). ກໍລະນີສຶກສາດັ່ງກ່າວ ສະແດງໃຫ້ເຫັນເຖິງວິທີທີ່ໃຫ້ສິດທາງດ້ານການຄ້າ ຕໍ່ປ່າໄມ້ໃນການຮັບຮູ້ສິດທິທີ່ຖືກຕ້ອງຕາມກົດໝາຍ (ຫຼັກການທົ່ວໄປ 1 ຂອງ VGGT) ຄຽງຄູ່ກັບການສະໜັບສະໜູນ ທາງດ້ານການຄ້າ ແລະ ການຈັດຕັ້ງປະຕິບັດເພື່ອບັນລຸເປົ້າໝາຍ (ຫຼັກການທົ່ວໄປ 3 VGGT) ສາມາດໃຫ້ຜົນປະໂຫຍດທີ່ກວ້າງຂວາງສຳລັບຊຸມຊົນ ແລະ ປະກອບສ່ວນເຂົ້າໃນຕະຫຼາດໄມ້ທັງພາຍໃນ ແລະ ສາກົນ ແລະ ຕະຫຼາດຜະລິດຕະພັນ

⁹ ນັບແຕ່ຊຸມປີ 1980, ບັນດາລັດຖະບານທົ່ວໂລກ ໄດ້ໃຫ້ສິດທິຫຼາຍຂຶ້ນດ້ານປ່າໄມ້ ແກ່ຊຸມຊົນ ແລະ ຊາວກະສິກອນຂະໜາດນ້ອຍ, ລວມທັງການຮັບຮູ້ສິດໃນພື້ນທີ່ປ່າໄມ້ທີ່ມີຄວາມສົມບູນດ້ານລະບົບນິເວດ ຫຼາຍກວ່າເຂດປ່າໄມ້ທີ່ຊຸດໂຊມ, ແລະ ສິດໃນການນຳໃຊ້ຜະລິດຕະພັນປ່າໄມ້ທີ່ເປັນໄມ້ ແລະ ບໍ່ແມ່ນໄມ້ ແທນທີ່ຈະຈຳກັດການນຳໃຊ້ພຽງແຕ່ເພື່ອການລ້ຽງຊີບເທົ່ານັ້ນ (Aggarwal *et al.*, 2021).

ປ່າໄມ້ອື່ນໆ. ສິ່ງທີ່ສໍາຄັນທີ່ສຸດ, ກໍລະນີສຶກສານີ້ຮັບຮູ້ ຄວາມຈິງທີ່ວ່າ ພຽງແຕ່ຮັບຮູ້ ຫຼື ໃຫ້ສິດແມ່ນມັກຈະ ບໍ່ພຽງພໍສໍາລັບຊຸມຊົນທ້ອງຖິ່ນ ທີ່ຈະນໍາໃຊ້ ແລະ ຈະໄດ້ ຮັບຜົນປະໂຫຍດ.

ແຜນດໍາເນີນງານໃນການຍົກຍ້າຍຈັດສັນ ແລະ ການຕິດຕາມກວດກາ ຂອງ ບໍລິສັດ ຟອມການາ (FORM GHANA LIMITED'S MONITORING AND RESETTLEMENT ACTION PLAN)

ໃນທົ່ວໂລກ, ສັນຍາປ່າໄມ້ທີ່ຖືກຮ່າງຂຶ້ນແບບບໍ່ເໝາະສົມ ມັກຈະມີຄວາມຫຍຸ້ງຍາກໃນການຕິດຕາມກວດກາ ຫຼື ບັງຄັບໃຊ້ ແລະ ການບໍ່ປະຕິບັດຕາມສັນຍາຂອງຝ່າຍຕ່າງໆ ສາມາດກໍ່ໃຫ້ເກີດຄວາມເສຍຫາຍທາງສັງຄົມ, ເສດຖະກິດ ແລະ ສິ່ງແວດລ້ອມໃນຊຸມຊົນບ່ອນທີ່ການລົງທຶນຕັ້ງຢູ່ (Cordes ແລະ Szoke-Burke, 2017). ເມື່ອພາກ ສ່ວນຕ່າງໆບໍ່ປະຕິບັດຕາມຂໍ້ກຳນົດຂອງສັນຍາເນື່ອງຈາກ ບໍ່ມີການຕິດຕາມກວດກາ ແລະ ການບັງຄັບໃຊ້ທີ່ພຽງພໍ, ຫຼື ມີລະບຽບການທີ່ບໍ່ຫັດກຸມ, ຈະສົ່ງຜົນໄດ້ຮັບທີ່ບໍ່ດີ ເກີດຂຶ້ນເຊັ່ນ: ການເຊື່ອມໂຊມຂອງດິນ, ການສູນເສຍ ຊີວະນາໆພັນ, ການເຊື່ອມໂຊມຂອງປ່າໄມ້, ການລະເມີດ ສິດທິທາງທີ່ດິນ ແລະ ສິດທິມະນຸດ ແລະ ການສູນເສຍ ລາຍໄດ້, ໂດຍສະເພາະໃນສະພາບການທີ່ກົດໝາຍທີ່ກ່ຽວ ຂ້ອງກັບປ່າໄມ້ພາຍໃນປະເທດຍັງອ່ອນແອ (ibid.).

ໃນປະເທດການາ, ເກືອບ 94 ເປີເຊັນຂອງເຂດສະຫງວນ ປ່າໄມ້ຖືກຊຸດໂຊມ, ເຊິ່ງກໍ່ໃຫ້ເກີດສິ່ງທ້າທາຍທີ່ໃຫຍ່ ຫຼວງ. ການຝຶນຜູ້ ແລະ ການປ່ຽນທີ່ດິນທີ່ຊຸດໂຊມໃຫ້ ເປັນການປູກປ່າທີ່ມີການຄຸ້ມຄອງເປັນຢ່າງດີ ແມ່ນສ່ວນ ໜຶ່ງຂອງຍຸດທະສາດການຫຼຸດຜ່ອນຄວາມທຸກຍາກ ແລະ ຍຸດທະສາດປ່າໄມ້ ຂອງລັດຖະບານການາ (Oduro *et al.*, 2020). ບໍລິສັດ Form Ghana Limited ແມ່ນ ບໍລິສັດຄຸ້ມຄອງການປູກຕົ້ນໄມ້ທີ່ໄດ້ຮັບການສ້າງຕັ້ງຂຶ້ນ ໃນປະເທດການາໃນປີ 2007. ໃນນາມບໍລິສັດຍ່ອຍ ຂອງບໍລິສັດໂຮນລັງ B.V ທີ່ມີການລົງທຶນດ້ານປ່າໄມ້ ແບບຍືນຍົງ, ມັນມີຈຸດປະສົງເພື່ອສະໜັບສະໜູນການຝຶນ ຜູ້ປ່າຂະໜາດໃຫຍ່ຂອງເຂດປ່າໄມ້ທີ່ຊຸດໂຊມ ຄືນໃໝ່ ໃນປະເທດການາ. ບໍລິສັດ ໄດ້ເລີ່ມກິດຈະກຳຝຶນຜູ້ປ່າ ໃນປີ 2008 ຫຼັງຈາກການທົດລອງໂຄງການລິ ເລີ່ມໃນປີ 2001. ບໍລິສັດໄດ້ເຊັນສັນຍາເຊົ່າທີ່ດິນ 50 ປີ ທີ່ສາມາດ ຕໍ່ໄດ້ ໃນເນື້ອທີ່ຫຼາຍກວ່າ 14,000 ເຮັກຕາ ຂອງທີ່ດິນ ປ່າໄມ້ທີ່ເຊື່ອມໂຊມ ຈາກລັດຖະບານ ແລະ ເຈົ້າຂອງທີ່

ດິນຕາມປະເພນີ ພ້ອມດ້ວຍຂໍ້ຕົກລົງແບ່ງປັນ ຜົນປະ ໂຫຍດສາມຝ່າຍ. ຮູບແບບທຸລະກິດຂອງດັ່ງກ່າວ ໄດ້ຖືກ ພິຈາລະນາວ່າເປັນການຮ່ວມມືລະຫວ່າງພາກລັດ ແລະ ເອກະຊົນ ທໍາອິດໃນການຝຶນຜູ້ປ່າໄມ້ໃນປະເທດການາ.

ໂຄງການດັ່ງກ່າວ ຮຽກຮ້ອງໃຫ້ມີການຍົກຍ້າຍຊາວກະ ສິກອນຈາກເຂດສະຫງວນໄປສູ່ພື້ນທີ່ໃນບໍລິເວນໃກ້ ຄຽງທີ່ຄຸ້ມຄອງໂດຍ ອໍານາດການປົກຄອງຕາມປະເພນີ. ໂດຍສອດຄ່ອງກັບ ຫຼັກການທົ່ວໄປ 2 ຂອງ VGGT ແລະ ຫຼັກການທີ 9 ແລະ 10 ຂອງ CFS-RAI, ບໍລິສັດ Form Ghana ໄດ້ສ້າງແຜນປະຕິບັດງານການຍົກຍ້າຍ ຈັດສັນ (RAP) ໂດຍມີການເຂົ້າຮ່ວມຢ່າງຫ້າວຫັນຂອງ ທຸກພາກສ່ວນທີ່ກ່ຽວຂ້ອງ. ຊາວກະສິກອນທີ່ຖືກຍົກຍ້າຍ ໄດ້ຮັບສິດນໍາໃຊ້ທີ່ດິນ ແລະ ເປັນເຈົ້າຂອງຕາມປະເພນີ ໂດຍການຕົກລົງເຫັນດີກັບຊຸມຊົນເຈົ້າພາບ (ຊຸມຊົນທີ່ຕັ້ງ ຖິ່ນຖານຢູ່ກ່ອນແລ້ວ), ມີສະຖານທີ່ຢູ່ອາໄສຊົ່ວຄາວໃກ້ ກັບສະຖານທີ່ກໍ່ສ້າງໃນຂະນະທີ່ເຮືອນຫຼັງໃໝ່ຂອງພວກ ເຂົາກໍາລັງຖືກສ້າງຂຶ້ນ, ການຂົນສົ່ງເຄື່ອງຂອງຈາກທີ່ຝັກ ອາໄສເດີມໄປສູ່ຊຸມຊົນໃໝ່ ແລະ ການເຂົ້າເຖິງແຫຼ່ງນໍ້າ ແລະ ສິ່ງອໍານວຍຄວາມສະອາດຕ່າງໆ ແລະ ສິ່ງອໍານວຍ ຄວາມສະດວກອື່ນໆຂອງຊຸມຊົນ. ບໍລິສັດ Form Ghana ມີຈຸດປະສົງເພື່ອປັບປຸງ ແລະ ເສີມຂະຫຍາຍ ສິ່ງອໍານວຍຄວາມສະດວກທີ່ມີຢູ່ໂດຍການສ້າງນໍ້າສ້າງ ແລະ ສິ່ງອໍານວຍຄວາມສະດວກອື່ນໆ ເພີ່ມເຕີມ. ຊາວ ກະສິກອນທີ່ຖືກຍົກຍ້າຍຈັດສັນກໍ່ຈະໄດ້ຮັບສິດໃນການ ປູກພືດແຊມໃນເຂດສະຫງວນ, ດັ່ງນັ້ນພວກເຂົາ ມີສິດ ຕາມກົດໝາຍໃນການປູກຝັງໃນຂອບເຂດສະຫງວນ. ເມື່ອຕົ້ນໄມ້ທີ່ປູກສູງປົກຄຸມພື້ນທີ່, ຊາວກະສິກອນໄດ້ຮັບ ອະນຸຍາດໃຫ້ຍ້າຍໄປເຂດອື່ນບ່ອນທີ່ຕົ້ນໄມ້ຍັງບໍ່ສູງ ປົກຄຸມ. ການປູກພືດແຊມໃນສ່ວນປູກໄມ້ຍັງເປັນຜົນປະ ໂຫຍດແກ່ບໍລິສັດ ເນື່ອງຈາກວ່າການເຕີບ ໂຕຂອງຕົ້ນໄມ້ ໃນເນື້ອທີ່ດິນທີ່ປູກພືດແຊມ ແມ່ນສົມບູນດີກວ່າການເຕີ ບໂຕຂອງຕົ້ນໄມ້ທີ່ປູກໃນພື້ນທີ່ທີ່ ບໍ່ມີການປູກພືດແຊມ. ຊາວກະສິກອນທີ່ປູກພືດແຊມໃນສ່ວນປູກໄມ້ທຸກຄົນ ໄດ້ຮັບໂອກາດໃນການເຮັດວຽກ, ບາງຄົນໄດ້ເຮັດວຽກ ຖາວອນ ໃນຂະນະທີ່ບາງຄົນໄດ້ເຮັດວຽກຕາມສັນຍາ. ຄົວເຮືອນ ທີ່ມີຄວາມດ້ອຍໂອກາດ (ຕົວຢ່າງ: ຄອບຄົວ ທີ່ມີແມ່ຍິງເປັນຫົວໜ້າຄົວເຮືອນໄດ້ຮັບການຊ່ວຍເຫຼືອ ເພີ່ມເຕີມ ໃນການກໍ່ສ້າງທີ່ຝັກອາໄສໃນຊຸມຊົນເຈົ້າພາບ. ເຊັ່ນດຽວ ກັນ, ຄົວເຮືອນທີ່ມີຫົວໜ້າຄອບຄົວທີ່ເປັນຄົນ ພິການ ຈະໄດ້ຮັບການຊ່ວຍເຫຼືອສະໜັບສະໜູນໂດຍອີງ ໃສ່ ຄວາມຕ້ອງການຂອງແຕ່ລະບຸກຄົນ. ຊາວກະສິກອນຜູ້

ທີ່ສະໜັກໃຈສະໜອງທີ່ດິນ ສໍາລັບປະຊາຊົນທີ່ຖືກກະທົບ ທີ່ຖືກຍົກຍ້າຍຈັດສັນມາ ແມ່ນໄດ້ຮັບເງິນຊົດເຊີຍສໍາລັບ ທີ່ດິນ ແລະ ຜົນລະບູກຂອງພວກເຂົາ (ຕາມທີ່ໄດ້ຕົກລົງ ກັບຊາວກະສິກອນ). ບໍລິສັດ Form Ghana ສ້າງຕັ້ງ ລະບຽບກົນໄກການຮ້ອງທຸກ ແລະ ການແກ້ໄຂຄໍາຮ້ອງ ທຸກສໍາລັບປະຊາຊົນທີ່ໄດ້ຮັບຜົນກະທົບ. ທຸກການຮ້ອງ ທຸກຈາກຊາວກະສິກອນທີ່ຖືກຍົກຍ້າຍຈັດສັນມາໃໝ່ ຫຼື ຜູ້ທີ່ຕັ້ງຖິ່ນຖານຢູ່ແລ້ວ ຈະໄດ້ຮັບການພິຈາລະນາແກ້ໄຂ. ນອກຈາກນັ້ນ, ຫົວໜ້າຊຸມຊົນເຈົ້າພາບ ຮ່ວມກັບບໍລິສັດ Form Ghana ໄດ້ສ້າງຕັ້ງຄະນະກຳມະການ ທີ່ບໍ່ເປັນ ທາງການ/ສະເພາະກິດ ຂຶ້ນເພື່ອຮັບປະກັນໃຫ້ຊາວກະສິ ກອນທີ່ເຂົ້າມາຕັ້ງຖິ່ນຖານໃນຊຸມຊົນເຈົ້າພາບມີຄວາມ ສະດວກສະບາຍໃນການຕັ້ງຖິ່ນຖານຂອງພວກເຂົາ. ໄດ້ມີ ການຈັດກອງປະຊຸມເປັນປົກກະຕິ ກັບຊາວກະສິກອນຜູ້ທີ່ ປູກພືດແຊມໃນສວນປູກເພື່ອປະເມີນການຈັດຕັ້ງປະຕິບັດ ໂຄງການໃນການສະໜັບສະໜູນການດຳລົງຊີວິດຂອງຊຸມ ຊົນ (Oduro *et al.*, 2020; Form International, 2018).

ແຜນປະຕິບັດງານການຍົກຍ້າຍຈັດສັນ (RAP) ແມ່ນ ໄດ້ຮັບການພັດທະນາຂຶ້ນພາຍໃນກອບແຜນການປະຕິ ບັດ ງານເພື່ອຫຼຸດຜ່ອນຜົນກະທົບດ້ານເສດຖະກິດ-ສັງຄົມ (SEIMAP) ໃຫ້ສອດຄ່ອງກັບລະບຽບການເງິນກູ້ຈຳ ນວນ 10 ລ້ານໂດລາສະຫະລັດຈາກທະນາຄານພັດທະນາ ອາຟຣິກາ ແລະ ມາດຕະຖານການດຳເນີນງານສໍາລັບໂຄງ

ການຝຶນຝູ່ປ່າໄມ້. ໃນເງື່ອນໄຂໜຶ່ງ ຂອງການອະນຸຍາດ ເຊົ່າທີ່ດິນ, ບໍລິສັດ Form Ghana ຍັງຈຳເປັນຕ້ອງກະ ກຽມແຜນການຄຸ້ມຄອງສິ່ງແວດລ້ອມໂດຍລະອຽດ (EMPs) ຍື່ນຕໍ່ອົງການປົກປັກຮັກສາສິ່ງແວດລ້ອມ ການາ. ແຜນການຄຸ້ມຄອງສິ່ງແວດລ້ອມ (EMPs) ປະຈຳປີຂອງບໍລິສັດ ລວມມີຂໍ້ມູນກ່ຽວກັບຄໍາຮ້ອງທຸກ ທັງ ໜົດຂອງປະຊາຊົນ ແລະ ລະບຽບການໃນການແກ້ໄຂ ບັນຫາຄໍາຮ້ອງທຸກດັ່ງກ່າວ ກ່ອນທີ່ໃບອະນຸຍາດຈະໄດ້ຮັບ ການຕໍ່ໃໝ່. ແຜນການຄຸ້ມຄອງສິ່ງແວດລ້ອມ (EMPs) ປະຈຳປີໂດຍລະອຽດ, ບົດລາຍງານການຕິດຕາມກວດກາ, ການປະເມີນຜົນກະທົບທາງດ້ານເສດຖະກິດ ແລະສັງຄົມ, ການຕິດຕາມກວດກາຊີວະນາໆພັນ, ການວິເຄາະມູນຄ່າປ່າ ໄມ້ທີ່ມີມູນຄ່າການອະນຸລັກສູງ, ແຜນປະຕິບັດງານການ ຍົກຍ້າຍຈັດສັນ (RAP), ນະໂຍບາຍຄວາມຮັບຜິດຊອບ ທາງສັງຄົມຂອງບໍລິສັດ, ແລະ ກົນໄກການຮ້ອງທຸກສໍາລັບ ແຕ່ລະເຂດຂອງໂຄງການ ແມ່ນໄດ້ຮັບການສະເໜີໃນເວັບ ໄຊຂອງບໍລິສັດ.

ກົນໄກ ແລະ ແຜນການຕິດຕາມກວດກາທີ່ມີປະສິດຕິ ພາບສູງ, ພ້ອມທັງການຈັດຕັ້ງປະຕິບັດແຜນການຍົກຍ້າຍ ຈັດສັນ (RAP) ແມ່ນການປັບປຸງທີ່ມີຄວາມສໍາຄັນ ໃນການລົງທຶນດັ່ງກ່າວ. ເຖິງຢ່າງໃດກໍຕາມ, ມັນມີຄວາມ ຈຳເປັນທີ່ຈະມີການປັບປຸງເພີ່ມເຕີມ, ເຖິງແມ່ນວ່າຈະໃຊ້ ຄວາມພະຍາຍາມດັ່ງກ່າວແຕ່, ຊາວກະສິກອນທີ່ໄດ້ຮັບ ການຈັດສັນແລ້ວ ຍັງກັບຄືນບ້ານເຮືອນ ແລະ ເຂດກະ



ສີກຳເດີມຂອງເຂົາເຈົ້າ ໂດຍກ່າວເຖິງສິ່ງທ້າທາຍຕ່າງໆ ລວມທັງ: ໄລຍະທາງຈາກບ້ານເຮືອນຍົກຍ້າຍຈັດສັນມາໃໝ່ແມ່ນມີໄລຍະທາງໄກຈາກພື້ນທີ່ສວນໄມ້ຂອງບໍລິສັດ Form Ghana ສຳລັບເຮັດກະສິກຳ; ເຕັກໂນໂລຢີການປູກສາລີໃໝ່ ທີ່ໄດ້ນຳສະໜິໃຫ້ແກ່ຊາວກະຊິກອນເພື່ອນຳໃຊ້ເຂົ້າໃນການເຮັດກະສິກຳ ໃນສະຖານທີ່ປູກໄມ້ຂອງບໍລິສັດ Form Ghana ແມ່ນໃຊ້ແຮງງານຫຼາຍເກີນໄປ; ບໍ່ມີທີ່ຝັກຊົ່ວຄາວທີ່ພຽງພໍໃຫ້ແກ່ຊາວກະສິກອນທີ່ຍົກຍ້າຍມາໃໝ່ໃນຊຸມຊົນເຈົ້າພາບ. ສິ່ງເຫຼົ່ານີ້ຊື້ໃຫ້ເຫັນວ່າບໍລິສັດ Form Ghana ຄວນມີມາດຕະການເພີ່ມເຕີມກ່ຽວກັບການທົບທວນ ແລະ ຈັດຕັ້ງປະຕິບັດກັບຊຸມຊົນເປັນແຕ່ລະໄລຍະ ແລະ ຄວນໄດ້ຮັບການປ້ອນຂໍ້ມູນ ໂດຍກົງແທນທີ່ຈະຜ່ານກົນໄກທາງອອນລາຍ, ແກ້ໄຂ

ບັນຫາໄລຍະທາງໄກ, ໃຫ້ການຝຶກອົບຮົມຕົວຈິງກ່ຽວກັບການນຳໃຊ້ເຕັກໂນໂລຢີໃໝ່ ໃນການປູກສາລີເພື່ອການປັບປຸງຜົນຜະລິດໂດຍຜ່ານການສາທິດ ພາກສະໜາມ; ສະໜັບສະໜູນຊາວກະສິກອນທີ່ຖືກຍົກຍ້າຍຈັດສັນສາມາດສ້າງເຮືອນ ອີງຕາມຄວາມຕ້ອງການຂອງພວກເຂົາ; ສະໜັບສະໜູນ ການພັດທະນາ ທັກສະ/ການຝຶກອົບຮົມສຳລັບສະມາຊິກທີ່ມີຄວາມດ້ອຍໂອກາດ (ເຊັ່ນ: ບັນດາເມຍຂອງຜູ້ທີ່ໄດ້ຮັບການຍົກຍ້າຍ ຈັດສັນແລ້ວ) ເພື່ອສົ່ງເສີມປັບປຸງຊີວິດການເປັນຢູ່ຂອງຄົວເຮືອນຂອງຊາວກະສິກອນທີ່ໄດ້ຮັບການຈັດສັນແລ້ວ; ແລະ ການຊ່ວຍເຫຼືອໃນການດຳລົງຊີວິດປະຈຳວັນຂອງພວກເຂົາເຈົ້າໃນໄລຍະເລີ່ມຕົ້ນຂອງການເຂົ້າມາຕັ້ງຖິ່ນຖານໃນຊຸມຊົນເຈົ້າພາບ (Oduro *et al.*, 2020).



© FCNMedNE Ivan_Vidosavijevic

4. ບົດບາດຂອງພາກສ່ວນທີ່ກ່ຽວຂ້ອງທີ່ເປັນພາກລັດ ແລະ ບໍ່ແມ່ນພາກລັດ ໃນການສົ່ງເສີມການລົງທຶນຢ່າງມີຄວາມຮັບຜິດຊອບ

ໂດຍການທອດຖອນບົດຮຽນຈາກການສຶກສາຄົ້ນຄວ້າກໍລະນີສຶກສາ, ການລົງຢ້ຽມຢາມພາກສະໜາມ ແລະ ການສຳພາດຜູ້ຕາງໜ້າຊຸມຊົນ ແລະ ບໍລິສັດ ແລະ ການປຶກສາຫາລືກັບພາກສ່ວນທີ່ກ່ຽວຂ້ອງຫຼາຍພາກສ່ວນ ທີ່ໄດ້ຮັບການຈັດຂຶ້ນໃນລະຫວ່າງກອງປະຊຸມແລກປ່ຽນ ພາກໃຕ້ - ພາກໃຕ້ (South-South exchange events) ເຫັນໄດ້ວ່າ ບັນດາ ລັດຖະບານ, ຫົວໜ່ວຍທຸລະກິດ ແລະ ນັກລົງທຶນ, ອົງການຈັດຕັ້ງສັງຄົມ, ອົງການຈັດຕັ້ງທີ່ບໍ່ຂຶ້ນກັບລັດຖະບານ (NGOs) ແລະ ອົງການພັດທະນາຕ່າງໆ ໜ່ວຍງານທັງໝົດ ແມ່ນມີບົດບາດສຳຄັນ ໃນການຈັດຕັ້ງປະຕິບັດການລົງທຶນຢ່າງມີຄວາມຮັບຜິດຊອບ ໃນປະເທດຂອງພວກເຂົາ. ໂດຍສະເພາະ,



4.1

ລັດຖະບານສາມາດ:

- ▶ ເພີ່ມທະວີຄວາມເຂັ້ມແຂງໃນການປະສານງານລະຫວ່າງກົມທີ່ກ່ຽວຂ້ອງ ເພື່ອກຳນົດ ແລະ ປະຕິບັດຍຸດທະສາດການລົງທຶນທີ່ສົ່ງເສີມການລົງທຶນຢ່າງມີຄວາມຮັບຜິດຊອບ. ສິ່ງນີ້ຍັງຈະເປັນການຊ່ວຍສ້າງສະພາບແວດລ້ອມໃຫ້ແກ່ບໍລິສັດ ເພື່ອການການລົງທຶນຢ່າງມີຄວາມຮັບຜິດຊອບ.
- ▶ ສອດຄ່ອງກັບລະບຽບກົດໝາຍ ແລະ ນະໂຍບາຍການປະຕິບັດທີ່ດີ, ລວມທັງ ຫຼັກການ VGGT ແລະ CFS-RAI, ພ້ອມທັງປະຕິບັດໃຫ້ສອດຄ່ອງກັບການຢັ້ງຢືນສາກົນ ເຊັ່ນ FSC ແລະ RSPO. ກົດໝາຍຄວນຮັບຮູ້ສິດຄອບຄອງນໍາໃຊ້ທີ່ດິນ ແລະ ຊັບພະຍາກອນ ທີ່ຖືກຕ້ອງຕາມກົດໝາຍ ລວມທັງ ສິດທິຕາມປະເພນີ.
- ▶ ປະເມີນບົດສະເໜີການລົງທຶນທຽບໃສ່ຊຸດມາດຖານທີ່ກ້ວາງຂວາງ ເຊິ່ງປະກອບມີສິດໃນການນໍາໃຊ້ທີ່ດິນ ແລະ ຊັບພະຍາກອນ, ຄວາມໝັ້ນຄົງດ້ານສະບຽງອາ

- ຫານ, ການປັບປຸງຊີວິດການເປັນຢູ່ຂອງຊຸມຊົນທ້ອງຖິ່ນ ແລະ ການປົກປັກຮັກສາການບໍລິການລະບົບນິເວດ. ຮັບປະກັນໃຫ້ບົດສະເໜີມີການກຳນົດແຜນການຫຼຸດຜ່ອນຜົນກະທົບທາງລົບທີ່ສຳຄັນຢ່າງເໝາະສົມ.
- ▶ ພັດທະນາກົນໄກການປຶກສາຫາລື ກັບພາກສ່ວນກ່ຽວຂ້ອງໃນທ້ອງຖິ່ນເຊັ່ນ: ອົງການຈັດຕັ້ງສັງຄົມ, ເຈົ້າຂອງທີ່ດິນ ແລະ ຜູ້ນໍາໃຊ້ທີ່ດິນ ຈົນເຖິງຂະບວນການໃນການລົງທຶນ, ຈາກການພັດທະນາຍຸດທະສາດ, ການອະນຸມັດການລົງທຶນ, ການປະເມີນຜົນກະທົບ, ການອອກແບບການລົງທຶນ, ການຕິດຕາມກວດກາ ແລະ ການປະເມີນຜົນ (FAO, 2015). ຜ່ານການປຶກສາຫາລືດັ່ງກ່າວ, ໄດ້ສ້າງຄວາມຮັບຮູ້ ແລະ ຄວາມເຂົ້າໃຈ ໃນຊຸມຊົນທີ່ໄດ້ຮັບຜົນກະທົບກ່ຽວກັບສິດທິຂອງເຂົາເຈົ້າ, ພັດທະນາຄວາມເຂົ້າໃຈຮ່ວມກັນກ່ຽວກັບສິ່ງທ້າທາຍພາຍໃນທ້ອງຖິ່ນທີ່ກ່ຽວຂ້ອງກັບການລົງທຶນ, ແລະ ກຳນົດການປະຕິບັດຕົວຈິງເພື່ອດຳເນີນການແກ້ໄຂ.
- ▶ ເຮັດໃຫ້ການເຮັດເອກະສານກ່ຽວກັບ ສິດຄອບຄອງທີ່ດິນທີ່ມີຢູ່ມີຄ່າໃຊ້ຈ່າຍທີ່ຕໍ່າ ແລະ ຜ່ານຂັ້ນຕອນດ້ານການບໍລິຫານທີ່ງ່າຍດາຍ. ເພີ່ມທະວີການມີສ່ວນຮ່ວມຂອງປະຊາຊົນໃນການວາງແຜນ ນໍາໃຊ້ທີ່ດິນ, ການກຳນົດເຂດແດນຂອງຊຸມຊົນ ແລະ ຂະບວນການຈັດສັນທີ່ດິນ.
- ▶ ພັດທະນາກົນໄກຕ່າງໆ ເພື່ອສົ່ງເສີມທຸກພາກສ່ວນທີ່ກ່ຽວຂ້ອງ ໃຫ້ມີການປະຕິບັດທີ່ສອດຄ່ອງກັບກົດໝາຍ ແລະ ນະໂຍບາຍທີ່ມີຢູ່. ພັດທະນາເຄື່ອງມືໃນການກວດກາ ແລະ ມີການດຳເນີນການຕາມຂັ້ນຕອນທີ່ເໝາະສົມ ໂດຍນັກລົງທຶນ ແລະ ການລົງທຶນ. ພັດທະນາເຄື່ອງມືຕິດຕາມກວດກາການລົງທຶນ ແລະ ລະບົບການໃຫ້ຄະແນນຜົນການປະຕິບັດເຊິ່ງບໍລິສັດສາມາດນໍາໃຊ້ເພື່ອອໍານວຍຄວາມສະດວກໃຫ້ແກ່ການປະຕິບັດ.
- ▶ ສະໜອງລະບົບທີ່ມີປະສິດຕິຜົນໃນການແກ້ໄຂຂໍ້ຂັດແຍ່ງ, ແກ້ໄຂຄໍາຮ້ອງທຸກ, ແລະ ດຳເນີນການແກ້ໄຂ.

- ▶ ເພີ່ມທະວີການຕິດຕາມກວດກາ ແລະ ການປະເມີນຜົນ ຂອງນັກລົງທຶນ ແລະ ການລົງທຶນກ່ຽວກັບຜົນກະທົບທີ່ອາດຈະເກີດຂຶ້ນ ຕໍ່ສິດຄອບຄອງທີ່ດິນ, ຊີວິດການເປັນຢູ່ຂອງປະຊາຊົນທ້ອງຖິ່ນ, ສິດທິມະນຸດ, ຄວາມໝັ້ນຄົງດ້ານສະບຽງອາຫານ ແລະ ສິ່ງແວດລ້ອມ. ສິ່ງເສີມການປະເມີນຜົນທີ່ເປັນເອກະລາດ ແລະ ມີຄວາມໂປ່ງໃສ. ແລກປ່ຽນຂໍ້ມູນຂ່າວສານໃນບັນດາຫົວໜ່ວຍພາກລັດ ກ່ຽວຂ້ອງກັບຂັ້ນຕອນການອະນຸມັດການລົງທຶນ. ສິ່ງເສີມ ແລະ ຂະຫຍາຍການນຳໃຊ້ຮູບແບບການລົງທຶນຢ່າງມີຄວາມຮັບຜິດຊອບທີ່ປະສິບຜົນສຳເລັດເພື່ອໃຫ້ມີການນຳໃຊ້ທີ່ກວ້າງຂວາງ.

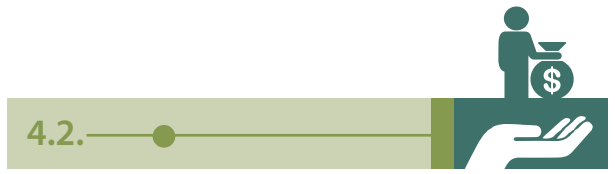

4.2. ນັກລົງທຶນ ແລະ ຫົວໜ່ວຍທຸລະກິດ ສາມາດ:¹⁰

- ▶ ຮັບຮອງເອົາ ແລະ ປະຕິບັດ ຮູບແບບການລົງທຶນຢ່າງມີຄວາມຮັບຜິດຊອບ ລວມທັງສິ່ງທີ່ຮັບປະກັນສິດຄອບຄອງນຳ ໃຊ້ທີ່ດິນໃນຂັ້ນທ້ອງຖິ່ນ. ພິຈາລະນາຜົນປະໂຫຍດຂອງພວກເຂົາໃນການສະໜອງຄວາມໝັ້ນຄົງໃຫ້ແກ່ການລົງທຶນ, ຫຼຸດຜ່ອນຄວາມຂັດແຍ້ງ, ປ້ອງກັນຄວາມລົ້ມເຫຼວຂອງການລົງທຶນ ແລະ ອຳນວຍຄວາມສະດວກໃຫ້ແກ່ການປະດິດຄິດສ້າງ.
- ▶ ປະຕິບັດການປະເມີນຜົນກະທົບຕໍ່ສິ່ງແວດລ້ອມ ແລະ ສັງຄົມ ຢ່າງຮອບດ້ານ ເພື່ອກຳນົດຜົນກະທົບທີ່ອາດຈະເກີດຂຶ້ນ ຕໍ່ສິດທິດ້ານທີ່ດິນ ແລະ ຊັບພະຍາກອນ, ຊີວິດການເປັນຢູ່, ຄວາມໝັ້ນຄົງດ້ານສະບຽງອາຫານ ແລະ ສິ່ງແວດລ້ອມ. ກຳນົດແຜນການທີ່ຈະແຈ້ງສຳລັບການຫຼຸດຜ່ອນຜົນກະທົບທາງລົບ.
- ▶ ຫຼີກລ້ຽງຮູບແບບໂຄງການທີ່ກ່ຽວຂ້ອງກັບການໂອນສິດການນຳໃຊ້ທີ່ດິນ ຈາກຊາວກະສິກອນຂະໜາດນ້ອຍ, ຊຸມຊົນ ແລະ ປະຊາຊົນທ້ອງຖິ່ນອື່ນໆ. ໂດຍສະເພາະ, ຫຼີກລ້ຽງບັນດາໂຄງການທີ່ຮຽກຮ້ອງໃຫ້ມີການເອົາດິນຈາກປະຊາຊົນ ເພື່ອໂຄງການສາທາລະນະ ແລະ ທຸກໆຮູບແບບຂອງການຍົກຍ້າຍຈັດສັນແບບສະໝັກໃຈ ຫຼື ບໍ່ສະໝັກໃຈ.

- ▶ ກຳນົດກົນໄກ ສຳລັບການປຶກສາຫາລືທີ່ເໝາະສົມກັບບັນດາພາກສ່ວນກ່ຽວຂ້ອງໃນຂັ້ນທ້ອງຖິ່ນ ທີ່ອາດຈະໄດ້ຮັບຜົນກະທົບລວມທັງແມ່ຍິງ, ຊາວໜຸ່ມ ແລະ ກຸ່ມທີ່ດ້ອຍໂອກາດ. ຮັບປະກັນການປະຕິບັດ ຫຼັກການການຍິນຍອມ ຢ່າງເປັນອິດສະຫຼະ, ໄດ້ຮັບ ການເຫັນດີເຫັນພ້ອມລ່ວງໜ້າ ແລະ ມີການແຈ້ງຂໍ້ມູນທີ່ຄົບຖ້ວນ (FPIC): ທີ່ເໝາະສົມໂດຍຜ່ານ ຂັ້ນຕອນຕ່າງໆຂອງການລົງທຶນ.¹¹ ຮັບການຊ່ວຍເຫຼືອຈາກອົງການຈັດຕັ້ງທີ່ບໍ່ສັງກັດກັບລັດຖະບານ (NGO) ແລະ ອົງການຈັດຕັ້ງ ທາງສັງຄົມເພື່ອອຳນວຍຄວາມສະດວກໃຫ້ແກ່ການປຶກສາຫາລື ໃນບ່ອນທີ່ມີຄວາມຈຳເປັນ.

- ▶ ຮັບປະກັນຄວາມໂປ່ງໃສໃນການຕັດສິນບັນຫາຕ່າງໆ ແລະ ມີການເປີດເຜີຍຂໍ້ມູນໂຄງການທັງໝົດທີ່ອາດຈະສົ່ງຜົນກະທົບທີ່ອາດຈະເກີດຂຶ້ນກັບພາກສ່ວນກ່ຽວຂ້ອງພາຍໃນທ້ອງຖິ່ນ.

- ▶ ນຳໃຊ້ກົນໄກການແກ້ໄຂຂໍ້ຂັດແຍ້ງທີ່ກ່ຽວຂ້ອງກັບທີ່ດິນ, ຊີວິດການເປັນຢູ່ ຫຼື ບັນຫາອື່ນໆ ຢ່າງມີປະສິດທິຜົນ, ມີປະສິດທິພາບ ແລະ ມີຄວາມຍຸດຕິທຳ.
- ▶ ນຳໃຊ້ການຕິດຕາມກວດກາທີ່ມີປະສິດທິຜົນ, ໂດຍສະເພາະເພື່ອຫຼຸດຜ່ອນຄວາມສ່ຽງທາງສັງຄົມ ແລະ ສິ່ງແວດລ້ອມ ທີ່ເກີດຂຶ້ນຈາກກິດຈະກຳຂອງໂຄງການ, ແກ້ໄຂຜົນກະທົບທາງລົບ, ນຳໃຊ້ກົນໄກການລາຍງານທີ່ມີປະສິດທິຜົນຕໍ່ພາກສ່ວນກ່ຽວຂ້ອງໃນທ້ອງຖິ່ນ.



4.3. ອົງການຈັດຕັ້ງທີ່ບໍ່ສັງກັດກັບລັດຖະບານ (NGOs) ແລະ ອົງການຈັດຕັ້ງສັງຄົມ ສາມາດ:¹²

- ▶ ອຳນວຍຄວາມສະດວກ ໃຫ້ແກ່ການມີສ່ວນຮ່ວມຂອງປະຊາຊົນ ຕະຫຼອດຮອດຂະບວນການລົງທຶນ, ລວມທັງການກຳນົດນະໂຍບາຍ ແລະ ຍຸດທະສາດ ການລົງທຶນຂອງຊາດ.
- ▶ ເກັບກຳ ແລະ ເຜີຍແຜ່ຂໍ້ມູນທີ່ໜ້າເຊື່ອຖືກ່ຽວກັບການລົງທຶນປ່າໄມ້ທີ່ມີຢູ່.

¹⁰ ເບິ່ງ Vhugen (2016) ສຳລັບຄຳແນະນຳເພີ່ມເຕີມ
¹¹ ເບິ່ງ Fao (2014) ສຳລັບຄຳແນະນຳເພີ່ມເຕີມ
¹² ເບິ່ງ FAO (2015) ສຳລັບ ຂໍ້ສະເໜີແນະນຳເພີ່ມເຕີມ

- ▶ ພັດທະນາເອກະສານຂໍ້ມູນ ສໍາລັບຊຸມຊົນກ່ຽວກັບສິດຄອບຄອງນໍ້າໃຊ້ ແລະ ຂໍ້ຕົກລົງການລົງທຶນ.
- ▶ ແນະນໍາ ນັກລົງທຶນ ແລະ ຜະນົກງານພາກລັດ ກ່ຽວກັບວິທີການຕ່າງໆໃນການສ້າງເວທີປຶກສາຫາລື ແລະ ຂັ້ນຕອນການເຈລະຈາ ທີ່ມີຄວາມສະເໝີພາບ ແລະ ເໝາະສົມ ກັບສະພາບການຂອງທ້ອງຖິ່ນ.
- ▶ ສະໜອງຂໍ້ມູນຂ່າວສານກ່ຽວກັບຮູບແບບການລົງທຶນ ຢ່າງມີຄວາມຮັບຜິດຊອບ ໃຫ້ແກ່ລັດຖະບານ ແລະ ນັກລົງທຶນ, ແລະ ອໍານວຍຄວາມສະດວກໃຫ້ແກ່ການຮ່ວມມືກັບພາກສ່ວນກ່ຽວຂ້ອງໃນທ້ອງຖິ່ນ. ຊ່ວຍໂຄງການທົດລອງ ຂອງຮູບແບບທີ່ມີນະວັດຕະກຳ ທີ່ຊ່ວຍໃຫ້ຊຸມຊົນທ້ອງຖິ່ນ ແລະ ຜູ້ຜະລິດຂະໜາດນ້ອຍເຂົ້າຮ່ວມໃນວຽກງານການລົງທຶນຢ່າງມີປະສິດທິຜົນ.
- ▶ ສະໜັບສະໜູນຊຸມຊົນໃນການກຳນົດລະບຽບການຂອງຊຸມຊົນ ສໍາລັບການມີສ່ວນຮ່ວມຂອງນັກລົງທຶນ.

- ▶ ສ້າງຂີດຄວາມສາມາດໃນທ້ອງຖິ່ນເພື່ອການມີສ່ວນຮ່ວມຢ່າງມີປະສິດທິຜົນໃນການລົງທຶນ.
- ▶ ສະໜັບສະໜູນຊຸມຊົນທ້ອງຖິ່ນ ແລະ ຊາວກະສິກອນຂະໜາດນ້ອຍໃນການຮຽກຮ້ອງກ່ຽວກັບທີ່ດິນ.
- ▶ ຕິດຕາມກວດກາການລົງທຶນ, ສະໜັບສະໜູນການເພີ່ມຄວາມໂປ່ງໃສ ໂດຍສະເພາະ ບ່ອນທີ່ຂາດຄວາມໂປ່ງໃສ ທີ່ມີຜົນກະທົບຕໍ່ກັບສິດທິມະນຸດ, ສິດຄອບຄອງນໍ້າໃຊ້, ຊີວິດການເປັນຢູ່ ແລະ ສິ່ງແວດລ້ອມ.
- ▶ ສະໜັບສະໜູນໜ່ວຍງານລັດຖະບານ ແລະ ຫົວໜ່ວຍທຸລະກິດໃນການສະໜອງການແກ້ໄຂຂໍ້ຂັດແຍ່ງ ແລະ ກົນໄກແກ້ໄຂຄໍາຮ້ອງທຸກ ທີ່ສາມາດເຂົ້າເຖິງໄດ້ ແລະ ມີປະສິດທິພາບ ໃນລະດັບທ້ອງຖິ່ນ.



4.4

ໜ່ວຍງານພັດທະນາ ສາມາດ:

- ▶ ອໍານວຍຄວາມສະດວກໃຫ້ແກ່ ຮູບແບບ ແລະ ຂະບວນການ ຂອງຜູ້ທີ່ມີສ່ວນຮ່ວມຫຼາຍພາກສ່ວນຂອງຂະແໜງການຕ່າງໆ ເພື່ອຊ່ວຍໃນການກຳນົດ ແລະ ປະຕິບັດ ຍຸດທະສາດການລົງທຶນທີ່ສົ່ງເສີມການລົງທຶນແບບມີຄວາມຮັບຜິດຊອບ.
- ▶ ສະໜັບສະໜູນລັດຖະບານໃນການທົບທວນ ແລະ ປັບປຸງລະບຽບກົດໝາຍ ແລະ ນະໂຍບາຍຕ່າງໆ ໃຫ້ສອດຄ່ອງກັບ ຂໍ້ແນະນໍາ ແລະ ຫຼັກການຂອງສາກົນ.
- ▶ ສະໜັບສະໜູນລັດຖະບານ ເພື່ອເພີ່ມຄວາມເຂັ້ມແຂງໃນການຕິດຕາມກວດກາ ແລະ ປະເມີນຜົນ ຂອງນັກລົງທຶນ ແລະ ການລົງທຶນ ກ່ຽວກັບຜົນກະທົບທີ່ອາດຈະເກີດຂຶ້ນຕໍ່ສິດຄອບຄອງທີ່ດິນ, ຊີວິດການເປັນຢູ່ຂອງປະຊາຊົນທ້ອງຖິ່ນ, ສິດທິມະນຸດ, ຄວາມໝັ້ນຄົງດ້ານສະບຽງອາຫານ ແລະ ສິ່ງແວດລ້ອມ. ສົ່ງເສີມການປະເມີນຜົນທີ່ເປັນເອກະລາດ ແລະ ໂປ່ງໃສ.

- ▶ ແລກປ່ຽນຂໍ້ມູນຂ່າວສານກັບບັນດາໜ່ວຍງານຂອງລັດຖະບານ ທີ່ກ່ຽວຂ້ອງກັບຂັ້ນຕອນການອະນຸມັດການລົງທຶນ.
- ▶ ຕິດຕາມກວດກາກໍລະນີສຶກສາທີ່ມີຜົນດີຂອງຮູບແບບການລົງທຶນທີ່ດີກວ່າເພື່ອກວດສອບຄໍາຮ້ອງທຸກ, ສະຫຼຸບ ແລະ ແລກປ່ຽນ ບົດຮຽນທີ່ຖອດຖອນໄດ້ ແລະ ກຳນົດວິທີການເພື່ອປັບປຸງຕື່ມອີກ.
- ▶ ສົ່ງເສີມການຄົ້ນຄວ້າ ແລະ ສ້າງໂອກາດໃນປະເທດຕ່າງໆ ແລະ ພາຍໃນປະເທດ, ເພື່ອການແລກປ່ຽນຄວາມຮູ້ກ່ຽວກັບການປະຕິບັດທີ່ດີກວ່າ, ສະແດງໃຫ້ເຫັນກໍລະນີສຶກສາທີ່ດີແລະ ຂະຫຍາຍການນໍາໃຊ້ຮູບແບບການລົງທຶນຢ່າງມີຄວາມຮັບຜິດຊອບທີ່ປະສິດຜົນສໍາເລັດ ເພື່ອໃຫ້ມີການນໍາໃຊ້ທີ່ກວ້າງຂວາງ.
- ▶ ພັດທະນາຄູ່ມືແນະນໍາ ສໍາລັບຊຸມຊົນກ່ຽວກັບ ຂໍ້ຕົກລົງ/ສັນຍາ ລະຫວ່າງຜູ້ລົງທຶນ ແລະ ຊຸມຊົນ ແລະ ການມີສ່ວນຮ່ວມໃນການລົງທຶນ.



5. ພາກສະຫຼຸບ

ບັນດາວິທີການໃນການຫຼຸດຜ່ອນ ຫຼື ຫຼີກລ້ຽງການໂອນທີ່ດິນຂະໜາດໃຫຍ່ ແລະ ການຮ່ວມມືທີ່ມີປະສິດຕິຜົນລະຫວ່າງຊຸມຊົນ ແລະ ຫົວໜ່ວຍທຸລະກິດ ແມ່ນມີທ່າແຮງໃນການປະກອບສ່ວນເຂົ້າໃນການຈ້າງງານ ແລະການຫຼຸດຜ່ອນຄວາມທຸກຍາກ,ຄວາມໝັ້ນຄົງດ້ານສະບຽງອາຫານ, ການສ້າງຄວາມເຂັ້ມແຂງໃຫ້ແກ່ແມ່ຍິງ ແລະ ໄວໜຸ່ມ, ການຄຸ້ມຄອງຊັບພະຍາກອນທຳມະຊາດ, ແລະ ສາມາດປະກອບສ່ວນເຂົ້າໃນການບັນລຸເປົ້າໝາຍ ການພັດທະນາແບບຍືນຍົງ (SDGs) ຫຼາຍເປົ້າໝາຍ. ບັນດາປະເທດ ແລະ ບໍລິສັດຕ່າງໆໃນທົ່ວໂລກ ກຳລັງຮັບຮອງເອົາມາດຕະການຕ່າງໆເພື່ອປັບປຸງການລົງທຶນເພີ່ມຂຶ້ນ, ເຖິງຢ່າງໃດກໍຕາມ, ມາດຕະການ ແລະ ໂຄງການລິເລີ່ມເຫຼົ່ານີ້ ຍັງມີຂໍ້ຈຳກັດໃນດ້ານຂອບເຂດ ແລະ ຂະໜາດ. ບັນດາລັດຖະບານ ແລະ ບັນດາຫົວໜ່ວຍທຸລະກິດ ສາມາດໄດ້ຮັບຜົນປະໂຫຍດຢ່າງຫຼວງຫຼາຍ ຈາກຄູ່ມືແນະນຳທີ່ມີຄຸນຄ່າ ແລະ ຊຸດຫຼັກການທີ່ສະໜອງໂດຍເຄື່ອງມືຫຼັກການ ຂອງ VGGT ແລະ CFS-RAI. ເຄື່ອງມືເຫຼົ່ານີ້ສາມາດນຳໃຊ້ເພື່ອອອກແບບການລົງທຶນຢ່າງມີຄວາມຮັບຜິດຊອບ ທັງດ້ານນະໂຍບາຍ ແລະ ການປະຕິບັດ.

ເອກະສານນີ້ຍົກໃຫ້ເຫັນບາງຮູບແບບການປະຕິບັດ ທີ່ດີກວ່າ ທີ່ໄດ້ຮັບການນຳໃຊ້ໃນປະເທດ ເຊຍຣາ ລີອອນ (Sierra Leone) ແລະ ສາທາລະນະລັດ ປະຊາທິປະໄຕ ປະຊາຊົນລາວ. ເອກະສານດັ່ງກ່າວ ຍັງນຳສະເໜີກໍລະນີສຶກສາເພີ່ມເຕີມ ທີ່ໄດ້ຮັບການຄັດ ເລືອກຈາກ ສະຫະລັດອາເມລິກາ, ອາຟຣິກາໃຕ້, ບາຊິລ ແລະ ການາເຊັງຍົກໃຫ້ເຫັນວິທີການທີ່ນະໂຍບາຍ ແລະ ກອບກົດໝາຍແຕ່ຫຼ່ຽມທີ່ກ້າວໜ້າ ພ້ອມທັງການປະຕິບັດຂອງບໍລິສັດ ໄດ້ອຳນວຍຄວາມສະດວກໃຫ້ແກ່ ຮູບແບບການລົງທຶນຢ່າງມີຄວາມຮັບຜິດຊອບ ແລະ ການປະຕິບັດຕາມຫຼັກການຕ່າງໆຂອງ VGGT ແລະ CFS-RAI.

ເວົ້າສະເພາະ, ລັດຖະບານ ກຳລັງດຳເນີນການເພື່ອແກ້ໄຂຄວາມບໍ່ໝັ້ນຄົງໃນການຄອບຄອງທີ່ດິນ ໂດຍຜ່ານການຮັບຮູ້ທາງດ້ານກົດໝາຍ ກ່ຽວກັບສິດທິດ້ານ ທີ່ດິນຕາມປະເພນີ ແລະ ທີ່ດິນເຄົ້າເດີມ, ໂດຍການອຳນວຍຄວາມສະດວກໃຫ້ແກ່ການຮ່ວມມືລະຫວ່າງຊຸມຊົນ ແລະ ບໍລິສັດ, ສະໜັບສະໜູນທຸລະກິດທີ່ເປັນເຈົ້າຂອງ ແລະ ຄວບຄຸມໂດຍຊຸມຊົນ, ສົ່ງເສີມຂໍ້ຜູກພັນສັນຍາ ການຜະລິດກະສິກຳ (contract farming) ແລະ ອຳນວຍ

ຄວາມສະດວກໃຫ້ແກ່ການຮ່ວມມືທາງທຸລະກິດ ແລະ ຮູບແບບ ການຜະລິດທີ່ມີການຮ່ວມມືອື່ນໆ.ບາງບໍລິສັດແກ້ໄຂຄວາມບໍ່ໝັ້ນຄົງໃນການຄອບຄອງທີ່ດິນ ໂດຍການຫຼີກລ້ຽງວິທີການທີ່ນຳໄປສູ່ການຍົກຍ້າຍຖິ່ນຖານ ແລະ ການສູນເສຍສິດທິໃນການນຳໃຊ້ທີ່ດິນຂອງຊຸມຊົນທ້ອງຖິ່ນແບບຖາວອນ ແທນທີ່,ພວກເຂົາຊ່ວຍເຫຼືອໃນການຮັບປະກັນສິດທິໃນການນຳໃຊ້ທີ່ດິນໃນທ້ອງຖິ່ນ ໂດຍຜ່ານການສ້າງແຜນທີ່ ແລະ ສ້າງເອກະສານກ່ຽວກັບສິດໃນທີ່ດິນຕາມປະເພນີ,ໂດຍການອຳນວຍຄວາມສະດວກໃນການອອກໃບຕາດິນຂອງຊຸມຊົນ ແລະ ໂດຍການນຳໃຊ້ຮູບແບບການແບ່ງປັນຜົນປະໂຫຍດເຊິ່ງຮັບຮູ້ສິດໃນການນຳໃຊ້ທີ່ດິນຂອງປະຊາຊົນທ້ອງຖິ່ນ. ເພື່ອສົ່ງເສີມຄວາມໝັ້ນຄົງດ້ານສະບຽງອາຫານ ແລະ ການຫຼຸດຜ່ອນຄວາມທຸກຍາກ, ບັນດາຫົວໜ່ວຍທຸລະກິດ ໄດ້ປະສົມປະສານ ຮູບແບບຮູບແບບການຜະລິດກະສິກຳຕາມສັນຍາ (Outgrower model) ໂດຍການສ້າງສະມັດຕະພາບການຜະລິດໃຫ້ແກ່ຜູ້ຜະລິດຂະໜາດນ້ອຍໂດຍຜ່ານການຝຶກອົບຮົມ; ຮັບປະກັນລາຄາຊື້ທີ່ມີຄວາມຍຸດຕິທຳ; ສະໜອງການຈ້າງງານໃຫ້ແກ່ປະຊາຊົນທ້ອງຖິ່ນ; ການແບ່ງປັນຜົນປະໂຫຍດ; ອະນຸຍາດໃຫ້ມີການປູກພືດແຊມໃນຝັ່ງທີ່ປູກໄມ້; ແລະ ເນັ້ນເຖິງການສະໜັບສະໜູນ ສຳລັບໄວໜຸ່ມ, ແມ່ຍິງ ແລະ ຄົວເຮືອນທີ່ດ້ອຍໂອກາດ. ອົງການຈັດຕັ້ງທີ່ບໍ່ສັງກັດກັບລັດຖະບານ (NGO) ແລະ ອົງການຈັດຕັ້ງສັງຄົມ (CSOs) ມີບົດບາດສຳຄັນໃນການອຳນວຍຄວາມສະດວກໃຫ້ແກ່ການລົງທຶນຢ່າງມີຄວາມຮັບຜິດຊອບ ໂດຍການລິເລີ່ມສ້າງສູນສະໜັບສະໜູນຊາວກະສິກອນ; ສ້າງຄວາມເຂັ້ມແຂງໃຫ້ແກ່ອົງການຈັດຕັ້ງຊຸມຊົນທ້ອງຖິ່ນ ແລະ ທັກສະດ້ານວິຊາການ;



© FAO/Joan Manuel Ballells

ສິ່ງເສີມຄວາມຮັບຮູ້ດ້ານກົດໝາຍ; ອຳນວຍຄວາມສະດວກໃນການເຂົ້າເຖິງຕະຫຼາດ; ແລະ ຊ່ວຍໃຫ້ມີການເຂົ້າຮ່ວມຂອງ ແມ່ຍິງ, ຊາວໜຸ່ມ ແລະ ຜູ້ນຳໃຊ້ທີ່ດິນອື່ນໆ. ເພື່ອແກ້ໄຂສິ່ງທ້າທາຍດ້ານສິ່ງແວດລ້ອມ, ບັນດາຫົວໜ່ວຍທຸລະກິດກຳລັງຮັບຮອງນຳໃຊ້ການຢັ້ງຢືນຂອງ ສະພາຄຸ້ມຄອງປ່າໄມ້ (FSC) ແລະ ສະມາຄົມການຜະລິດນ້ຳມັນປາມແບບຍືນຍົງ (RSPO), ແລະ ເຮັດວຽກຮ່ວມກັບຜູ້ຜະລິດຂະໜາດນ້ອຍ ເພື່ອຮັບປະກັນການຈັດຕັ້ງປະຕິບັດທີ່ມີຄວາມສອດຄ່ອງ.

ໃນຂະນະທີ່ບາງໂຄງການລິເລີ່ມເຫຼົ່ານີ້ ເຊັ່ນໂຄງການລິເລີ່ມໃນປະເທດ ເຊຍຣາ ລີອອນ (Sierra Leone) ແມ່ນຍັງຢູ່ໃນໄລຍະເລີ່ມຕົ້ນ ຂອງການຈັດຕັ້ງປະຕິບັດ,

ກໍລະນີສຶກສາດັ່ງກ່າວ ໄດ້ສະແດງໃຫ້ເຫັນແນວໂນ້ມທີ່ດີໃນການແກ້ໄຂຄວາມກັງວົນຕ່າງໆທີ່ກ່ຽວຂ້ອງກັບການລົງທຶນທີ່ມີການນຳໃຊ້ທີ່ດິນ. ຮູບແບບທຸລະກິດ ແລະ ການລົງທຶນຢ່າງມີຄວາມຮັບຜິດຊອບ ຈະຮຽກຮ້ອງໃຫ້ມີການຮ່ວມມືທີ່ສຳຄັນລະຫວ່າງລັດຖະບານທີ່ມີການລົງທຶນຕັ້ງຢູ່, ນັກລົງທຶນ ແລະ ຫົວໜ່ວຍທຸລະກິດ, ອົງການຈັດຕັ້ງທີ່ບໍ່ສັງກັດກັບ ລັດຖະບານ(NGOs) ແລະ ອົງການຈັດຕັ້ງສັງຄົມ (CSOs) ເພື່ອຮັບປະກັນຄວາມຍືນຍົງດ້ານສິ່ງແວດລ້ອມ, ການພັດທະນາຢ່າງກວ້າງຂວາງ, ການຫຼຸດຜ່ອນຄວາມທຸກຍາກ, ຄວາມໝັ້ນຄົງດ້ານສະບຽງອາຫານ ແລະ ຊີວິດການເປັນຢູ່ ແລະ ການສ້າງຄວາມເຂັ້ມແຂງທາງດ້ານເສດຖະກິດໂດຍສອດຄ່ອງກັບຫຼັກການຂອງ VGGT ແລະ CFS-RAI.

ເອກກະສານອ້າງອີງ

Aggarwal, S., Larson, A., McDermott, C., Katila, P. & Giessen, L. 2021

ການປະຕິຮູບໃນການຄອບຄອງທີ່ດິນ ເພື່ອປ່າທີ່ອຸດົມສົມບູນກ່ວາ: ວາລະນະໂຍບາຍທີ່ຍັງບໍ່ທັນສໍາເລັດ. *ນະໂຍບາຍດ້ານປ່າໄມ້ ແລະ ເສດຖະກິດ*: 123

Alforte, A., Angan, J., Dentith, J., Domondon, K., Munden, L., Murday, S. & Pradel, L. 2014. ຊຸມຊົນໃນຖານະທີ່ເປັນຄູ່ຮ່ວມງານ: ການທົບທວນເບື້ອງຕົ້ນກ່ຽວກັບການສໍາປະທານ ແລະ ຄວາມຂັດແຍ່ງໃນການສໍາປະທານ ໃນປະເທດທີ່ມີເສດຖະກິດ ພັດທະນາແລ້ວ ແລະ ປະເທດທີ່ມີເສດຖະກິດທີ່ກໍາລັງພັດທະນາ. ໂຄງການ Munden. https://rightsandresources.org/wp-content/uploads/Communities-as-Counterparties-FINAL_Oct-21.pdf

Bolondi, A. 2018. ກໍລະນີສຶກສາຂອງໂຄງການລົງທຶນຂະແໜງປ່າໄມ້ ຂອງສາທາລະນະລັດ ປະຊາທິປະໄຕ ປະຊາຊົນລາວ. ທະນາຄານສາກົນເພື່ອການສ້າງສາ ແລະ ພັດທະນາ. ທະນາຄານໂລກ www.climateinvestmentfunds.org/sites/cif_enc/files/knowledge-documents/fip_lao_case_study_1.pdf

Burapha Agro-Forestry (BAFCL). 2019. ບົດລາຍງານປະຈຳປີ ກ່ຽວກັບຄວາມຍືນຍົງ www.buraphawood.com/application/files/2016/0680/8556/Burapha_Annual_Sustainability_Report_2019_ON_LINE_VERSION_rev2.pdf

Burapha Agro-Forestry (BAFCL). 2020. ບົດສະຫຼຸບແຜນຄຸ້ມຄອງປ່າໄມ້ 2020-2030. http://buraphawood.com/application/files/9616/0076/4865/2020_Forest_Management_Plan_FMP_summary.pdf

Burapha Agro-Forestry (BAFCL). n.d. ບໍລິສັດ ກະສິກໍາ-ປ່າໄມ້ ບົວລະພາ (Burapha Agro-Forestry): ບໍລິສັດ. www.buraphawood.com/about-us/company

ສູນສິດທິເດັກ ແລະ ທຸລະກິດ. n.d. ບໍລິສັດ ອຸດສະຫະກໍາປູກໄມ້ ແມ່ນ້ໍາຂອງ (Mekong Timber Planation) ກາຍເປັນບໍລິສັດລາວທໍາອິດໃນການເຂົ້າຮ່ວມກັບກຸ່ມປະຕິບັດການ ຂອງສູນ. www.childrights-business.org/news-and-events/mekong-timber-plantations-becomes-first-lao-company-to-join-the-centres-working-group.html

Chamberlain, W. 2017. ທີ່ດິນທີ່ຊຸມຊົນເປັນເຈົ້າຂອງທີ່ເປັນສວນປູກໄມ້ເພື່ອການຄ້າ - Mondi in Kranskop. In W. Chamberlain and W. Anseeuw, eds. *ທຸລະກິດທີ່ມີສ່ວນຮ່ວມ ໃນດ້ານກະສິກໍາ: ແມ່ນຫຍັງ, ດ້ວຍວິທີການໃດ ແລະ ເພື່ອໃຜ? ຄວາມເຂົ້າໃຈທີ່ສໍາຄັນ ໂດຍອີງໃສ່ກໍລະນີສຶກສາຂອງອາຟຣິກາໃຕ້* (ໜ້າ 137-150). <https://agritrop.cirad.fr/584519/1/9781928355090.pdf>

ການລົງທຶນໃສ່ກອງທຶນກ່ຽວກັບດິນຟ້າອາກາດ (Climate Funds Investment). 2018. 2017: ບົດລາຍງານປະຈຳປີ: ແຜນການລົງທຶນໃນຂະແໜງປ່າໄມ້ ຂອງສາທາລະນະລັດ ປະຊາທິປະໄຕ ປະຊາຊົນລາວ. www.climateinvestmentfunds.org/sites/cif_enc/files/meeting-documents/master_lao_fip_annual_monitoring_report_2017_hs_ep_comm.docx

(Confederação Nacional da Indústria) CNI. 2018. *Perspectivas e Desafios na Promoção do Uso das Florestas Nativas do Brasil, 1st ed. Brasília, DF, Confederação Nacional da Indústria.*

Cordes, K.Y. & Szoke-Burke, S. 2017. ຄຳແນະນຳ ກ່ຽວກັບສັນຍາດ້ານທີ່ດິນ: ໂຄງການປ່າໄມ້. https://scholarship.law.columbia.edu/sustainable_investment_staffpubs/85

Debonne, N., van Vliet, J., Heinemann, A., & Verburg, P. 2018. ການສະເໜີກ່ຽວກັບການຊື້ທີ່ດິນ ຂະໜາດໃຫຍ່ໃນສະຖານະການການປ່ຽນແປງການນຳໃຊ້ທີ່ດິນ ສຳລັບ ສາທາລະນະລັດ ປະຊາທິປະໄຕ ປະຊາຊົນລາວ. Reg ການປ່ຽນແປງຂອງສະພາບເວລາ. No. 18, 1857–1869. <https://link.springer.com/article/10.1007/s10113-018-1316-8>

ການສຶກສາຄົ້ນຄວ້າຂອງ DHM. 2021. ການສຳຫຼວດຜູ້ທີ່ມີສ່ວນຮ່ວມ: ຜົນການຄົ້ນພົບຈາກການສຳຫຼວດຜູ້ ທີ່ມີ ສ່ວນຮ່ວມ 2021. www.sealaska.com/wp-content/uploads/UPDATED_Sealaska_Aug4_Zoom.pdf

ສະຖາບັນໂລກ. 2020. ການຊື້ພື້ນທີ່ດິນຂະໜາດໃຫຍ່ ກຳລັງຂັບເຄື່ອນການທຳລາຍປ່າໄມ້ເຂດຮ້ອນ <https://news.climate.columbia.edu/2020/06/22/foreigners-are-buying-tropical-forests-then-destruction/>

Espada, A.L.V. & Sobrinho, M.V. 2019. ການຕັດໄມ້ໃນປ່າຊຸມຊົນໃນ ອາເມຊອນ (Amazon): ການວິເຄາະ ກ່ຽວກັບອິດທິພົນພາຍນອກ, ການຄຸ້ມຄອງບໍລິຫານແບບຫຼາຍພາກສ່ວນ, ແລະ ຄວາມສາມາດໃນການປັບຕົວ. ປ່າໄມ້ 10. ເລກທີ. 6. www.mdpi.com/1999-4907/10/6/461/htm

FAO. 2012. Voluntary Guidelines on the Responsible Governance of Tenure of Land, Fisheries and Forests in the Context of National Food Security. Rome./ ບົດແນະນຳຕາມຄວາມສະໝັກໃຈການຄຸ້ມຄອງບໍລິຫານການຄອບຄອງນຳໃຊ້ຢ່າງມີຄວາມຮັບຜິດຊອບ ໃນເລື່ອງທີ່ດິນ, ພື້ນທີ່ປະມົງ ແລະ ປ່າໄມ້ໃຫ້ເອົາໃຈໃສ່ຄວາມໝັ້ນຄົງດ້ານສະບຽງອາຫານຂອງຊາດ

FAO. 2014a. Principles for Responsible Investment in Agriculture and Food Systems. Rome.www.fao.org/3/au866e/au866e.pdf/ ຫຼັກການ ໃນການລົງທຶນທີ່ມີຄວາມຮັບຜິດຊອບໃນ ຂະແໜງກະສິກຳ ແລະ ລະບົບອາຫານ. ໂຮມ www.fao.org/3/au866e/au866e.pdf

FAO. 2014b. ເຄົາລົບຕໍ່ສິດຂອງຊາວພື້ນເມືອງໃນ ຫຼັກການ ການຍົນຍອມຢ່າງເປັນອິດສະຫຼະ, ໄດ້ຮັບການ ເຫັນດີເຫັນພ້ອມລວງໜ້າ ແລະ ມີການແຈ້ງຂໍ້ມູນທີ່ຄົບຖ້ວນ (FPIC): ບົດແນະນຳໃນການປະຕິບັດຕົວຈິງ ສຳ ລັບລັດຖະບານ, ບໍລິສັດ, ອົງການຈັດຕັ້ງທີ່ບໍ່ຂຶ້ນກັບລັດຖະບານ (NGOs), ຊົນເຜົ່າພື້ນເມືອງ ແລະ ຊຸມຊົນທ້ອງ ຖິ່ນທີ່ກ່ຽວ ຂອງກັບການໄດ້ມາຂອງທີ່ດິນ, ການຄຸ້ມຄອງຄູ່ມືແນະນຳເຕັກນິກການຄອບຄອງນຳໃຊ້ ເລກທີ 3.

FAO. 2015. ປົກປ້ອງສິດຄອບຄອງນຳໃຊ້ທີ່ດິນໃນເງື່ອນໄຂຂອງການລົງທຶນດ້ານກະສິກຳ: ຄູ່ມືດ້ານວິຊາການ ໃນ ການປົກປ້ອງສິດຄອບຄອງນຳໃຊ້ທີ່ດິນໂດຍສອດຄ່ອງກັບ ບົດແນະນຳຕາມຄວາມສະໝັກໃຈກ່ຽວກັບການ ບໍລິຫານສິດຄອບຄອງນຳໃຊ້ຢ່າງ ມີຄວາມຮັບຜິດຊອບ ໃນເລື່ອງທີ່ດິນ, ການປະມົງ ແລະ ປ່າໄມ້ ໃນເງື່ອນໄຂ ຂອງຄວາມ ໝັ້ນຄົງດ້ານສະບຽງອາຫານຂອງຊາດ, ສຳລັບພະນັກງານພາກລັດທີ່ມີສ່ວນຮ່ວມໃນການລົງເສີມ, ການອະນຸມັດ ແລະ ຕິດຕາມກວດການ ການລົງທຶນດ້ານກະສິກຳ, ການປົກຄອງບໍລິຫານຄູ່ມືວິຊາການດ້ານ ການຄອບຄອງນຳໃຊ້. 4. www.fao.org/3/i4998e/i4998E.pdf

FAO 2016. ການຄຸ້ມຄອງການຄວບຄຸມທີ່ມີຄວາມຮັບຜິດຊອບ: ຄູ່ມືດ້ານເຕັກນິກສຳລັບນັກລົງທຶນ, ໂດຍ D. vHgen. ໂຮມ

FAO. 2018. ການທົບທວນຄືນການສຳປະທານປ່າໄມ້: ປັບປຸງການຈັດສັນປ່າໄມ້ຂອງລັດ ເພື່ອໃຫ້ມີຜົນໄດ້ ຮັບທາງດ້ານເສດຖະກິດ, ສັງຄົມແລະ ສິ່ງແວດລ້ອມ ທີ່ດີຂຶ້ນ. www.fao.org/3/I6037EN/I6037en.pdf

FAO. 2022. ສະພາບປ່າໄມ້ໂລກ ປີ 2022. ເສັ້ນທາງປ່າໄມ້ສໍາລັບການພື້ນຟູສີຂຽວ ແລະ ການສ້າງເສດຖະກິດທີ່ມີສ່ວນຮ່ວມ, ມີຄວາມສາມາດໃນການພື້ນຕົວຄົນໄດ້ໄວ ແລະ ມີຄວາມຍືນຍົງ. Rome, FAO. <https://doi.org/10.4060/cb9360en>

FAO & EFI (European Forest Institute). 2018. ເຮັດໃຫ້ການສໍາປະທານປ່າໄມ້ໃນເຂດຮ້ອນປະກອບສ່ວນເຂົ້າໃນການບັນລຸເປົ້າໝາຍ, 2030: ບົດແນະນໍາຕາມຄວາມສະໝັກໃຈ ໂດຍ Y.T. Tegegne, J. Van Brusselen, M. Cramm, T. Linhares-Juvenal, P. Pacheco, C. Sabogal, and D. Tuomasjukka. FAO Forestry Paper No. 180, Rome. 128 pp. www.fao.org/3/I9487EN/i9487en.pdf

FAO & ICRAF (World Agroforestry). 2019. ກະສິກໍາປ່າໄມ້ ແລະ ສິດຄອບຄອງນໍາໃຊ້. ເອກະສານການປະຕິບັດກ່ຽວກັບຂະແໜງປ່າໄມ້ ສະບັບເລກທີ. 8. ກຸງໂລມ. 40 pp. License: CC BY-NC-SA 3.0 IGO. Agroforestry and tenure (fao.org)

FAO & UNEP (United Nations Environment Programme). 2020. ສະພາບການຂອງປ່າໄມ້ໂລກ, ປີ 2020. ປ່າໄມ້, ຊີວະນາໆພັນ, ແລະ ປະຊາຊົນ. ກຸງໂລມ. www.fao.org/3/ca8642en/ca8642en.pdf

Feyertag, J. & Bowie, B. 2021. ຄ່າໃຊ້ຈ່າຍດ້ານການເງິນໃນການຫຼຸດຜ່ອນຄວາມສ່ຽງທາງສັງຄົມ: ຄ່າໃຊ້ຈ່າຍ ແລະ ປະສິດທິຜົນຂອງຍຸດທະສາດການຫຼຸດຜ່ອນຄວາມສ່ຽງສໍາລັບນັກລົງທຶນໃນປະເທດທີ່ມີເສດຖະກິດທີ່ກໍາລັງພັດທະນາ. ບົດລາຍງານ ODI. https://cdn.odi.org/media/documents/ODI_RE2.PDF

FinnFund. 2022a. FinnFund ໄດ້ຂັບເຄື່ອນເປົ້າໝາຍການພັດທະນາທີ່ຍືນຍົງ: ກໍລະນີສຶກສາ: ບໍລິສັດກະສິກໍາ ແລະ ປ່າໄມ້ ບົວລະພາ, ລາວ. www.finnfund.fi/en/news-and-publications/reports_publications/other_reports_and_publications/case-study-in-sustainability-work-burapha-agroforestry-laos/

FinnFund. 2022b. ບໍລິສັດ ກະສິກໍາ ແລະ ປ່າໄມ້ ບົວລະພາ www.finnfund.fi/en/investing/investments/burapha-agro-forestry

ທະນາຄານພັດທະນາວິສາຫະກິດຂອງ ປະເທດດັດ (Dutch Entrepreneurial Development Bank). 2020. ບໍລິສັດ ບົວລະພາ, ການພັດທະນາປະເທດໂດຍການນໍາໃຊ້ຊັບພະຍາກອນປ່າໄມ້. www.youtube.com/watch?v=I1PS9kice3E

Form International. 2018. ການສ້າງໂຄງການພື້ນຟູປ່າໄມ້ຂອງປະເທດການາ: ແຜນປະຕິບັດງານໃນຫຼຸດຜ່ອນ ຜົນກະທົບດ້ານເສດຖະກິດ-ສັງຄົມ: ບົດລາຍງານສຸດທ້າຍ. www.formghana.com/_files/ugd/312552_fa28b6d5190d4f43a5c3c1a156fcb597.pdf

Gironde, C., Golay, C., & Messerli, P. & Carbonnay, G. eds. 2016. ນະໂຍບາຍການພັດທະນາສາກົນ. <https://library.oapen.org/bitstream/id/ba5eab7a-c9ec-4f40-80b5-4f2976296781/613328.pdf>

ເວທີສົນທະນາກ່ຽວກັບ ທີ່ດິນພູມສັນຖານໂລກ (Global Landscapes Forum). 2018. ບົດຮຽນທີ່ຖອດຖອນໄດ້ຈາກ ບໍລິສັດ Miro Forest ກ່ຽວກັບການຄຸ້ມຄອງທຸລະກິດປູກໄມ້. <https://news.globallandscapesforum.org/26042/lessons-learned-miro-forestry-plantation-management/>

ລັດຖະບານແຫ່ງ ປະເທດ Sierra Leone (GoSL). 2015. ນະໂຍບາຍທີ່ດິນແຫ່ງຊາດສະບັບສົມບູນ ຂອງປະເທດ ເຊຍຣາ ລີອອນ (Sierra Leone), ສະບັບທີ 6. ກະຊວງທີ່ດິນ, ການວາງແຜນປະເທດ ແລະ ສິ່ງແວດລ້ອມ.

ລັດຖະບານແຫ່ງ ສາທາລະນະລັດ ປະຊາທິປະໄຕ ປະຊາຊົນລາວ (GOLPDR). 2012. ກົດໝາຍວ່າດ້ວຍ ການປົກປັກຮັກສາສິ່ງເວດລ້ອມ (ສະບັບປັບປຸງ). www.ajcsd.org/chrip_search/dt/pdf/Useful_materials/Lao_PDR/Environmental_Protection_Law_Revised_Version.pdf

Herrmann, R. 2017. ຮູບແບບທຸລະກິດກະສິກໍາທາງເລືອກ ສໍາລັບ ການລົງທຶນພາກເອກະຊົນຂະໜາດໃຫຍ່ ໃນປະເທດ Sierra Leone: ບົດຮຽນຈາກ ກໍລະນີສຶກສາ ໂຄງການ ນໍ້າມັນປາມ ແລະ ໝາກໂກໂກ້ ໃນປະເທດກໍາລັງພັດທະນາ. <https://landportal.org/fr/file/48024/download>

Hett, C., Nanhthavong, V., Hanephom, S., Phommachanh, A., Sidavong, B., Phouangphet, K., Lu, J., Shattuck, A. et al. 2020. ການເຊົ່າທີ່ດິນ ແລະ ການສໍາປະທານ ໃນ ສປປ ລາວ: ຄຸນລັກສະນະຂອງການລົງທຶນ ໃນທີ່ດິນ ແລະ ຜົນກະທົບຂອງມັນ. ເມືອງ ເບີນ (Bern): ສູນພັດທະນາ ແລະ ສິ່ງແວດລ້ອມ (CDE), ມະຫາວິທະຍາໄລ Bern ແຫ່ງ ປະເທດສະວິດເຊີແລນ, ສໍານັກພິມ ເມືອງເບີນ (Bern Open Publishing) https://boris.unibe.ch/133115/1/Land_deals_in_the_Lao_PDR_Eng_4SEP2020_LQ.pdf

Humphries, S., Andrade, D., & McGrath, D. 2015. ປະເທດບຣາຊິລ: Cooperativa Mista da Flona do Tapajós: ວິສາຫະກິດປ່າໄມ້ຊຸມຊົນທີ່ປະສົບຜົນສໍາເລັດ. ໃນທຸລະກິດປ່າໄມ້ທີ່ເປັນປະຊາທິປະໄຕ: ບົດ ສະຫຼຸບຂອງບັນດາອົງການຈັດຕັ້ງທຸລະກິດປ່າໄມ້ທີ່ບໍລິຫານໂດຍທ້ອງຖິ່ນທີ່ປະສົບຜົນສໍາເລັດ, D. Macqueen, A. Bolin & M. Greijmans, eds. London, International Institute for Environment and Development (IIED).

IDH (The Sustainable Trade Initiative). 2021. ການລົງທຶນຮ່ວມກັນ ການຄຸ້ມຄອງທີ່ດິນແບບຍືນຍົງ ເພື່ອຊ່ວຍ ບັນລຸເປົ້າໝາຍໃນການຮັກສາສິມດຸນຂອງດິນຈາກການເຊື່ອມໂຊມ. ຄວາມຮູ້ໃໝ່ຈາກກອງທຶນ ການຮັກສາສິມ ດຸນຂອງດິນຈາກການເຊື່ອມໂຊມ ແລະ ສິ່ງອໍານວຍຄວາມສະດວກດ້ານເຕັກນິກວິຊາການ. <https://www.idhsustainabletrade.com/uploaded/2022/04/2020-LDN-Report-10.5-Medium.pdf>

IFAD (International Fund for Agricultural Development), Procasur & AIPP (Asia Indigenous Peoples Pact). 2013. ການຄຸ້ມຄອງປ່າໄມ້ປ່ອງແບບຍືນຍົງ ແລະ ການອອກໃບຕາດິນຊຸມຊົນ ໃນເມືອງ ສັງຫອງ: ບົດຮຽນຕົວຢ່າງຈາກ ບານຫວຍທາງ ແລະ ບານ ນາບໍ (Huay Hang ແລະ Napor). http://asia.procasur.org/wp-content/uploads/2013/10/Case-Study_Huayhang_Lao_Eng.pdf

IFC (International Finance Corporation). n.d. ມາດຕະຖານການປະຕິບັດ IFSC. <https://firstforsustainability.org/risk-management/implementing-ifc-environmental-and-social-requirements/establish-and-maintain-an-esms/ifc-environmental-and-social-performance-requirements/ifc-performance-standards/>

Kenney-Lazar, M. 2018. ການຄຸ້ມຄອງຈັດສັນກ່ຽວກັບການເອົາດິນຈາກປະຊາຊົນ: ການຍຶດເອົາທີ່ດິນທີ່ ກ່ຽວຂ້ອງ ໃນປະເທດລາວ. ການບັນທຶກຂອງສະມາຄົມນັກພູມມິສາດຂອງອາເມລິກາ 108, ເລກທີ 3. www.ohchr.org/Documents/Issues/EPoverty/Lao/MilesKenneyLazarAnnex1.pdf

Lasley, S. 2021. Sealaska ພະຍາຍາມສ້າງອະນາຄົດທີ່ດີກວ່າ. ຂ່າວກ່ຽວກັບບໍ່ແຮ່. www.mining-newsnorth.com/story/2021/10/12/alaska-native-claims/sealaska-strives-to-build-a-better-future/7039.html

Lay, J., Anseeuw, W., Eckert, S., Flachsbarth, I., Kubitzka, C. Nolte, K. & Giger, M. 2021. ການຍຶດເອົາ ແລະ ຫັນປ່ຽນທີ່ດິນຂອງປະຊາຊົນ ມາເປັນການປູກຟັງຂະໜາດໃຫຍ່ທົ່ວໂລກ: ຜົນປະໂຫຍດ

ດ້ານການພັດທະນາແມ່ນ ມີໜ້ອຍ, ຄວາມສ່ຽງຕໍ່ປະຊາຊົນ ແລະ ສິ່ງແວດລ້ອມ ແມ່ນມີຫຼາຍ. ບົດລາຍງານ ການວິເຄາະ III. Bern, Montpellier, Hamburg, Pretoria: ສູນພັດທະນາ ແລະ ສິ່ງແວດລ້ອມ, ມະຫາວິ ທະຍາໄລເບີນ (Bern); ສູນຮ່ວມມືດ້ານການສຶກສາຄົ້ນຄວ້າດ້ານກະສິກໍາເພື່ອການພັດທະນາ (Centre de coopération internationale en recherche agronomique pour le développement); ສະຖາບັນເຢຍລະມັນ ສໍາລັບ ການສຶກສາຄົ້ນຄວ້າພື້ນທີ່ດິນ ແລະ ໂລກ (German Institute for Global and Area Studies); ມະຫາວິທະຍາໄລ Pretoria, Bern Open Publishing. ສໍານັກຂ່າວສານເບີນ.

Legault, D. & Cochrane, L. 2021. ປ່າໄມ້ ແລະ ຄົນຕ່າງປະເທດ: ການຄອບຄອງທີ່ດິນຂະໜາດໃຫຍ່ ໃນ Gabon. Land 10, No. 4. www.mdpi.com/2073-445X/10/4/420/htm

Macqueen, D., Bolin, A. Greijmans, Grouwels, S., & Humphries, S. 2018. ນະວັດຕະກຳສູ່ ຄວາມຈະເລີນຮຸ່ງເຮືອງ ທີ່ເກີດຂຶ້ນໃນຮູບແບບທຸລະກິດປ່າໄມ້ທີ່ມີການຄຸ້ມຄອງໃນທ້ອງຖິ່ນ ແລະ ມຸມມອງໃນ ການຂະຫຍາຍການປະຕິບັດໃຫ້ກວ້າງຂວາງ. ການພັດທະນາສາກົນ 125. <https://doi.org/10.1016/j.worlddev.2018.08.004>

Makhathini, M. 2010. ຮູບແບບ “ການຂາຍ ແລະ ການເຊົ່າຄືນ” ຂອງບໍລິສັດ Mondi ໃນ ອາເມລິກາໃຕ້. In L. Cotula and R. Leonard eds. ແນວທາງເລືອກໃນການຄອບຄອງທີ່ດິນ: ການລົງທຶນດ້ານການກະສິກໍາ ແລະ ຮູບແບບທຸລະກິດ ທີ່ມີການຮ່ວມມື ໜ້າ. 19--32. <https://pubs.iied.org/sites/default/files/pdfs/migrate/12567IIED.pdf>

Maeying Huamjai Phattana (MHP). 2019. ການເຂົ້າເຖິງຂອງຊຸມຊົນຕໍ່ຂໍ້ມູນຂ່າວສານກ່ຽວກັບພື້ນທີ່ ປ່າໄມ້ທີ່ມີການວາງແຜນໄວ້ ສໍາລັບການຫັນປ່ຽນເພື່ອຈຸດປະສົງການນໍາໃຊ້ຢ່າງອື່ນ. <https://loggingoff.info/wp-content/uploads/2019/09/MHP-Report-Final.pdf>

Messerli, P., Peeters, A., Schoenweger, O., Nanhthavong, V. & Heinemann, A. 2016. ພື້ນທີ່ດິນຂາດຄວາມອຸດົມສົມບູນ ຫຼື ປະຊາຊົນດອຍໂອກາດ? ການວິເຄາະຮູບແບບ ແລະ ຂະບວນການ ໃນການຄອບຄອງທີ່ດິນຂະໜາດໃຫຍ່ ໃນອາຊີຕາເວັນອອກສຽງໃຕ້. ໃນ C.C. Gironde, C. Golay & P. Messerli., eds. ການຄຸ້ມຄອງທີ່ດິນຂະໜາດໃຫຍ່: ສຸມໃສ່ ອາຊີຕາເວັນອອກສຽງໃຕ້. pp 136--171. Leiden, Brill Nijhoff.

ບໍລິສັດ Miro Forestry (SL) Ltd. & Yoni Chiefdom. 2011. www.openlandcontracts.org/contract/ocds-591adf-6875302332/view#/

Munden Project Ltd. 2017. ສິດຄອບຄອງນໍາໃຊ້ ແລະ ການລົງທຶນ ໃນອາຊີຕາເວັນອອກສຽງໃຕ້: ການ ວິເຄາະໂດຍການປຽບທຽບ ແນວໂນ້ມທີ່ສໍາຄັນ. <https://rightsandresources.org/wp-content/uploads/2017/09/TMP-SEA-Key-Trends.pdf>

Mysealaska. 2020. ບົດລາຍງານພາບລວມທາງການເງິນປະຈຳປີ 2019.<https://mysealaska.com/news/item/businesses/2019-annual-report-financial-overview/>

Mysealaska. 2021. Sealaska, ບົດທົບທວນ ປີ 2021. <https://mysealaska.com/news/item/community/sealaska-2021-year-in-review/>

Nanhthavong, V., Oberlack, C., Hett, C. Messerli, P. & Epprecht, M. 2021. ເສັ້ນທາງສູ່ ສະຫວັດດີພາບຂອງມະນຸດ ຊາດ ໃນເງື່ອນໄຂການຄອບຄອງທີ່ດິນໃນ ສາທາລະນະລັດ ປະຊາທິປະໄຕ ປະຊາຊົນລາວ. ການປ່ຽນແປງດ້ານສິ່ງແວດລ້ອມໂລກ 68. www.sciencedirect.com/science/article/pii/S0959378021000315

ອົງການ **New Forests**. 2021. ການລົງທຶນແບບຍືນຍົງ ໃນປ່າໄມ້ປູກຂອງປະເທດອາຊຽນ ອາຊີຕາເວັນອອກສຽງໃຕ້: ກໍລະນີສຶກສາ ຈາກກອງທຶນປ່າໄມ້ອາຊີເຂດຮ່ອນໃນລາວ. <https://newforests.com.au/wp-content/uploads/2021/02/New-Forests-Sustainable-Investment-in-South-east-Asian-Plantation-Forestry.pdf>

Oduro, K.A., Obeng, E.A., & Damnyag, L. 2020. ບົດລາຍງານການກວດສອບຄວາມສອດຄ່ອງຂອງແຜນດຳເນີນງານໃນການຍົກຍ້າຍຈັດສັນ - ໂຄງການພື້ນຟູປ່າໄມ້ຂອງປະເທດການາ - ບົດລາຍງານສຸດທ້າຍກ່ຽວກັບການກວດສອບ. www.formghana.com/_files/ugd/312552_61663b3e0b914a1791e379248797c597.pdf

PRI (Principles for Responsible Investment). 2021. *About the PRI*. <https://www.unpri.org/about-us/about-the-pri>

ສະພາພັດທະນາຊັບພະຍາກອນ (Resource Development Council). n.d. ບໍລິສັດ Alaska Native. www.akrdc.org/alaska-native-corporations

Ribeiro, M.F. 2020. ບໍລິສັດປ່າໄມ້ຂອງບຣາຊິລ ສະແດງໃຫ້ເຫັນວ່າ ການຍັງຍືນໄມ້ ໄດ້ຮັບຜົນຢ່າງແທ້ຈິງ. *Mongabay*. <https://news.mongabay.com/2020/07/a-brazilian-forest-community-shows-certified-timber-really-does-work/>

ໂຄງການແຜນງານ ດ້ານຊັບພະຍາກອນ ແລະ ສິດທິ (Rights and Resources Initiative [RRI]). 2015. *ໃຜເປັນເຈົ້າຂອງທີ່ດິນຂອງໂລກ? ພື້ນຖານສາກົນ ກ່ຽວກັບສິດທິດ້ານທີ່ດິນຂອງຊາວພື້ນເມືອງ ແລະ ຊຸມຊົນທີ່ມີການຮັບຮູ້ຢ່າງເປັນທາງການ*. https://rightsandresources.org/wp-content/uploads/GlobalBaseline_web.pdf

Sealaska. 2020. ເກນການປະຕິບັດກ່ຽວກັບບົດບາດຍິງຊາຍຂອງ Sealaska, ບົດລາຍງານການປະຕິບັດການບັນທຶກ. www.sealaska.com/businesses/sealaska-board-crosses-gender-threshold-reports-record-performance/

Sealaska. n.d. ບໍລິສັດ Sealaska Timber Company. www.sealaska.com/ (ເບິ່ງທີ່ www.sealaska.com/businesses/sealaska-timber-company/)

United Nations Global Compact. n.d. *The power of principles*. <https://www.unglobalcompact.org/what-is-gc/mission/principles>

ຫ້ອງການກວດສອບຂອງລັດຖະບານແຫ່ງສະຫະລັດອາເມລິກາ (United States of America Government Accountability Office). 2012. ບໍລິສັດ Alaska Native Corporations ລະດັບພາກພື້ນ: ສະຖານະພາບ 40 ປີຫຼັງຈາກການສ້າງຕັ້ງ, ແລະ ການພິຈາລະນາໃນອະນາຄົດ. www.gao.gov/assets/660/650857.pdf

ອົງການເພື່ອການພັດທະນາສາກົນຂອງສະຫະລັດອາເມລິກາ (**USAID**). n.d. ລາຍການກໍລະນີສຶກສາໃນການລົງທຶນໂດຍການນຳໃຊ້ທີ່ດິນຢ່າງມີຄວາມຮັບຜິດຊອບ. *Landlinks*. <https://www.land-links.org/case-study/responsible-land-based-investments/#challenge>

ກະສິກຳ ແລະ ປ່າໄມ້ ໂລກ (World Agroforestry). 2014. ຮູບແບບກະສິກຳປ່າໄມ້ຂະແໜງເອກະຊົນ ແມ່ນມີຜົນສຳເລັດສຳລັບຊາວກະສິກອນໃນລາວ. www.worldagroforestry.org/news/private-sector-agroforestry-model-pays-farmers-laos

ທະນາຄານໂລກ (World Bank). 2020. ບົດຄວາມກ່ຽວກັບຂະແໜງປ່າໃນ ສາທາລະນະລັດ ປະຊາທິປະໄຕ ປະຊາຊົນລາວ: ກ້າວສູ່ ພູມສັນຖານພື້ນທີ່ປ່າໄມ້ແບບຍືນຍົງ ສໍາລັບການເຕີບໂຕສີຂຽວ, ການສ້າງວຽກເຮັດງານທຳ ແລະ ຄວາມສາມາດໃນການປັບໂຕ. ເວທີດ້ານນະໂຍບາຍສີຂຽວ. www.greengrowthknowledge.org/research/lao-pdr-forest-note-toward-sustainable-forest-landscapes-green-growth-jobs-and-resilience

ຂໍ້ມູນເພີ່ມເຕີມ, ຕິດຕໍ່:

ຂະແໜງປ່າໄມ້-ຊັບພະຍາກອນທຳມະຊາດ ແລະ ການຜະລິດແບບຍືນຍົງ

ອີເມວ : NFO-Publications@fao.org

ເວັບໄຊ: www.fao.org/forestry/en

ອົງການອາຫານ ແລະ ການກະເສດ ແຫ່ງສະຫະປະຊາຊາດ
ໂຮມ, ປະເທດ ອິຕາລີ