

LA MUJER EN LA CAPTURA Y POST CAPTURA EN LA PESCA CONTINENTAL

AMAZONAS – COLOMBIA RIO AMAZONAS Y COMPLEJO LAGUNAR YAHUARCACA



Leticia, capital
40.000 habitantes

4° 11'48" LS
69° 57' 19" LW
altitud 82 m.s.n.m
2 km al oeste de Leticia
5 zonas de pesca

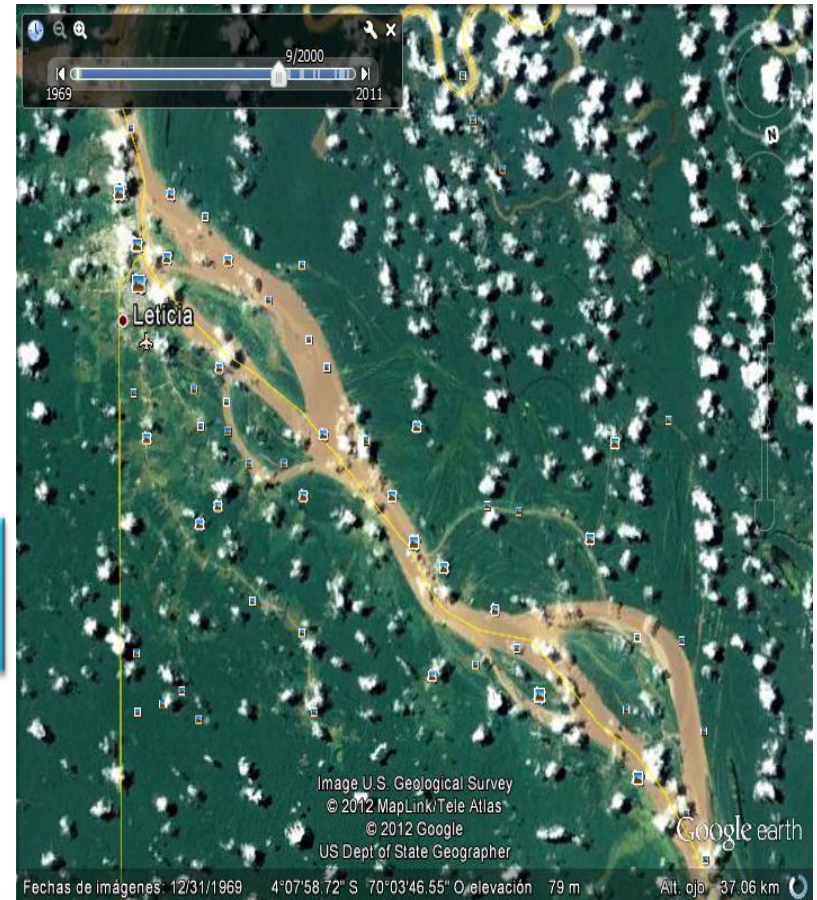

ELSY PERUCHO GOMEZ

LA MUJER EN LA CAPTURA Y POST CAPTURA EN LA PESCA CONTINENTAL

Descripción de la pesquería

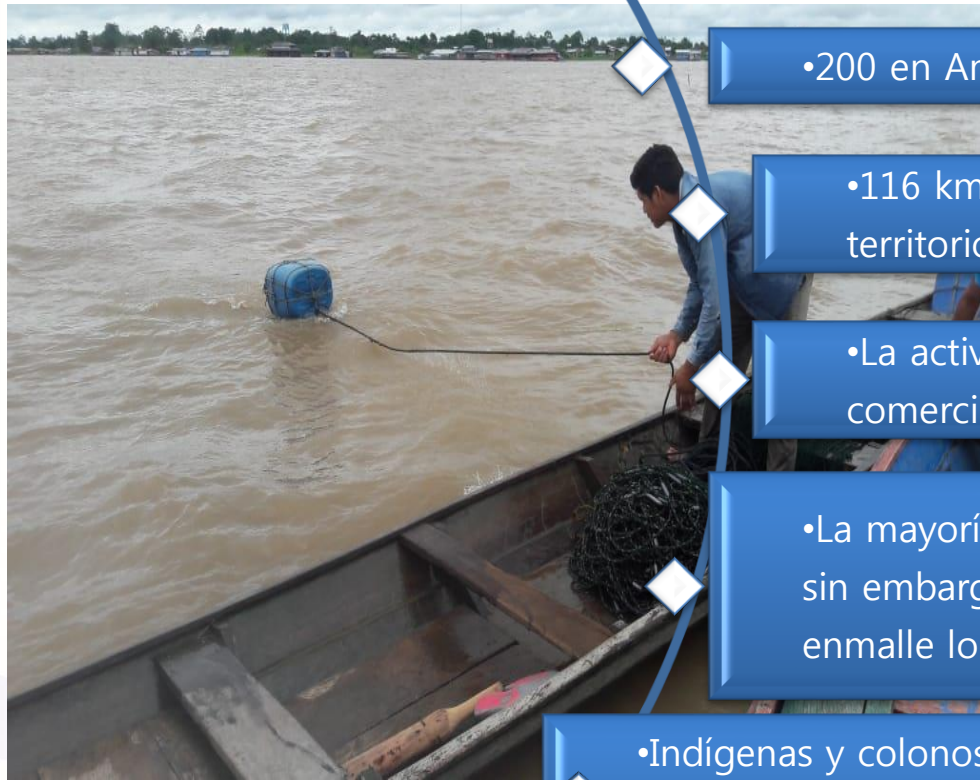

55.000 pescadores entre hombres y mujeres

•200 en Amazonas, 20 son mujeres

•116 kms sobre la margen del río Amazonas en el territorio colombiano

•La actividad pesquera se clasifica en pesca comercial y de subsistencia

•La mayoría de los pescadores faenan individualmente, sin embargo, la captura de bagres con redes de enmalle los obliga a salir de a 2 o 3

•Indígenas y colonos capturan especies de valor económico para la comercialización - Zungaro zungaro, Brachyplatystoma Vaillaniti, Brachyplatystoma rousseauxii

LA MUJER EN LA CAPTURA Y POST CAPTURA EN LA PESCA CONTINENTAL

Descripción de la pesquería



zona compartida con pescadores peruanos)

Grandes bagres es la pesquería más importante comercializada hacia Bogotá capital de Colombia y de ahí al interior del país, por lo que son las especies de mayor presión ejercida por los pescadores, contribuyendo a que se encuentren amenazadas.

LA MUJER EN LA CAPTURA Y POST CAPTURA EN LA PESCA CONTINENTAL

Descripción de la pesquería

Capturan todo el año: Pintadillo (*Pseudoplatystoma punctifer*) y Dorado (*Brachyplatystoma rousseauxii*).

Marzo a Agosto: Pirabuton (*Brachyplatystoma vaillantii*)

Pacamú Amarillo (zungaro zungaro) de Agosto a noviembre.

El motor más usado es el pequepeque cuya potencia oscila entre 5- 10 HP.

La unidad se compone de un bote de madera de 9 a 10 metros de largo, 1, 5 metros de ancho y 0,6 metros de alto.



LA MUJER EN LA CAPTURA Y POST CAPTURA EN LA PESCA CONTINENTAL

Descripción de la pesquería

Pesca de subsistencia



- La realizan comunidades indígenas de La Playa, San Antonio, San Juan de los Parentes, San Pedro, San Sebastián, El Castañal y La Milagrosa.

Capturan Bocachico (*Prochilodus nigricans*) y Cachama negra (*Colossoma macropomum*) de julio a noviembre en los lagos Shuyo, Boa Anaconda, Pozo Hondo 2, Carlos y en Isla de Ronda, zona compartida con peruanos.

LA MUJER EN LA CAPTURA Y POST CAPTURA EN LA PESCA CONTINENTAL

Descripción de la pesquería

Pesca de subsistencia



- Regulación de la Autoridad Nacional de Acuicultura y Pesca AUNAP están autorizados para extraer 6 kilos de pescado por familia, 4 para la venta y 2 para el consumo.

Utilizan embarcación de madera cuenta con motor peque peque (5.5Hp), o con propulsión a remo.

LA MUJER EN LA CAPTURA Y POST CAPTURA EN LA PESCA CONTINENTAL

Descripción de la pesquería

Pesca de subsistencia



- Las artes o aparejos son muy variados y su elaboración y uso depende de las especies a capturar, de los ciclos hidrológicos de los cuerpos de agua, de la disponibilidad económica y materia prima, así como de la habilidad para elaborarlas.

Los productos son desembarcados en el puerto civil (malecón), puerto viejo y puerto del maí.

LA MUJER EN LA CAPTURA Y POST CAPTURA EN LA PESCA CONTINENTAL

Contribución económica e implicaciones sociales de la actividad pesquera



La mujer participa en



1. Compran directamente al pescador en el muelle para luego trasladarlo al puesto de venta en la plaza de mercado.

Faenas de pesca.

Lavan y manipulan el producto en la venta local.

LA MUJER EN LA CAPTURA Y POST CAPTURA EN LA PESCA CONTINENTAL

Contribución económica e implicaciones sociales de la actividad pesquera



•La pesca es desarrollada por los pescadores generalmente de tiempo completo, obteniendo gran parte de sus ingresos de esta actividad.

•Los productos de la pesca contribuyen a la nutrición de las familias y en términos económicos, es una alternativa laboral para la población.

LA MUJER EN LA CAPTURA Y POST CAPTURA EN LA PESCA CONTINENTAL

Gestión de la pesquería

La normatividad pesquera se basa en: Ley 13 de 1990 Decreto reglamentario 2256 de 1991 Decreto ley 4181 de 2011 Decreto 1071 de 2015.

Desarrollo de la pesca sostenible que de acuerdo con los ejes estratégicos "sostenibilidad de los recursos pesqueros" y "gobernanza participativa".

Policía ambiental y asociaciones de pescadores participan en campañas de sensibilización orientadas a la concientización del uso y aprovechamiento responsable de los recursos pesqueros.

Incumplimiento de la normatividad por parte de algunos pescadores y comercializadores desmejora el clima de trabajo y genera conflictos internos, conflictos entre pescadores y comercializadores y a la vez con los funcionarios de la autoridad pesquera.

Funcionarios públicos realizan la inspección y vigilancia en compañía de las autoridades policivas.

LA MUJER EN LA CAPTURA Y POST CAPTURA EN LA PESCA CONTINENTAL

Gestión de la pesquería

Disminución en número de operativos por

- Dificultad que se presenta para coordinar las salidas.
- Falta de presupuesto para la movilización.
- Carencia de personal asignado en dichas entidades.

Mediación en los conflictos internos

- AUNAP mediante los nodos de pesca realiza talleres de sensibilización y concertación de compromisos para el cumplimiento de la normatividad.

LA MUJER EN LA CAPTURA Y POST CAPTURA EN LA PESCA CONTINENTAL

Historia de los enfoques basados en los derechos previamente utilizados en esta pesquería

Inicia con una oficina del Ministerio de Agricultura denominada oficina de caza y pesca en la década de 1960, posteriormente se crea el Instituto Nacional de los Recursos Naturales Renovables INDERENA, entidad que se encargó entre otras funciones de la administración de la pesca.



Acuerdo 0015 de 1987 y resolución 089 de mayo 1987 se establece la veda del Pirarucú del 1 de octubre al 15 de marzo y reglamenta la talla mínima de captura en 1.50 m de longitud estándar.

LA MUJER EN LA CAPTURA Y POST CAPTURA EN LA PESCA CONTINENTAL

Historia de los enfoques basados en los derechos previamente utilizados en esta pesquería

Ley 13 de 1990 y el decreto reglamentario 2256 de 1991: establecen las funciones del Instituto Nacional de Acuicultura y Pesca INPA, hoy AUNAP:

•“Administrar, fomentar y controlar la actividad pesquera y acuícola, expedir las normas para su ejercicio y establecer los trámites y requisitos para el otorgamiento de autorizaciones permisos, patentes y salvoconductos.”

“Fijar y recaudar el monto de las tasas y derechos que deben cobrarse por concepto del ejercicio de la actividad pesquera”.

Debilidades en la gestión y la administración para cumplir con las tallas mínimas de captura. No se ha realizado un nuevo estudio.

Pescadores y comercializadores solicitan se evalúan las tallas para que se adapten a las condiciones actuales.

LA MUJER EN LA CAPTURA Y POST CAPTURA EN LA PESCA CONTINENTAL

Enfoque basado en los derechos: asignación y características

La pesca artesanal es de libre acceso.

Los pescadores artesanales poseen carnet por 5 años, no les genera ningún costo.

Los comercializadores solicitan por escrito el permiso de comercialización, adjuntado:

- Plan de actividades.
- pago de tasas.

El permiso se expide por resolución indicando las especies y volumen a comercializar, es válido por un año y debe ser portado por el transportador o comercializador y no es transferible.

LA MUJER EN LA CAPTURA Y POST CAPTURA EN LA PESCA CONTINENTAL

Enfoque basado en los derechos: asignación y características

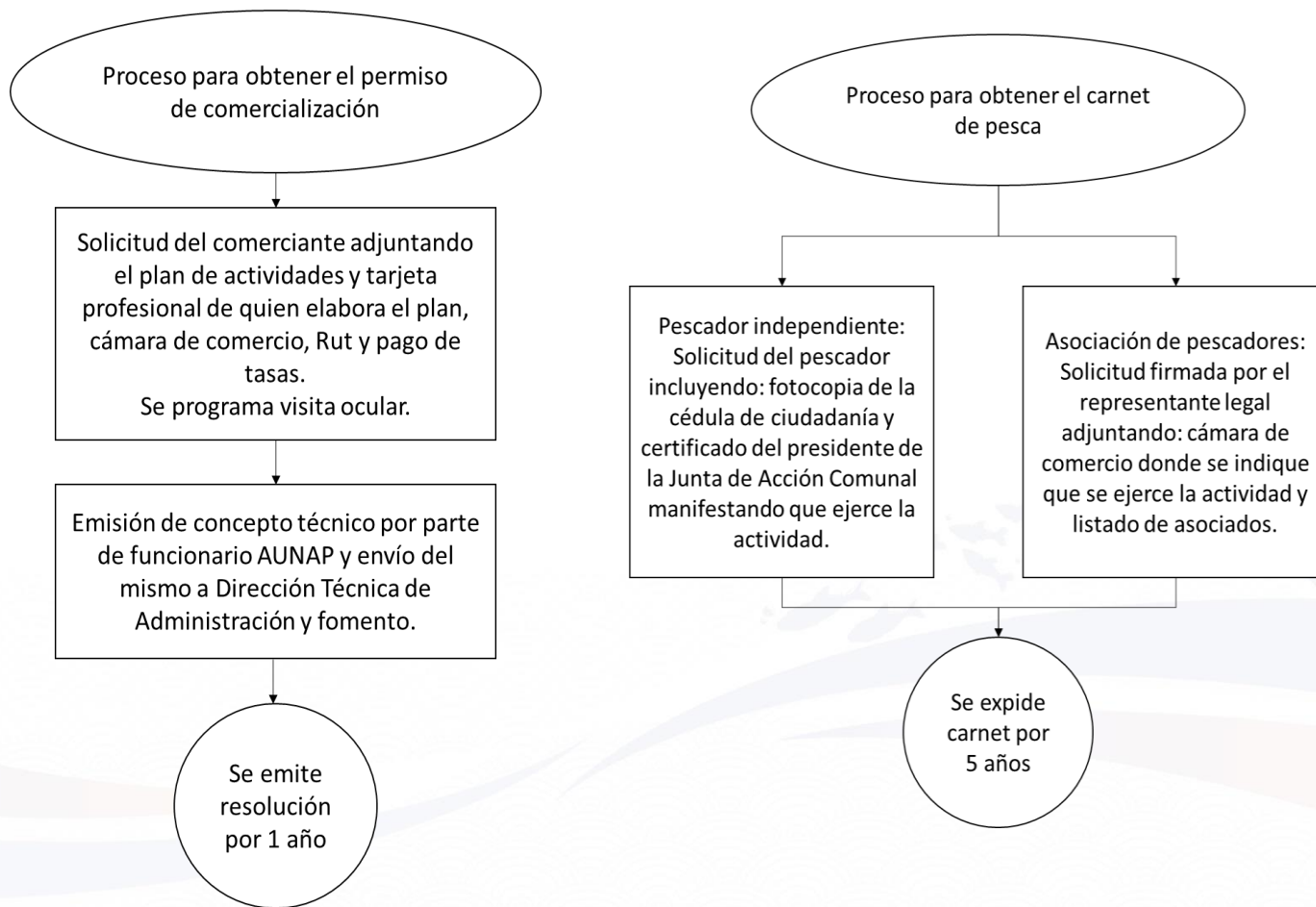

LA MUJER EN LA CAPTURA Y POST CAPTURA EN LA PESCA CONTINENTAL

Enfoque basado en los derechos: asignación y características

Lago Yahuarcaca

- La comunidad conformó la asociación de pescadores artesanales de las siete (7) comunidades del sistema acuático del lago para que los represente.
- Realizar un uso, manejo y conservación de los recursos a partir del conocimiento tradicional, de la aplicación de los acuerdos de pesca y conformar el comité de vigilancia y control.
- **Resultados de los acuerdos:**
 - La disminución del uso de mallas y atarrayas menuderas.
 - Recuperación de las especies paco y gamitana.

Rio Amazonas

- los pescadores acordaron libremente y de manera consensuada delimitar 5 zonas de pesca.
- Alternan con pescadores peruanos en jornadas diurnas y nocturnas.

LA MUJER EN LA CAPTURA Y POST CAPTURA EN LA PESCA CONTINENTAL

Contribución de los enfoques a la gestión pesquera basados en los derechos para alcanzar la sostenibilidad

Uso sostenible del recurso

- En la captura y post captura se regula con medidas para reglamentar las tallas mínimas de captura, artes y las vedas.
- Medidas que no han sido efectivas por: la falta de interés de los pescadores, comerciantes y consumidores en entender la importancia de cumplir la reglamentación para lograr que los recursos sean sostenibles y de buena calidad.
- La falta de una política pública que brinde a los pescadores alternativas de desarrollo integral los convierte en los mas vulnerables frente a la oferta y la demanda, afectando la disminución de los recursos en los puertos de desembarque, y por consiguiente, la seguridad alimentaria de la población nativa de Leticia y de las comunidades adyacentes.

LA MUJER EN LA CAPTURA Y POST CAPTURA EN LA PESCA CONTINENTAL

Contribución de los enfoques a la gestión pesquera basados en los derechos para alcanzar la sostenibilidad

Mujer

- Para la mujer, no existe ninguna formación que le permita desarrollar:
 - **En el hogar:** buenas prácticas alimentarias.
 - **En la venta:** buenas prácticas de manipulación, conservación y comercialización.

Viabilidad económica de la pesquería

- La pesca se efectúa durante todo el año, los pescadores viven períodos de abundancia y de escasez de acuerdo con el nivel de las aguas.
- Las estadísticas pesqueras han evidenciado la constante disminución de los desembarcos en Leticia lo que demuestra la explotación continua del stock pesquero.



LA MUJER EN LA CAPTURA Y POST CAPTURA EN LA PESCA CONTINENTAL

Contribución de los enfoques a la gestión pesquera basados en los derechos para alcanzar la sostenibilidad

Viabilidad económica de la pesquería

- Los pescadores se han obligado a desplazarse a sitios más alejados y permanecer más tiempo en el cuerpo de agua para lograr capturar las especies que son apetecidas por el consumidor local y nacional y que les genere mayores ingresos.
- Los pescadores se involucran directamente en la venta, por lo que en parte se ha afectado el rol de la mujer que se ha visto relegada en esta etapa.

Se debe propender por una regulación que busque la sostenibilidad del recurso y a la vez conjugue aspectos ambientales, sociales y económicos.

LA MUJER EN LA CAPTURA Y POST CAPTURA EN LA PESCA CONTINENTAL

Contribución de los enfoques a la gestión pesquera basados en los derechos para alcanzar la sostenibilidad

Igualdad social

- La concertación entre las comunidades ha sido fundamental para contribuir al cumplimiento de los acuerdos de pesca en el río Amazonas y en el lago Yahuarcaca.
- Los derechos para limitar el volumen de captura y las jornadas de las faenas han hecho posible que se construyan procesos eficaces y equitativos, que les da garantía para continuar con el proyecto de vida para subsistir.

LA MUJER EN LA CAPTURA Y POST CAPTURA EN LA PESCA CONTINENTAL

Contribución de los enfoques a la gestión pesquera basados en los derechos para alcanzar la sostenibilidad

Igualdad social

- Con las medidas establecidas se han fortalecido como grupo y les ha permitido discutir y analizar la importancia de cumplir con las normas para realizar faenas de pesca responsable sin necesidad de tener un control constante por parte de las autoridades.
- La concertación y los acuerdos son ejemplo de autogestión y responsabilidad social.
- Sin embargo, se han presentado descontento e incumplimiento a los mismos por parte de algunos miembros.

LA MUJER EN LA CAPTURA Y POST CAPTURA EN LA PESCA CONTINENTAL

Principales desafíos y camino a seguir



La gestión en la pesca en la Amazonía es una tarea difícil de realizar por la extensión geográfica complejo acceso y situación socio económica de las comunidades.

Uno de los desafíos está en mejorar la supervisión y cumplimiento de las normas en la pesca artesanal.

Es necesario incentivar a los pescadores y comercializadores para que se registren y obtengan los permisos para ejercer la actividad.

LA MUJER EN LA CAPTURA Y POST CAPTURA EN LA PESCA CONTINENTAL

Principales desafíos y camino a seguir



Sensibilizar y brindar herramientas para que se enfoquen en la conservación.

Desarrollar líneas de crédito para los pescadores.

Fortalecer el nodo de pesca como escenario para concertar cuotas comunitarias de pesca, teniendo en cuenta el difícil acceso y control que dificulta regular la pesquería mediante cuotas individuales.

LA MUJER EN LA CAPTURA Y POST CAPTURA EN LA PESCA CONTINENTAL

Principales desafíos y camino a seguir



Incentivar la inversión en la educación para dar oportunidad y perspectivas de proyecto de vida alternas a la pesca y a la pos captura con enfoque de género, con el fin de facilitar otras actividades que permita reducir la presión al recurso.

Estrategias que se encuentran en el Plan Nacional de Desarrollo 2014-2018 "Todos por un nuevo país". Paz – Equidad y Educación.

Incorporar propuestas en los planes de gobierno municipal y departamental para alcanzar los objetivos del gobierno de un crecimiento sostenible e incluyente.

LA MUJER EN LA CAPTURA Y POST CAPTURA EN LA PESCA CONTINENTAL

Mejorando la sostenibilidad de la pesquería en el futuro

Visibilizar y profesionalizar la pesca artesanal en un programa de formación educativa direccionada por el Servicio Nacional de Aprendizaje SENA.

Incluir a los pescadores y a los comercializadores informales en el programa de seguridad social del estado colombiano.

Mejorar los esfuerzos para controlar la pesca, para ello se requiere contar con el censo pesquero y trabajar coordinadamente con las autoridades locales, con el fin de aunar esfuerzos técnicos y administrativos para realizar las salidas de inspección.

LA MUJER EN LA CAPTURA Y POST CAPTURA EN LA PESCA CONTINENTAL

MUCHAS GRACIAS



ELSY PERUCHO GOMEZ