Organización de las Naciones Unidas para la Alimentación y la Agricultura

FPMA BOLETÍN

Seguimiento y análisis de los precios alimentarios

N.º 9 SP
10 noviembre 2023
ISSN 2707-1995

INFORME MENSUAL SOBRE TENDENCIAS DE LOS PRECIOS ALIMENTARIOS

MENSAJES PRINCIPALES

- **Los precios internacionales de los cereales bajaron en su mayoría en octubre de 2023. Los precios del trigo disminuyeron, lastrados por las cotizaciones a la baja en la Federación de Rusia. Los precios internacionales del arroz cayeron un 2 % intermensual en octubre, afectados por una demanda mundial de importaciones que en general es poco dinámica. En cambio, los de los cereales secundarios se fortalecieron, ya que la subida de precios en Argentina compensó el descenso en Brasil.**
- **En la mayoría de los países supervisados por la FAO, los precios internos de los alimentos básicos estaban en octubre de 2023 en niveles interanuales más altos, debido sobre todo al aumento de los costes de producción y distribución. Algunos países han introducido o ampliado diversas medidas de políticas buscando aliviar la presión alcista sobre los precios y garantizar una mejor accesibilidad a los productos alimenticios básicos clave en los mercados locales.**

ÍNDICE

(Informe completo disponible sólo en Inglés)

PRECIOS INTERNACIONALES DE LOS CEREALES ... 2
ALERTAS DE PRECIOS INTERNOS ... 4
AMÉRICA CENTRAL Y EL CARIBE ... 8
AMÉRICA DEL SUR ... 10

Alertas de precios internos

Solo se incluyen alertas si los últimos datos de precios disponibles tienen menos de dos meses.

Fuente: SMIA, modificado para adaptarse a la ONU, 2023.

Argentina | Pan
Ecuador | Arroz
Malawi | Maíz
Myanmar | Arroz
Nigeria | Alimentos básicos
Pakistán | Harina de trigo
Sudán | Alimentos básicos
Sudán del Sur | Alimentos básicos
Zambia | Maíz
Zimbabwe | Maíz

SMIA - Sistema mundial de información y alerta sobre la alimentación y la agricultura

Los precios internacionales de los cereales bajan en su mayoría en octubre

Los precios internacionales del **trigo** bajaron en octubre por tercer mes consecutivo. Las cotizaciones de la Federación de Rusia (molienda, oferta, f.o.b., puertos de aguas profundas) continuaron su tendencia a la baja, cayendo un 4,4 % intermensual, lastradas por los abundantes suministros tras el final de la recolección. Los precios más bajos en la Federación de Rusia influyeron también en los de otros grandes exportadores, entre ellos los del trigo de referencia de los Estados Unidos de América (US Nº. 2, Hard Red Winter), que bajaron un 5,2 % en octubre, debido también a una mejora de la estimación de la producción. Los precios de Argentina (Trigo Pan, Up River, f.o.b.) cayeron igualmente un 3,5 %, influidos por la tendencia a la baja de los otros exportadores.

En cambio, los precios internacionales del **maíz** subieron ligeramente en octubre. Los menores suministros de maíz, la inquietud por las condiciones de sequía, los retrasos en la siembra y la lentitud de las ventas de los agricultores contribuyeron a una subida intermensual del 5,2 % de los precios argentinos (Up River, f.o.b.). Los suministros procedentes de la recolección en curso en los Estados Unidos de América mantuvieron estables los precios del maíz estadounidense de referencia (US Nº. 2, Yellow, f.o.b.), que subió tan solo el 0,67 % respecto al mes pasado. La mayor competencia de las exportaciones de los Estados Unidos de América ejerció presión a la baja sobre los precios del Brasil (Paranagua, pienso), que se redujeron un 1,2 %.

Precio internacionales de trigo

Dólar de los EE.UU. por tonelada

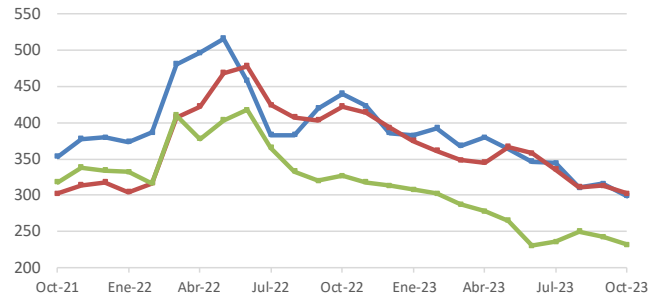

	Último precio Oct-23	Variación percentual 1M	3M	1A
Estados Unidos de America (Gulf), trigo (US N.º 2, Hard Red Winter)	299,00	-5,2	-13,1	-32,0
Argentina, trigo (Argentina, Trigo Pan, Up River, f.o.b.)	302,05	-3,5	-10,0	-28,5
Federación de Rusia (molienda, oferta, f.o.b., puertos de aguas profundas)	231,50	-4,4	-1,6	-29,0

Precios internacionales de maíz

Dólar de los EE.UU. por tonelada

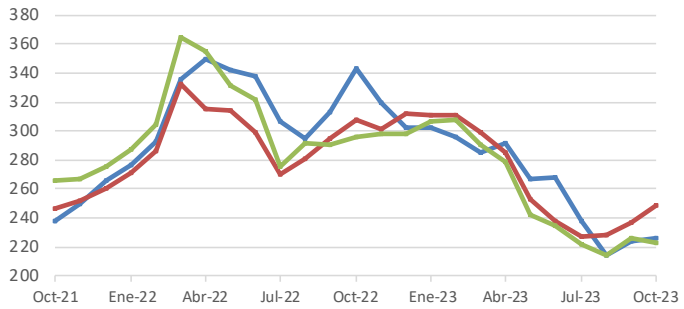

	Último precio Oct-23	Variación percentual 1M	3M	1A
Estados Unidos de America (Gulf), maíz (US N.º 2, Yellow)	225,54	0,7	-5,1	-34,3
Argentina, maíz (Argentina, Up River, f.o.b.)	248,95	5,2	9,5	-19,2
Brasil (Paranaguá), maíz (piensos)	222,91	-1,2	0,6	-24,6

Para más información visite el sitio web del FPMA aquí

El índice de precios de la FAO para todos los tipos de **arroz** alcanzó un promedio de 138,9 puntos en octubre de 2023, un 2,0 % menos que en septiembre, pero un 24,0 % por encima de su valor de un año antes. En los mercados asiáticos de arroz indica –con algunas excepciones notables–, los compradores siguieron absteniéndose de hacer compras sustanciales. En consecuencia, los precios de exportación cayeron en gran parte de Asia. En Tailandia, la fortaleza sostenida del baht frente al dólar de los EE.UU. en octubre contribuyó a la debilidad de la demanda exterior, al igual que las llegadas de las nuevas cosechas en Pakistán. Las cotizaciones de Viet Nam se mostraron algo más resilientes, en especial las del arroz de grado inferior, como reflejo de la menor disponibilidad para la exportación –tras los buenos resultados anteriores de las exportaciones– y cuando acaba de comenzar la recolección de la cosecha de otoño-invierno. Mientras tanto, el interés comprador latinoamericano y las ventas a Iraq mantuvieron estables los precios del arroz de los Estados Unidos de América (US No. 2, 4% Long Grain).

Precios internacionales del arroz

Dólar de los EE.UU. por tonelada

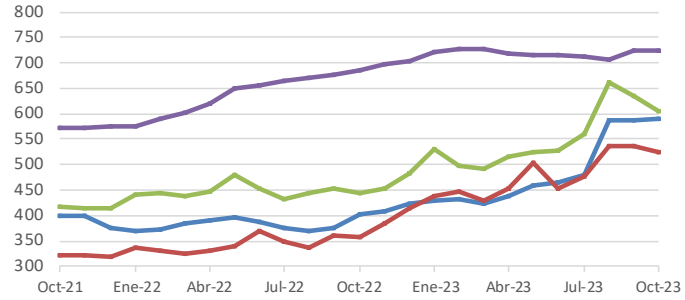

	Último precio Oct-23	Variación percentual 1M	3M	1A
Viet Nam, arroz (quebrado 25%)	589,00	0,3	23,0	46,2
Pakistán, arroz (quebrado 25%)	525,00	-2,4	9,8	47,1
Tailandia (Bangkok), arroz (Thai 100% B)	604,25	-4,7	7,6	36,1
Estados Unidos de America, arroz (US N.º 2, 4 % Long Grain)	724,75	-0,1	1,9	5,5

Para más información visite el sitio web del FPMA aquí

ALERTAS DE PRECIOS INTERNOS

Países en los que los precios de uno o más productos alimentarios básicos se encuentran en niveles inusualmente altos que pueden afectar negativamente al acceso a los alimentos

Argentina | Pan

Tasa de crecimiento (%)		
	en 09-23	Media del mismo periodo
3 meses	8,1	-0,4
12 meses	2,6	0,1

Tasa de crecimiento compuesta en términos reales.
Hace referencia a: Argentina, Gran Buenos Aires, venta al por menor, pan (tipo francés).

El precio del pan sube casi un 15 % a nivel intermensual en septiembre y alcanza un nuevo récord

Los precios de venta al por menor del **pan (tipo francés)** siguieron subiendo con fuerza en septiembre de 2023, casi un 15 % en comparación con el mes anterior, tras la decisión del Banco Central de devaluar el peso argentino y fijarlo en ARS 350/USD 1 para octubre de 2023. En septiembre, los precios alcanzaron niveles superiores en más de un 165 % a los de un año antes, como reflejo de los elevados precios de la harina de trigo y agravados por los mayores costes de molienda y transporte. En general, los precios de los **productos alimenticios** siguieron aumentando, en medio de condiciones macroeconómicas difíciles, registrando una inflación de dos dígitos por segundo mes consecutivo en septiembre, en que la tasa de inflación alimentaria anual alcanzó el 150 % a nivel nacional.

Ecuador | Arroz

Tasa de crecimiento (%)		
	en 10-23	Media del mismo periodo
3 meses	1,7	-0,4
12 meses	2,6	-0,1

Tasa de crecimiento compuesta en términos reales.
Hace referencia a: Ecuador, Quito, venta al por mayor, arroz (grano largo).

Los precios del arroz se mantienen en octubre al menos un 30 % por encima respecto a un año antes

Tras los pronunciados aumentos de los cuatro meses anteriores, los precios de venta al por mayor del **arroz** siguieron subiendo en octubre de 2023 en Cuenca y en la capital, Quito, mientras que bajaron en Guayaquil. En todos estos mercados, los precios se situaron entre un 32 % y un 54 % por encima de sus valores de octubre de 2022, como reflejo de los escasos suministros de la reducida producción de la temporada principal de 2023, que se vio afectada por el exceso de lluvias durante el período de recolección. Para aumentar la disponibilidad interna y estabilizar los precios del arroz, el Gobierno suspendió los derechos de importación del arroz (hasta 63 246 toneladas) del 17 de julio al 31 de diciembre de 2023.

Malawi | Maíz

Tasa de crecimiento (%)		
	en 10-23	Media del mismo periodo
3 meses	5,5	0,4
12 meses	4,1	0,3

Tasa de crecimiento compuesta en términos reales.
Hace referencia a: Malawi, Mzimba, venta al por menor, maíz.

El precio del maíz sube lentamente, pero llega casi a duplicarse a nivel interanual

En septiembre y octubre de 2023, el precio medio nacional de venta al por menor del **grano de maíz** siguió aumentando, pero a un ritmo notablemente inferior al de los dos meses anteriores. En octubre, los precios alcanzaron máximos históricos y casi duplicaban los valores de un año antes. La reciente desaceleración del alza de los precios refleja en parte la venta de existencias de maíz por parte de los agricultores para generar efectivo con el que comprar insumos agrícolas, y un repunte de las importaciones de los países vecinos que han aliviado algo la presión del suministro en los mercados. A nivel interanual, los elevados precios se explican mayormente por la debilidad de la moneda y la escasa cosecha nacional de maíz en 2023.

Nivel de alerta sobre precios: Alto Moderado

Para más información visite el sitio web del FPMA aquí

Myanmar | Arroz

Tasa de crecimiento (%)		
	en 10-23	Media del mismo periodo
3 meses	-0,4	1,1
12 meses	3,2	0,4

Tasa de crecimiento compuesta en términos reales.
Hace referencia a: Myanmar, Yangon, venta al por menor, arroz (Emata, mediano).

Los precios internos del arroz bajan en octubre, pero siguen cerca de máximos históricos

Los precios al por menor del **arroz** "Emata", muy consumido, bajaron en octubre de 2023 por primera vez desde noviembre de 2022, debido sobre todo a la llegada de suministros de la cosecha principal de 2023. Sin embargo, los precios permanecieron en un nivel interanual casi récord, hasta un 60 % más altos. El elevado nivel de los precios refleja una disponibilidad en general escasa, debida a unas producciones de 2022 y 2023 por debajo de la media, así como a las perturbaciones de los mercados relacionadas con los conflictos. Los elevados precios de los insumos agrícolas y los costes de transporte han añadido presión alcista a los precios.

Nigeria | Alimentos básicos

Tasa de crecimiento (%)		
	en 09-23	Media del mismo periodo
3 meses	21,6	5,1
12 meses	7,2	0,2

Tasa de crecimiento compuesta en términos reales.
Hace referencia a: Nigeria, Giwa, venta al por mayor, sorgo (blanco).

Los precios de los alimentos básicos suben en muchos mercados y alcanzan niveles muy altos en septiembre

Los precios de venta al por mayor del **sorgo** subieron en todo el país en septiembre de 2023, mientras que los del **mijo** y el **maíz** mostraron tendencias desiguales. Los precios del mijo, maíz y sorgo se mostraban más altos a nivel interanual. Por su parte, los precios de venta al por mayor del arroz local e importado se mantuvieron estables o subieron en septiembre, manteniendo sus niveles interanuales más altos. Los altos precios de los **cereales** obedecen principalmente a los elevados costes del transporte –tras la reciente supresión de la subvención a los carburantes –, la devaluación del naira y el ligero retraso de las cosechas en las zonas septentrionales que, además, se espera que experimenten déficits localizados de producción.

Pakistán | Harina de trigo

Tasa de crecimiento (%)		
	en 10-23	Media del mismo periodo
3 meses	-4,0	1,1
12 meses	1,4	0,1

Tasa de crecimiento compuesta en términos reales.
Hace referencia a: Pakistán, Karachi, venta al por menor, trigo (harina).

Los precios de venta al por menor de la harina de trigo bajan en octubre, pero siguen cerca de sus niveles récord

Los precios al por menor de la **harina de trigo** –el principal alimento básico del país–, han disminuido ligeramente desde agosto de 2023, debido a la mejora de las disponibilidades del mercado a partir de la cosecha de 2023. Los precios se situaron en octubre de 2023 en niveles casi récord, con una subida media interanual del 85 %, tras los fuertes aumentos registrados entre abril de 2022 y mayo de 2023, debido a la escasez de suministros en los mercados y a los elevados costes de producción y transporte, impulsados principalmente por las subidas de los precios del petróleo y la energía. La fuerte depreciación de la moneda nacional, que encareció las importaciones, contribuyó también a la subida de precios. Según la Oficina de Estadística de Pakistán, la inflación alimentaria ha disminuido ligeramente desde junio de 2023, pero permanece en niveles elevados, estimados en el 34,6 % en septiembre de 2023.

Nivel de alerta sobre precios: Alto Moderado

Para más información visite el sitio web del FPMA aquí

Sudán | Alimentos básicos

Tasa de crecimiento (%)		
	en 09-23	Media del mismo periodo
3 meses	11,5	0,0
12 meses	0,4	0,0

Tasa de crecimiento compuesta en términos reales.
Hace referencia a: Sudán, Kadugli, venta al por menor, sorgo.

Precios de los alimentos básicos a niveles muy altos en septiembre de 2023, impulsados por el conflicto en curso

Los precios de los principales alimentos básicos, **sorgo** y **mijo**, siguieron tendencias desiguales en septiembre de 2023. En septiembre, los precios se situaron por debajo de los elevadísimos valores de un año antes en varios mercados, pero alcanzaban hasta más del triple de los niveles de dos años antes. Los precios de los **cereales** comenzaron a seguir una tendencia alcista sostenida a finales de 2017 por la difícil situación macroeconómica, unida a los elevados precios del combustible y de los insumos agrícolas, que dispararon los costes de producción y transporte. La mayor inestabilidad política a partir de 2019 y el conflicto desde abril de 2023 supusieron una presión alcista adicional.

Sudán del Sur | Alimentos básicos

Tasa de crecimiento (%)		
	en 10-23	Media del mismo periodo
3 meses	-0,7	0,8
12 meses	2,5	1,1

Tasa de crecimiento compuesta en términos reales.
Hace referencia a: Sudán del Sur, Juba, venta al por menor, maíz (blanco).

Los precios del maíz y el sorgo siguen firmes en octubre a niveles excepcionalmente altos, debido sobre todo a la insuficiencia de suministros y a las graves dificultades macroeconómicas

En la capital, Juba, los precios del **maíz** y el **sorgo** permanecieron firmes en octubre de 2023. Los precios del **trigo** y el **maní** importados –otros alimentos básicos importantes en la dieta local–, bajaron en octubre un 4 y un 11 %, respectivamente, mientras que los de la **mandioca** se mantuvieron estables. Los precios nominales de los alimentos en octubre se situaron en niveles excepcionalmente altos, con los del maíz y el sorgo un 31 y 22 %, respectivamente, por encima de sus ya elevados valores de un año antes, y más de 100 veces los de julio de 2015, antes del colapso de la moneda. Detrás de los altos precios de los alimentos están la insuficiencia de suministros debida a la baja producción local y a la reducción de las importaciones, y la situación macroeconómica que continúa siendo difícil, derivada de las escasas reservas de divisas y la debilidad de la moneda nacional.

Zambia | Maíz

Tasa de crecimiento (%)		
	en 10-23	Media del mismo periodo
3 meses	8,1	2,5
12 meses	4,4	0,1

Tasa de crecimiento compuesta en términos reales.
Hace referencia a: Zambia, promedio nacional, venta al por menor, maíz (blanco).

Los precios del grano de maíz y de la harina de maíz siguen alcanzando nuevos récords

El precio medio nacional del **grano de maíz** subió un 12 % en octubre de 2023 en comparación con el mes anterior, alcanzando un nuevo nivel récord, y era un 80 % superior a nivel interanual. La debilidad de la moneda es un factor clave del alza de precios, con los consiguientes aumentos de los costes de combustible y transporte que contribuyen directamente a la subida de los precios del grano de maíz, y en particular de los productos de **harina de maíz**, que también alcanzaron un record histórico en octubre. En septiembre, el Gobierno de la República de Zambia anunció planes para distribuir harina de maíz de la reserva nacional a determinados puntos de venta al por menor, con el objetivo de contribuir a moderar el aumento de los precios.

Nivel de alerta sobre precios: Alto Moderado

Para más información visite el sitio web del FPMA aquí

Zimbabwe | Maíz

Tasa de crecimiento (%)		
	en 09-23	Media del mismo periodo
3 meses	7,5	-1,1
12 meses	16,7	1,5

Tasa de crecimiento compuesta en términos reales.
Hace referencia a: Zimbabwe, Harare, Mbare, venta al por menor, maíz (blanco).

Los precios de los alimentos dan señales de estabilizarse, pero permanecen en niveles excepcionalmente altos

Tras las fuertes subidas registradas entre enero y julio de 2023, los precios del **grano de maíz** –un alimento básico fundamental–, se mantuvieron relativamente estables en los dos meses siguientes; sin embargo, los precios permanecían notablemente más altos a nivel interanual en septiembre de 2023. En consecuencia, y reflejando el peso del producto en el índice de precios al consumo, la tasa de inflación alimentaria anual permaneció prácticamente sin cambios en el 24 % en octubre (la tasa en septiembre fue del 23 %). Esta reciente estabilidad refleja, en parte, la incorporación de los bienes cotizados en dólares de los EE.UU. en la medición de la tasa de inflación, para dar cuenta de un mayor uso de los dólares en la economía local. Esto ha disminuido la influencia de los precios expresados en la moneda nacional, que han seguido subiendo. Aunque los precios han mostrado una mayor estabilidad en los últimos meses, siguen estando en niveles excepcionalmente altos y son una de las principales causas de la elevada prevalencia de la inseguridad alimentaria.

Nivel de alerta sobre precios: Alto Moderado

Para más información visite el sitio web del FPMA aquí

Los precios de los frijoles rojos y negros suben en toda la subregión en octubre de 2023

En **El Salvador**, **Honduras** y **Nicaragua**, los precios de venta al por mayor de los frijoles rojos subieron en octubre de 2023, tras breves descensos estacionales en los dos meses anteriores. En **Nicaragua**, el aumento mensual de los precios fue del 12 %, apoyado por la fuerte demanda de El Salvador y Honduras. Las importaciones de frijoles rojos de Nicaragua entre mayo y agosto de 2023 subieron casi un 85 % a nivel interanual en **El Salvador** y más de un 30 % con respecto al año antes en Honduras. En octubre, los precios estaban cerca de sus niveles de un año antes en **Honduras**, mientras que permanecían al menos un 15 % por encima respecto a un año antes en El Salvador y Nicaragua.

En **Guatemala**, tras un repunte a mediados de octubre causado por las limitaciones logísticas debidas a las protestas civiles, los precios de venta al por mayor de los frijoles negros bajaron hacia finales de mes, al mejorar los suministros de forma estacional, y retrocedieron a sus valores de septiembre. En octubre, los precios permanecían casi un 30 % más altos a nivel interanual, tras las subidas registradas desde mayo. En **México**, los precios al por mayor de los frijoles negros repuntaron en octubre a pesar del inicio de la cosecha principal, debido a las expectativas de una producción inferior a la media y, por tanto de escasez de suministros, que continúa desde la anterior temporada secundaria. En la mayoría de los mercados, los precios estaban al menos un 15 % por encima de los de un año antes.

Los precios de venta al por mayor del maíz blanco mostraron tendencias desiguales en octubre de 2023. Los precios siguieron bajando en **El Salvador** y **Honduras**, con mejores disponibilidades en los mercados a partir de la cosecha principal, y eran inferiores a los de un año antes. En **Nicaragua**, los precios disminuyeron de forma estacional en octubre por primera vez en cuatro meses, pero permanecían casi un 50 % más altos a nivel interanual. En **Guatemala**, las protestas y bloqueos de carreteras de mediados de octubre provocaron un aumento del precio medio intermensual. Sin embargo, el posterior aumento de los suministros internos ejerció una presión a la baja sobre los precios, que a finales de octubre se acercaban a los niveles de un mes antes. En **México**, pese al inicio de la recolección de la temporada principal, los precios subieron en la mayoría de los mercados, impulsados por las desfavorables perspectivas de producción de la cosecha principal, debido a unas condiciones meteorológicas más secas y calurosas.

En **Costa Rica**, los precios de venta al por menor del arroz se debilitaron ligeramente y registraron un ligero descenso a nivel interanual en octubre de 2023, ya que la presión a la baja de las elevadas importaciones en los ocho primeros meses de 2023 se vio limitada por la importante caída prevista de la producción interna. En **la República Dominicana**, a pesar de la menor cosecha de arroz cáscara recolectada entre agosto y octubre, los precios de venta al por menor del arroz subieron por cuarto mes consecutivo en octubre, apoyados por la inquietud sobre la repercusión de las condiciones secas del tercer trimestre de 2023 en el rendimiento de las cosechas. La incertidumbre sobre la continuación de las exportaciones a Haití tras el cierre de todas las fronteras a mediados de septiembre –aunque se reabrieron parcialmente el 11 de octubre de 2023–, ejerció presión alcista adicional. Tras estas subidas, los precios del arroz eran superiores en un 14 % con respecto al año antes, a pesar de que la cosecha principal, que se recolectó en el primer semestre de 2023, fue superior a la media.

En la mayoría de los mercados de **Haití**, los precios al por menor de la harina de maíz de producción nacional bajaron en septiembre de 2023, y en más de un 20 % intermensual en los departamentos de Centre, Grand-Anse y Nord-Est, como reflejo de la mejora de las disponibilidades del mercado a partir de la cosecha de la temporada principal de 2023. Los precios de los frijoles negros también se redujeron, aunque en menor medida que los del maíz. A pesar del reciente debilitamiento, los precios de la harina de maíz y los frijoles negros se mantuvieron por encima de sus niveles de un año antes en la mayoría de los mercados, apuntalados por las cosechas inferiores a la media en 2022 y la cosecha de la temporada principal de 2023, así como por el debilitamiento sostenido de la moneda nacional a lo largo de 2021 y 2022. Las dificultades de acceso a los mercados de Puerto Príncipe y Artibonite –debido al aumento de la inseguridad–, favoreció igualmente los elevados niveles de precios en estas zonas. Aunque subieron en general a nivel interanual, los precios de los productos alimenticios importados –como el arroz, el aceite vegetal y la harina de trigo– se mantuvieron estables o se debilitaron en septiembre debido a la estabilidad de la gourde frente al dólar de los EE.UU.

Precios mayoristas de frijoles en Centroamérica

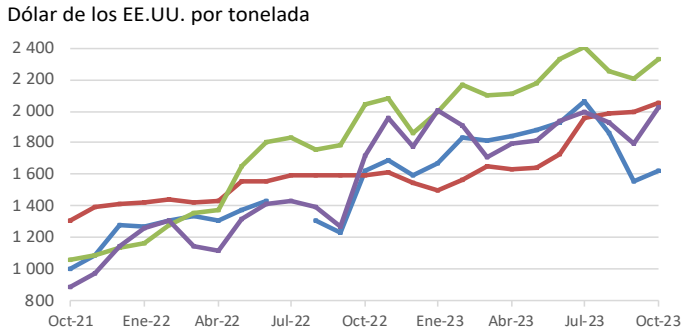

	Último precio Oct-23	Variación percentual 1M	3M	1A
Honduras, Tegucigalpa, frijoles (rojos)	1 626,68	4,4	-21,3	0,2
Guatemala, Ciudad de Guatemala, frijoles (negros)	2 049,08	2,5	4,7	28,6
El Salvador, San Salvador, frijoles (rojos)	2 325,18	5,6	-3,5	13,8
Nicaragua, Managua, (oriental), frijoles (rojos)	2 025,32	12,8	1,4	17,6

Para más información visite el sitio web del FPMA aquí

Precios mayoristas de maíz blanco en Centroamérica

Dólar de los EE.UU. por tonelada

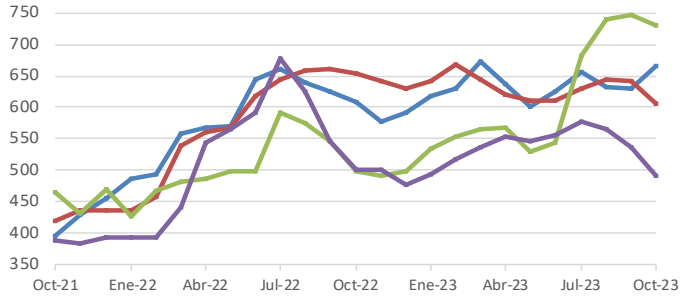

	Último precio Oct-23	Variación percentual 1M	3M	1A
Guatemala, Ciudad de Guatemala	666,16	5,7	1,4	9,6
El Salvador, San Salvador	605,88	-5,5	-3,9	-7,2
Nicaragua, Managua (oriental)	730,18	-2,4	6,9	46,4
Honduras, Tegucigalpa	490,38	-8,6	-15,0	-2,2

Para más información visite el sitio web del FPMA aquí

Los precios del maíz suben en su mayoría, mientras que los del trigo y el arroz siguen tendencias desiguales

En la mayoría de los países de la subregión, los precios al por mayor del maíz amarillo subieron en octubre de 2023, con la notable excepción de **Bolivia (Estado Plurinacional de)** y **Colombia**, donde la mejora estacional de los suministros ejerció presión a la baja sobre los precios. En **Colombia**, en la capital, Bogotá, los precios disminuyeron bruscamente un 16 % intermensual, lastrados por las mayores importaciones a nivel interanual en el período de julio a agosto. En **Brasil**, los precios subieron en la mayoría de los mercados, impulsados por las cuantiosas exportaciones registradas en septiembre. En los principales mercados, los precios bajaron al menos un 30 % con respecto al año anterior, lo que se espera que se traduzca en una contracción de la zona plantada para la campaña de 2024/25, con las labores de siembra en curso. En **Argentina**, los precios siguieron subiendo en octubre más de un 20 % intermensual debido a la escasez de suministros de la cosecha de 2023 –afectada por la sequía y estimada en un 25 % por debajo de la media–, impulsados por las mayores exportaciones a nivel interanual en el periodo de agosto a septiembre. Además de los escasos suministros, la devaluación del peso argentino por el Banco Central en agosto agravó el fuerte aumento de precios, que en octubre superaban en un 125 % los niveles de un año antes. En **Uruguay**, los precios subieron por segundo mes consecutivo con la siembra en curso, y se espera que la superficie plantada aumente a nivel interanual. Los precios se situaron un 8 % por debajo de sus niveles de octubre de 2022, lo que refleja los abundantes suministros derivados de un aumento de las importaciones que se quintuplicaron durante los nueve primeros meses de 2023 en comparación con el mismo período del año antes, lo que compensó con creces la reducida producción de 2023, muy por debajo de la media y afectada por la sequía. En **Perú**, los precios repuntaron en octubre como consecuencia del reciente fortalecimiento de las cotizaciones internacionales y estaban un 12 % por debajo respecto a un año antes, reflejando cosechas superiores a la media en 2022 y el primer semestre de 2023.

Los precios de venta al por mayor del trigo y la harina de trigo mostraron tendencias desiguales en octubre de 2023. En **Argentina** –principal productor de trigo de la subregión–, los precios del trigo siguieron subiendo con fuerza por tercer mes consecutivo, impulsados por las desfavorables perspectivas de producción para la cosecha de 2023, que se recolectará a partir de noviembre. Como reflejo de la escasez de suministros debido a la cosecha inferior a la media de 2022, los precios subieron casi un 90 % a nivel interanual. En **Uruguay**, los precios del trigo se mantuvieron estables ante el inicio de la recolección de la cosecha de 2023 a mediados de noviembre. En cambio, en **Brasil** siguieron bajando en los principales estados productores, ya que los abundantes suministros estacionales contrarrestaron con creces la presión alcista derivada de la inquietud por el impacto de unas lluvias continuadas por encima de la media en el rendimiento de los cultivos. En octubre, los precios estaban por debajo de los niveles de un año antes en estos países, como reflejo de los abundantes suministros de las excelentes cosechas de 2022. En los países importadores, los precios de la harina de trigo bajaron en **Bolivia (Estado Plurinacional de)** y **Colombia**, y permanecieron sin cambios en **Ecuador** y **Perú**. Los precios eran inferiores a los de octubre de 2022, salvo en Perú, donde se aproximaban a los de un año antes.

Los precios del arroz también siguieron tendencias desiguales en octubre de 2023. En **Ecuador**, los precios al por mayor del arroz en octubre subieron entre un 32 y un 54 % interanual, tras fuertes subidas en el periodo de junio a septiembre, a causa de la escasez de suministros de la producción de la temporada principal de 2023, afectada por lluvias excesivas. En **Brasil**, aunque los precios al por mayor bajaron en Rio Grande do Sul –el principal estado productor–, debido a las menores exportaciones a nivel interanual en septiembre de 2023, los precios subieron de forma estacional en el Distrito Federal. Los precios se incrementaron más de un 25 % respecto al año anterior, impulsados por la escasez de suministros tras dos años consecutivos de cosechas por debajo de la media, así como por el aumento de las exportaciones a nivel interanual en los ocho primeros meses de 2023. En **Uruguay**, los precios al por mayor siguieron aumentando con las operaciones de siembra en curso y se situaron más de un 10 % por encima de los de un año antes, debido a las mayores exportaciones a nivel interanual entre julio y septiembre de 2023. Los precios de venta al por mayor del arroz se mantuvieron estables o disminuyeron de forma estacional en **Colombia**, con la mejora de los suministros a partir de la cosecha principal de 2023, así como en **Bolivia (Estado Plurinacional de)**. En **Perú**, los precios al por mayor se fortalecieron ligeramente en octubre, tras las fuertes subidas de los dos meses anteriores, en consonancia con las tendencias de los mercados internacionales.

Precios mayoristas de cereales en Bolivia (Estado Plurinacional de)

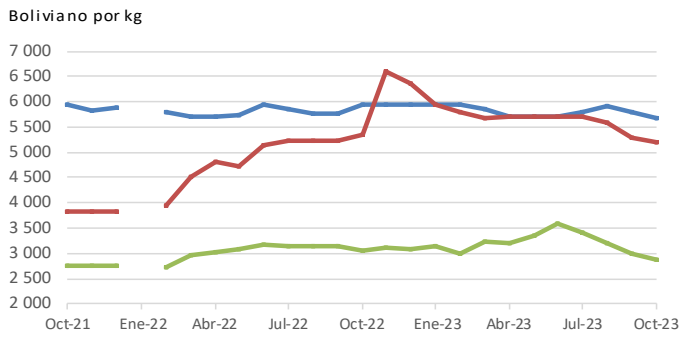

	Último precio Oct-23	Variación percentual 1M	3M	1A
Santa Cruz, arroz (primera calidad)	5 677,76	-2,1	-1,9	-4,4
La Paz, trigo (harina)	5 206,74	-1,8	-8,7	-2,5
La Paz, maíz (amarillo)	2 860,00	-4,7	-16,3	-6,7

Para más información visite el sitio web del FPMA aquí

Precios mayoristas de cereales en Colombia

Peso colombiano por tonelada

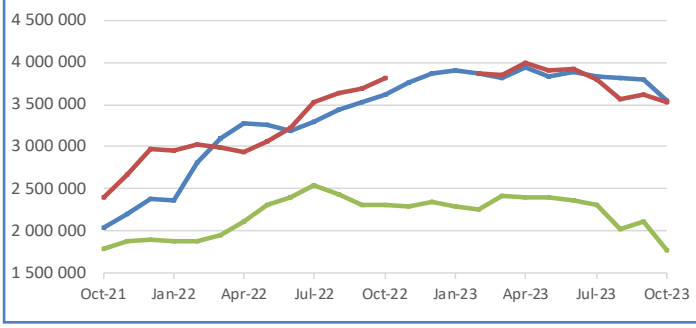

	Último precio Oct-23	Variación percentual 1M	3M	1A
Bogotá, arroz (primera calidad)	3 540 250	-6,6	-7,7	-1,9
Bogotá, trigo (harina)	3 535 250	-2,3	-7,0	-7,1
Bogotá, maíz (amarillo)	1 778 670	-16,1	-23,2	-22,8

Precios mayoristas de cereales en Brasil

Real brasileño por kg

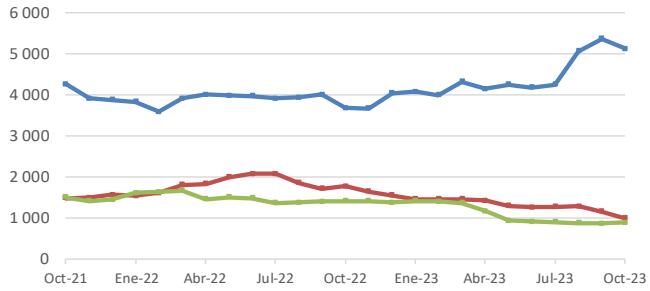

	Último precio Oct-23	Variación percentual 1M	3M	1A
Rio Grande do Sul, arroz (molido, grano largo fino, tipo 1)	5 129,19	-4,4	20,4	39,3
Rio Grande do Sul, trigo	995,53	-13,6	-22,1	-43,7
Paraná, maíz (amarillo)	887,84	3,0	-2,0	-37,3

Precios mayoristas de cereales en Argentina

Peso argentino por tonelada

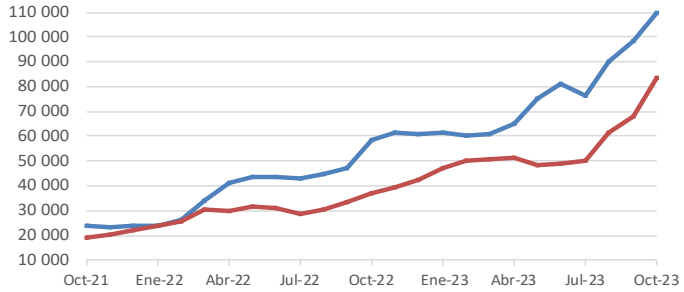

	Último precio Oct-23	Variación percentual 1M	3M	1A
Córdoba, trigo	109 734,60	11,2	43,3	87,6
Rosario, maíz (amarillo)	83 637,50	22,6	65,9	125,6

Precios mayoristas de cereales en Uruguay

Peso uruguayo por tonelada

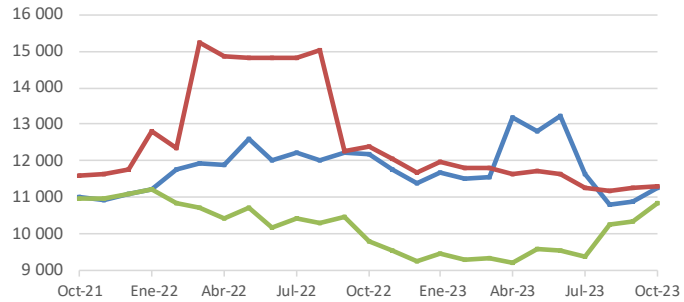

	Último precio Oct-23	Variación percentual 1M	3M	1A
Promedio nacional, maíz	11 246,55	3,1	-3,5	-7,6
Promedio nacional, trigo	11 326,87	0,5	0,7	-8,6
Promedio nacional, arroz	10 845,00	5,0	15,6	10,8

Para más información visite el sitio web del FPMA aquí

Precios mayoristas de cereales en Perú

Nuevo sol por tonelada

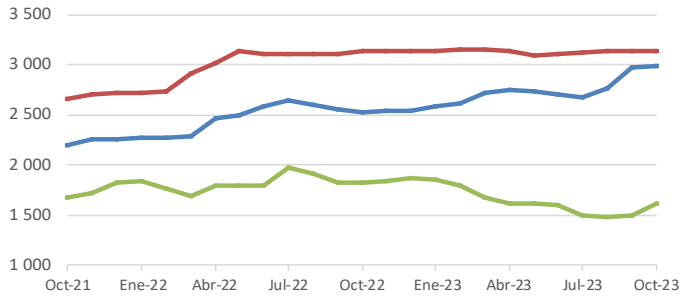

	Último precio Oct-23	Variación percentual 1M	3M	1A
Arroz (molido, superior)	2 990	0,7	11,6	18,7
Trigo (harina)	3 130	0,0	0,3	-0,3
Maíz (amarillo)	1 610	8,1	7,3	-12,0

Para más información visite el sitio web del FPMA aquí

Este boletín ha sido preparado por el **equipo de seguimiento y análisis de los precios alimentarios (FPMA)** del Sistema mundial de información y alerta sobre la alimentación y la agricultura (SMIA) de la División de Mercados y Comercio de la FAO. Contiene la más reciente información y análisis sobre los precios internos de los alimentos básicos, principalmente en los países en desarrollo, complementando el análisis de la FAO sobre los mercados internacionales. Ofrece alertas tempranas sobre aumentos de los precios de los alimentos a nivel de país que pueden afectar negativamente a la seguridad alimentaria.

La fuente de los datos a partir de los cuales se elaboran los gráficos y tablas incluidos en este informe es la **Herramienta de seguimiento y análisis de los precios de los alimentos (FPMA**) del Sistema mundial de información y alerta sobre la alimentación y la agricultura (SMIA) de la FAO. La base de datos de la Herramienta FPMA incluye series de precios mensuales al por menor y/o al por mayor de los principales alimentos consumidos en más de 100 países, así como precios semanales o mensuales de más 80 productos alimenticios y piensos comercializados a nivel internacional. Consulte la herramienta en el sitio web del SMIA: https://fpma.fao.org/

El presente informe se basa en información disponible hasta principios de noviembre de 2023.

Para más información, visite el **sitio web FPMA** en: http://www.fao.org/giews/food-prices/home/es/

Puede dirigir sus consultas a:
Equipo a cargo de Seguimiento y análisis de los precios alimentarios (FPMA) del SMIA
Mercados y comercio - Desarrollo económico y social
GIEWS1@fao.org

Organización de las Naciones Unidas para la Alimentación y la Agricultura (FAO)

Rome, Italia

El **Sistema mundial de información y alerta sobre la alimentación y la agricultura (SMIA)** ha creado una lista de distribución para difundir sus informes. Para suscribirse, envíe el formulario de inscripción que encontrará en el siguiente enlace: http://newsletters.fao.org/k/Fao/markets_and_trade_english_giews_world

Las denominaciones empleadas en este producto informativo y la forma en que aparecen presentados los datos que contiene no implican, por parte de la Organización de las Naciones Unidas para la Alimentación y la Agricultura (FAO), juicio alguno sobre la condición jurídica o nivel de desarrollo de países, territorios, ciudades o zonas, o de sus autoridades, ni respecto de la delimitación de sus fronteras o límites. La mención de empresas o productos de fabricantes en particular, estén o no patentados, no implica que la FAO los apruebe o recomiende de preferencia a otros de naturaleza similar que no se mencionan.

Las opiniones expresadas en este producto informativo son las de su(s) autor(es), y no reflejan necesariamente los puntos de vista o políticas de la FAO.

ISSN 2707-1995 [Impresa]
ISSN 2707-2002 [En línea]

© FAO, 2023

Algunos derechos reservados. Este obra está bajo una licencia de Creative Commons Reconocimiento-NoComercial-CompartirIgual 3.0 Organizaciones intergubernamentales.; https://creativecommons.org/licenses/by-nc-sa/3.0/igo/deed.es).

De acuerdo con las condiciones de la licencia, se permite copiar, redistribuir y adaptar la obra para fines no comerciales, siempre que se cite correctamente, como se indica a continuación. En ningún uso que se haga de esta obra debe darse a entender que la FAO refrenda una organización, productos o servicios específicos. No está persmitido utilizar el logotipo de la FAO. En caso de adaptación, debe concederse a la obra resultante la misma licencia o una licencia equivalente de Creative Commons. Si la obra se traduce, debe añadirse el siguiente descargo de responsabilidad junto a la referencia requerida: "La presente traducción no es obra de Organización de las Naciones Unidas para la Alimentación y la Agricultura (FAO). La FAO no se hace responsable del contenido ni de la exactitud de la traducción. La edición original en inglés será el texto autorizado".

Todo litigio que surja en el marco de la licencia y no pueda resolverse de forma amistosa se resolverá a través de mediación y arbitraje según lo dispuesto en el artículo 8 de la licencia, a no ser que se disponga lo contrario en el presente documento. Las reglas de mediación vigentes serán el reglamento de mediación de la Organización Mundial de la Propiedad Intelectual http://www.wipo.int/amc/en/mediation/rules y todo arbitraje se llevará a cabo de manera conforme al reglamento de arbitraje de la Comisión de las Naciones Unidas para el Derecho Mercantil Internacional (CNUDMI).

Materiales de terceros. Si se desea reutilizar material contenido en esta obra que sea propiedad de terceros, por ejemplo, cuadros, gráficos o imágenes, corresponde al usuario determinar si se necesita autorización para tal reutilización y obtener la autorización del titular del derecho de autor. El riesgo de que se deriven reclamaciones de la infracción de los derechos de uso de un elemento que sea propiedad de terceros recae exclusivamente sobre el usuario.

Ventas, derechos y licencias. Los productos informativos de la FAO están disponibles en la página web de la Organización (http://www.fao.org/publications/es) y pueden adquirirse dirigiéndose a publications-sales@fao.org. Las solicitudes de uso comercial deben enviarse a través de la siguiente página web: www.fao.org/contact-us/licence-request. Las consultas sobre derechos y licencias deben remitirse a: copyright@fao.org.