



Niñez y adolescencia rural ocupada en la agricultura

Julio 2016

Características generales de la niñez y adolescencia ocupada

Este boletín elaborado por el Observatorio del Mercado Laboral presenta datos estadísticos y análisis sobre las condiciones en que vive la niñez y adolescencia en Guatemala comprendida entre los 7 y 17 años de edad. La Organización Internacional del Trabajo (OIT), en una de sus definiciones, delimita el trabajo infantil y adolescente como *“aquel que le quita o le priva a los niños y adolescentes a desarrollar su potencial, el que atenta a su dignidad y que no le permite desarrollarse a nivel físico y fisiológico.”*

En Guatemala, el trabajo infantil adolescente en edades de 7 a 17 años es una realidad. Esta situación compromete las oportunidades futuras de los menores, alejándolos del sistema educativo y poniendo en riesgo su integridad física, psicológica y moral al desempeñar tareas inapropiadas para su edad y desarrollo. Las consecuencias del

trabajo a temprana edad también repercuten en el desarrollo del país, pues niños y adolescentes menos formados representan una fuerza de trabajo disminuida y de inferior productividad, con difícil acceso a un trabajo decente y de calidad.

En 1996, Guatemala sanciona y promulga el Convenio N° 138 de la OIT sobre la edad mínima para trabajar. Adoptado en la 58° Reunión de la Conferencia Internacional del Trabajo, esta refiere que la edad mínima fijada para trabajar no deberá ser inferior a la edad en que cesa la obligación escolar, o en todo caso, a los 15 años. Actividades laborales antes de esta edad se consideran por lo tanto trabajo infantil. En consecuencia, de 15 a 17 años se constituye como trabajo adolescente. Así mismo, en el 2001 entra en vigor el Convenio N° 182 de la OIT, que define las peores formas de trabajo infantil.

Se considera trabajo
infantil antes de los

15
años

Se considera trabajo
adolescente de los

15 a 17
años

Fuente: Todas las gráficas
fueron desarrolladas en base
a la Encuesta Nacional de
Condiciones de Vida
-ENCOVI 2014-, desarrollada
por el Instituto Nacional de
Estadística -INE-

Niñez y adolescencia ocupada en Guatemala

Según la Encuesta Nacional de Condiciones de Vida (ENCOVI 2014), la población guatemalteca es de 16 millones de personas. De ellas, 4.3 millones (27 por ciento) son niños y adolescentes de entre 7 y 17 años.

Un total de 790,249 están ocupados; es decir, 344,371 (43.6 por ciento) de niños de 7 a 14 años y 445,878 (56.4 por ciento) de adolescentes de 15 a 17 años.

Sin embargo, 4 de cada 10 niños y adolescentes que no se encuentran trabajando realizan otro tipo de actividades, como los oficios domésticos y otros.

De aquí en adelante el boletín analiza la situación de la niñez y adolescencia ocupada sin hacer distinción entre las diferentes edades.

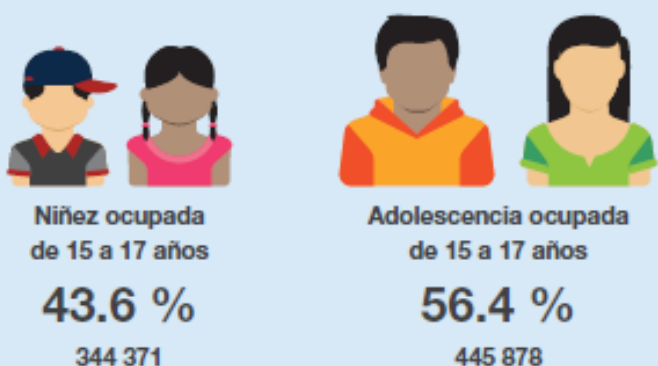

Categoría ocupacional de la niñez y adolescencia rural ocupada

El 60.4 por ciento de niños, niñas y adolescentes recibe ninguna remuneración en metálico por las actividades productivas que realiza. El 37.3 por ciento recibe alguna remuneración y trabaja para un empleador, mientras que el 2.3 por ciento opera como trabajador de manera independiente o por cuenta propia no agrícola.

Del porcentaje que trabaja para un empleador, el 24.1 por ciento son jornaleros o peones principalmente agrícolas, el 10.7 por ciento son empleados por empresas privadas y otro 1.9 por ciento se emplean en casas particulares.

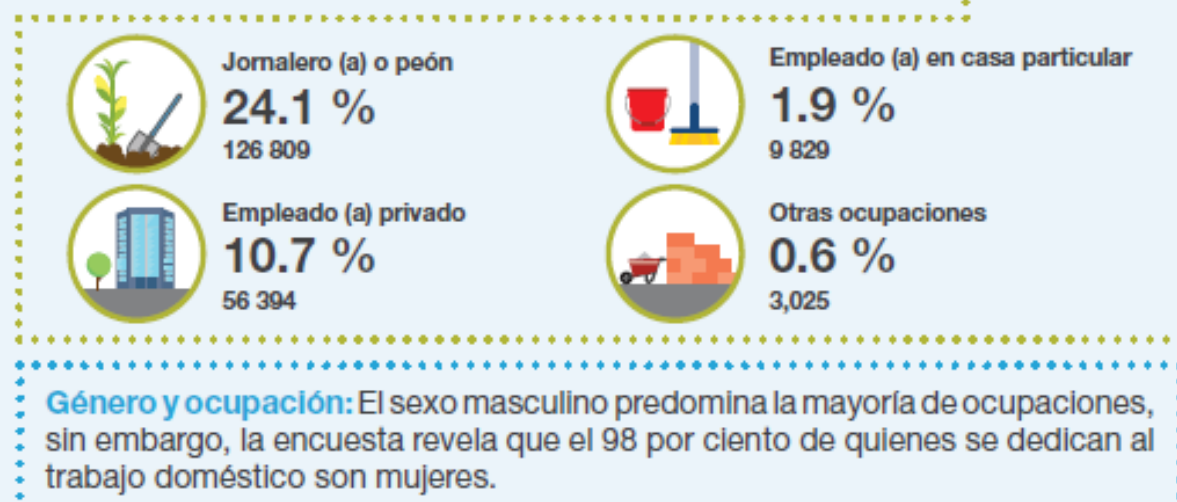

Actividad económica en la que se ocupa la niñez y adolescencia en el área rural

La actividad económica a la que se dedican los menores trabajadores en el área rural es principalmente de índole agrícola. Esta actividad absorbe a un 72.5 por ciento de los niños y adolescentes ocupados. Le sigue el comercio con un 14 por ciento, las actividades de industria manufacturera con un 7.3 por ciento y, por último, las actividades de servicios y de construcción con un 3.3 y 2.6 por ciento, respectivamente.



Área de residencia de la niñez y adolescencia ocupada

Más del 66.5 por ciento de la niñez y adolescencia ocupada en Guatemala reside en el área rural (525 000), mientras que el otro 33.5 por ciento (264 000) lo hace en el área urbana.

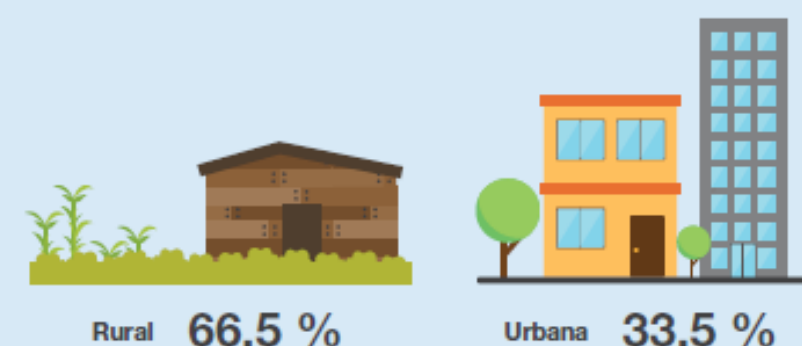

Niñez y adolescencia ocupada en el área rural agrícola por sexo

El 72.5 por ciento de los niños, niñas y adolescentes ocupados en el área rural trabajan en el sector agrícola. El 86.5 por ciento de dicha población es de sexo masculino y el 13.5 por ciento restante de sexo femenino.

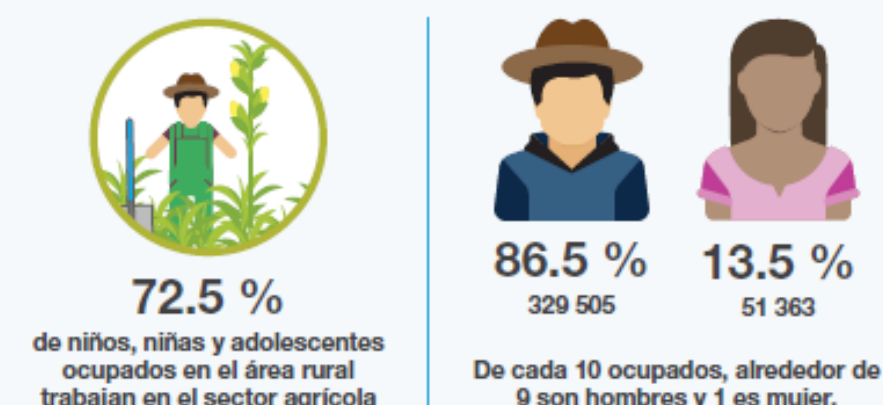

Ingreso laboral promedio mensual

En cuanto a los diversos ingresos según ocupación, aquellos que se emplean en casa particular son los que ganan menos, con ingresos mensuales de Q 700.00 (US \$91.74). Esto equivale a un promedio de Q 23.33 (US \$3.05) diario.

A estos le siguen los jornaleros o peones, con un ingreso promedio mensual de Q 759.00 (US \$99.48), y los empleados de empresas privadas, con Q. 1,009.00 (US \$132.24) al mes.

Ninguno de estos ingresos alcanza a igualar el salario mínimo nacional.



Nivel académico de la niñez y adolescencia ocupada en el área rural agrícola

En cuanto al nivel educativo más alto alcanzado se observa que 8 de cada 10 menores tienen una formación educativa del nivel primario, y que casi 1 de cada 10 no cuenta con alguna formación académica que le permita acceder a un mejor trabajo.

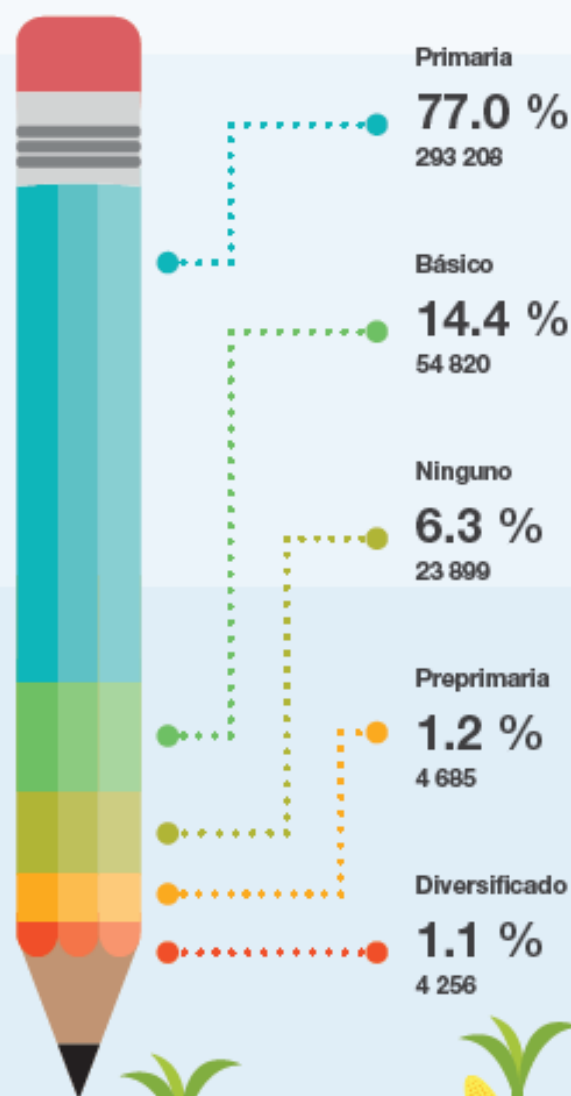

Niñez y adolescencia ocupada en el área rural agrícola según la situación de pobreza de su hogar

En relación a la situación del hogar en la que vive este segmento poblacional, alrededor de 9 de cada 10 viven en condiciones de pobreza.

Es decir, de los niños y adolescentes ocupados en el área rural agrícola, un 41.9 por ciento vive en pobreza extrema, mientras que el 47.1 por ciento vive en situación de pobreza no extrema, siendo privados del mínimo de alimentos y servicios básicos que debe tener una persona o grupo de personas para encontrarse en una situación digna de vida. Solamente el 11 por ciento restante no vive en pobreza.

Esto indica que de cada 10 niños y adolescentes en este segmento, solamente 1 cuenta con las condiciones mínimas de vida.



Aproximadamente
9 de cada 10
niños y adolescentes
trabajadores vive en
condiciones de pobreza

41.9 %

Vive en condiciones de pobreza extrema



47.1 %

Vive en condiciones de pobreza no extrema



11 %

No vive en condiciones de pobreza



En cuanto a las horas trabajadas semanalmente, podemos observar que casi el 77.1% de ellos trabaja menos de las 48 horas, un 11.3% trabaja más de las 48 horas establecidas en ley para una jornada ordinaria, lo que representa una jornada laboral excesiva para la fuerza de trabajo de 15 años y más, y por ende es más alarmante que este segmento poblacional tenga que cumplirla. El otro 11.6% trabajan las 48 horas semanales. Esto indica que 2 de cada 10 ocupados se dedican plenamente al trabajo agrícola.

Horas trabajadas semanalmente por niños, niñas y adolescentes



77.1 %
293 805



11.6 %
44 005



11.3 %
43 058