

C 91/3

总干事提出的
工作计划和预算
1992-93



联合国粮
食及
农业组织

C 91/3

1991年7月

第二十六届会议
1991年11月9-28日

总 干 事

提出的工作计划和预算

1992-93

联 合 国 粮 食 及 农 业 组 织

1991年 罗 马

目 录

	页 次
总干事的引言	i
文件的指南	1
文件的结构	3
编制计划预算和粮农组织的结构	6
缩写和缩略语	13
提请大会通过的决议草案	19
计划框架	21
概 况	23
主要建议综述	23
全球重点和增加经费的领域	24
减少经费的领域	27
实质性计划经费的变化	28
预算框架	31
按组织单位对预算的分析	33
职位和其它行动手段	37
组织变动	42
费用增加	43
计划预算	59
引 言	63
第一章 总的政策和指导	67
主要计划1.1: 领导机构	68

计划1.1.1: 大会和理事会	68
计划1.1.2: 大会服务	69
主要计划1.2: 政策、指导和规划	70
计划1.2.1: 总干事办公室	70
计划1.2.2: 制订计划、编制预算和评价	71
计划1.2.3: 审 计	72
主要计划1.3: 法 律	74
主要计划1.4: 联 络	76
计划1.4.1: 对外关系和协调	76
计划1.4.2: 联络和礼宾	79
第二章 技术支持计划	83
主要计划2.1: 农 业	84
计划2.1.1: 自然资源	84
计划2.1.2: 作 物	94
计划2.1.3: 畜 牧	108
计划2.1.4: 研究和技术发展	117
计划2.1.5: 乡村发展	129
计划2.1.6: 营 养	140
计划2.1.7: 粮食和农业信息及分析	148
计划2.1.8: 粮食和农业政策	155
计划2.1.9: 计划管理	163
主要计划2.2: 渔 业	165
计划2.2.1: 渔业信息	165
计划2.2.2: 渔业开发和利用	168
计划2.2.3: 渔业政策	176
计划2.2.9: 计划管理	182

主要计划2.3： 林 业	183
计划2.3.1： 森林资源和环境	185
计划2.3.2： 森林产品	192
计划2.3.3： 林业投资和机构	197
计划2.3.9： 计划管理	203
第三章 发展支持计划	205
主要计划3.1： 实地计划联络和制定	206
主要计划3.2： 投 资	210
计划3.2.1： 粮农组织/世界银行合作计划	212
计划3.2.2： 投资支持计划	212
计划3.2.9： 计划管理	213
主要计划3. ： 粮农组织驻国家代表	214
主要计划3.9： 计划管理	217
第四章 技术合作计划	219
第五章 支持服务	229
主要计划5.1： 资料 and 文献	230
计划5.1.1： 宣 传	230
计划5.1.2： 图书馆	232
计划5.1.3： 出版物	234
主要计划5.2： 行政管理	237
计划5.2.1： 行政服务	237
计划5.2.2： 财政服务	239
计划5.2.3： 计算机服务	241

计划 5.2.4: 人事服务	242
主要计划 5.9: 计划管理	245
第六章 公共服务	247
第七章 应急费用	249
第八章 向税收平衡基金的转拨	251

※ ※ ※ ※ ※

附_____件

- 附件一 区域表
- 附件二 按组织单位和预算构成列出的汇总表
- 附件三 粮农组织薪金表和工作地点差价调整表
- 附件四 人员编制、级别和职位类别
- 附件五 组织结构图
- 附件六 出版物、主要文件和主要工作文件目录
- 附件七 预定的会议
- 附件八 杂类表

总 干 事 的 引 言

我荣幸地向大会提交我对1992—93年工作计划和预算提出的建议。

如理事会第九十九届会议所建议的那样，这些建议是根据《工作计划和预算概要》和理事会对《概要》的反应拟定的。更全面地说，它们是经过了大量的政府磋商会的审议过程，从今年1月份计划委员会和财政委员会联席会议审议《工作计划和预算要点》开始。在理事会下属各委员会安排于1991年召开的会议上（如渔业委员会和农业委员会），还就《概要》中有关这些委员会的方面征求了它们的意见。《工作计划和预算概要》随后由计划和财政两委员会在1991年5月召开的会议上和理事会6月份的会议上进行审议。

计划预算的编制过程

两年度的计划预算的编制过程中插入了富有特色的《工作计划和预算要点》的补充步骤，这是第二次这样做。这一程序是理事会为编制1990—91两年度工作计划和预算而试验性地采用的，大会提出对1992—93年的预算编制工作继续采取这种做法。

成员国对于是否继续采用这种附加程序的意见不一致。这个问题有待大会作出明确表态。为了便于大会的审议，我向计划和财政两委员会1991年9月的会议提交一份关于整个计划预算编制过程的分析，

以及对于在未来改变做法提出的意见。计划和财政两委员会关于这个问题的意见，将通过理事会提交给大会。

与提交给大会的其它文件的联系

按照粮农组织大会第二十五届会议的决定，本预算建议连同《1992—97年中期计划》一起提交。《工作计划和预算》文件的编写格式也相应作修改，以便避免两份文件之间的重复。本文件集中描述1992—93年的活动，这些活动是按照总的政策方针、计划重点和在《中期计划》中概括的目标而提出的。按照惯例，大会将审议《正常计划回顾》和《实地计划回顾》，以便评估本组织在前两年度的活动情况。各主要补充文件的这种排列，将为评估本《工作计划和预算》提供一种强有力的基础。

外部背景

我在这里不想谈前景和挑战，以及世界粮食和农业领域所面临的许多直接问题和粮农组织对于解决这些问题的作用。这些在《中期计划》中已作了全面阐述。

但我要强调的是，几个月前当《工作计划和预算概要》付印时，战争和内乱的枪声还在我们的耳际回响。到本文件编写的时候，虽然危机的新闻标题接连出现，

但也有关于旨在加强各国之间的对话和就重大的国际问题采取协调一致行动的最高级会议的乐观报导。在其它事件中，多边贸易谈判乌拉圭回合产生积极结果的希望仍然存在。联合国系统在比以前更广泛的方面积极参与维持和平和紧急援助行动。我们只希望通过联合国系统恢复国际合作的这些姿态将产生长久的结果。

这并不是说世界忽然摆脱了传统的灾难：如饥荒——在非洲一些国家中赫然耸现；许多区域都出现内战——甚至在被过早地认为是“和平的欧洲”也出现内战；自然灾害——从旋风到火山爆发和严重洪灾，造成丧失大量生命和对农业生产的严重破坏。粮农组织已经并将继续在共职责范围内和财力可限度内，在援助受灾人口方面发挥作用。

内部情况

我深感遗憾的是，我还不能向大会宣布粮农组织在近三个两年度的长时期所经历的财政困难已经结束。理事会在1991年6月召开的会议上审议了财政形势，这仍然是一个重要的引起关注的问题。

随着储备金全部用尽，每个月我们在等待会费付款，来估价我们的现金周转情况和最终的借款要求，以便执行大会批准的工作计划。这对于本组织的计划和任职人员的伤害程度，我怎么强调都是不过份的。除非我们能恢复到缴纳本年度分摊会费的正常状态，除非有关政府都结清所有

的拖欠款，否则本组织被迫的过一天算一天的状况将继续对其向成员国提供服务产生全面的不良影响。

方针

我提交给1991年1月举行的计划和财政两委员会联席会议的《工作计划和预算要点》含有一项拟议的225万美元的实际计划增长，即占按预算基数重计费用的0.34%。这只是象征性的增长，大大低于我本来希望作为本组织一种恢复活力的预算提出的数值。尽管如此，在两委员会的讨论中当看出只有按照无增长来作预算才能达成协商一致时，我即向他们表示，我准备按照无计划增长原则来修改建议，同时又要尊重他们所认可的计划重点。

两委员会达成了协商一致意见，即建议我按照无实际计划增长来编写《1992—93年工作计划和预算》，而且要尽可能限制费用增加，同时为执行大会批准的工作计划提供必要条件。提交给理事会第九十九届会议的《工作计划和预算概要》便是根据这种要求编写的。理事会对按照两委员会的建议编写《概要》表示满意，并请我以《概要》和理事会对它提出的意见为基础来完成我对正式的《工作计划和预算》提出的建议。

正如理事会所批准的一样，主要重点和增加经费的领域是：环境与持续发展、农业数据开发、妇女参加发展工作、政策咨询、技术合作计划、国际营养会议、林

业—特别是对热带林业行动计划的支持、加强驻国家代表处以及加强与其它国际组织的协作和与非政府组织的合作。我还就技术合作计划资金的分配程序提出了一些建议。

为了保持在无增长的限制之内，我提出了大量减少经费的领域，尤其是区域办事处、行政和支持领域以及一系列的技术和经济计划的经费削减。

财政框架

每个工作计划和预算最重要的财政问题之一是有关费用增加的经费。在编写工作计划和预算《要点》和《概要》时，费用增加的估计数，根据粮农组织领导机构所批准的既定方法估计，为8 700万美元。这一估计数在理事会引起某些关切，特别是就其对总的预算水平和结果对成员国的分摊会费数额的影响而言。我现在非常高兴地报告：根据最新的情况我们已能将这一数额减少到为8 300万美元。

我强调，这些费用增加的很大部分与已作出的或已知的决定有关。过去工作计划和预算费用增加的估计数往往失之过于保守，结果是随后被迫削减计划而有害于核准的工作计划。实际上，我再次有意承担风险不对某些开支项目提出必要的拨款要求，我们肯定地知道这些费用在下两年度将必须被吸收。

另一个重要的问题是意大利里拉与美元的汇率。显然，在编写本文件到大会就

拨款决议进行表决这段时间内，这一汇率可能向两个方向的任何一方移动。不过，目前的汇率已高于1989年11月大会通过的1 335里拉等于1美元的预算汇率，如果这些汇率继续保持到1991年11月，汇率将对总的预算水平没有影响或甚至可能意味着略有减少。

结 论

批准工作计划和预算是一项章程规定的权利，也是大会最重要的决定之一。我在自己的权限之内尽一切努力来提交一套现实的建议，并牢记从所有有关机构得到的各种指导。在许多成员国履行其义务存在困难情况下的重大制约因素以及对粮农组织现在和未来为解决所有成员国关心的问题所提出的要求。

粮农组织需要其成员国重新体现一致的支持。我大胆希望对1992—93两年度提出的建议将得到一致的批准，这是所有成员国同我本人一致的愿望。

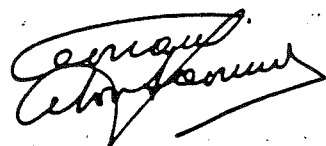

总干事
爱德华·萨乌马

文件的指南

文件的结构

1 在为改进向成员国提供的计划预算数据的透明度、可读性和有用性的不断努力中，对文件作出了某些改进。正如在总干事的引言中谈到的，这些改进部分基于同时发行中期计划和充分保证两个文件的相互补充作用的必要性。

2 本节即文件的指南把在以前各期工作计划和预算中已出现的但往往分散在整个文件中的介绍部分放在一起。读者从这里可看到这个文件的一种说明性指南。全面陈列粮农组织计划结构的汇总表和所有使用的缩写表。

3 文件以预算拨款决议草案开始是合适的，决议草案提出了按大会对1990—1991年工作计划和预算确定的预算汇率计算的拟议预算。这与文件其余部分所列数字是一致的。对预算拨款决议草案中的数字将进行修改，以反映在大会通过决议时将向大会建议的预算汇率。

4 决议草案之后的一节题为计划框架。这一节说明了确定1992—93年的主要重点和拟议的活动的过程，然后概述了在编制预算中得到增加资金的重要领域。这一节也谈到了为了适应“无增长”的限制而削减经费的方面。最后，在这一节中阐述了总的变动程度，突出说明了各项技术计划资金的重新调整。

5 预算框架的一节集中论述计划预算的财务方面，以一份说明经费变化情况的概算表开始，按组织单位和计划章进行交叉分析。随后是关于费用增加的详细的一节，说明在确定费用增加数额中使用的假设条件。这一节还说明了行动手段的变化，特别是常设职位的变化。最后，概括了在编写文件中列入的组织结构的变化。

6 文件的主要部分是题为计划预算的一节。这一节说明总的计划预算并将其细成计划结构的较小成分，这在下面全面叙述。说明的详细程度在涉及技术工作和其它章的各节之间有所不同，现说明如下：

第二章—技术和经济计划

每一分项计划都附有一张表，说明对每一计划成分提出的预算和自前两年度预算以来的变化情况。叙述部分介绍在每一分项计划和实际上每一计划成分之下拟进行的活动。然后，对于每项计划，另外的部分说明了区域办事处的活动和实增活动，随后的表按区域、经费和组织单位列出总的经费。

○ 其它章

对于其余各章之下的计划，以最低程度的表说明按分项计划拟议的预算和自上一次预算以来经费的变化情况。叙述部分说明了计划的范围和1992-93年拟议的活动。随后的一节概括了经费的变化。

文件的其余部分包括一些附件，以用支持文件主体中所包含的数据。现概述如下：

○ 附件一——区域表

这些表说明总经费按区域的分配情况，然后在每一区域中按经费来源和计划标题说明资金分配情况。

○ 附件二——按组织单位和预算构成列出的预算

这些表说明按预算构成(即按开支用途)分析的本两年度的预算和拟议的预算。

○ 附件三——粮农组织薪金及任职地点差价调整表

这些是行政问题咨询委员会批准的工资表和在本文件付印时任职地点差价调整。

○ 附件四——人员编制、级别和职位类别

按组织单位、级别和职位类别列出汇总所有常设职位(包括支助费用的职位)表。在大会之前还将提供说明1992-93年拟议的提级的表，作为正式文件的补充件。

○ 附件五——按单位列出粮农组织的组织机构

汇总的组织机构图按单位说明所有的专业职位、名称和经费来源。

○ 附件六——预定的出版物

这是本期新增的内容。在以前，说明下两年度拟议的所有主要出版物的预定出版物名单，

是作为工作计划和预算的一个补充件发行的。为了文件的完整性，把为出版物作出预定的时间提前，以将其列入主要文件。费用是根据电脑化的算法作出的粗略估计，只能作为一种大约的费用。

○ 附件七——预定的会议

这也是本期新增的内容。在以前，说明下两年度拟议的所有会议的预定会议名单，是作为工作计划和预算的一个补充件发行的。为了便于文件的完整性，也把为会议作出预定的时间提前，以便将其列入主要的文件。

○ 附件八——杂类表

本附件包括联合国标准预算表和出版周转基金的预算。

粮农组织的计划预算编制和结构

8 粮农组织的计划预算编制工作正如其它地方的情况一样，涉及到三个方面的结合：即计划（如水的保存）、组织单位（如土地及水利司）和预算成分（如薪金或旅费）。第四个方面是时间，但这是由于从单一个两年度来审查预算的，这一方面只有在需要将拟议的预算水平与以前的水平相比较时才需要。通过在预算编制工作中广泛利用电子计算机，在粮农组织编制两年度预算、年度工作计划和监测执行情况当中实现了这种结合。

9 因此，可从这些方面的每一方面来审查粮农组织的预算，不过在计划预算编制工作中，重点是放在计划的目标和预计的产出而不是其它两个方面。因此主要章节计划预算和预算拨款决议，是在计划标题之下阐述的。但值得指出的是，附件二含有按组织单位和预算构成列出的大量补充资料。

10 下列分层表说明粮农组织计划结构的特点：

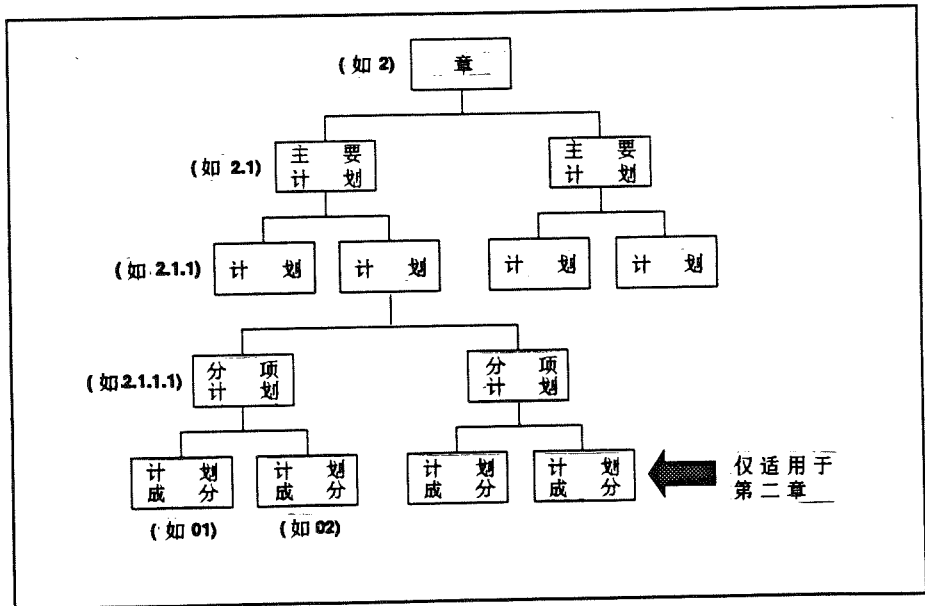

11 总的计划结构如下所列：

第一章 总的政策的指导

主要计划1.1 领导机构

计划1.1.1 大会和理事会

分项计划

- 1.1.1.1 大会
- 1.1.1.2 理事会
- 1.1.1.3 财政委员会
- 1.1.1.4 计划委员会
- 1.1.1.5 章程及法律事务委员会
- 1.1.1.6 理事会其他下属委员会
- 1.1.1.7 区域会议
- 1.1.1.8 常驻代表会议
- 1.1.1.9 麦克杜格尔纪念演讲、B·R·森氏奖和A·H·布尔马奖

计划1.1.2 大会服务

主要计划1.2 政策、指导和规划

计划1.2.1 总干事办公室

计划1.2.2 制订计划、编制预算和评价

分项计划

- 1.2.2.1 制订计划和编制预算
- 1.2.2.2 评价

计划1.2.3.1 审计

分项计划

- 1.2.3.1 内部审计
- 1.2.3.2 外部审计

主要计划1.3 法律

主要计划1.4 联络

计划1.4.1 对外关系和协调

分项计划

- 1.4.1.1 联合国和政府间组织
- 1.4.1.2 非政府组织

计划1.4.2 联络和礼宾

分项计划

- 1.4.2.1 总部
- 1.4.2.2 北美
- 1.4.2.3 联合国

第二章 技术和经济计划

主要计划 2.1 农业

计划 2.1.1 自然资源

分项计划

- 2.1.1.1 评价和规划
- 2.1.1.2 耕作制度发展
- 2.1.1.3 土壤管理和肥料
- 2.1.1.4 水资源的开发和管理
- 2.1.1.5 土壤保持和改良
- 2.1.1.6 保持资源潜力
- 2.1.1.7 区域办事处
- 2.1.1.8 实地计划支持
- 2.1.1.9 计划管理

计划 2.1.2 作物

分项计划

- 2.1.2.1 植物遗传资源的保存和管理
- 2.1.2.2 作物管理和多样化
- 2.1.2.3 种子生产和作物改良
- 2.1.2.4 作物保护
- 2.1.2.5 农业工程和防止粮食损失
- 2.1.2.6 粮食和农产品加工业
- 2.1.2.7 区域办事处
- 2.1.2.8 实地计划支持
- 2.1.2.9 计划管理

计划 2.1.3 畜牧

分项计划

- 2.1.3.1 草地、饲草和饲料资源
- 2.1.3.2 家畜卫生
- 2.1.3.3 动物遗传资源
- 2.1.3.4 奶业发展
- 2.1.3.5 肉品业发展
- 2.1.3.6 畜牧生产
- 2.1.3.7 区域办事处
- 2.1.3.8 实地计划支持
- 2.1.3.9 计划管理

计划 2.1.4 研究和科技发展

分项计划

- 2.1.4.1 研究发展
- 2.1.4.2 同位素和生物技术 在农业中的应用
- 2.1.4.3 国际农业科技信息系统、当前农业研究信息系统和实地文献活动
- 2.1.4.4 遥感技术和农业气象学
- 2.1.4.5 环境、能源和持续发展
- 2.1.4.7 区域办事处
- 2.1.4.8 实地计划支持
- 2.1.4.9 计划管理

计划 2.1.5 乡村发展

分项计划

- 2.1.5.1.1 农业教育、推广和培训
- 2.1.5.1.2 支持发展宣传
- 2.1.5.2 农村改革和垦殖
- 2.1.5.3 乡村机构和就业
- 2.1.5.4 妇女参加农业生产和乡村发展
- 2.1.5.5 销售
- 2.1.5.6 农村金融和风险管理
- 2.1.5.7 区域办事处
- 2.1.5.8 实地计划支持
- 2.1.5.9 计划管理

计划 2.1.6 营养

分项计划

- 2.1.6.1 食物和营养评估
- 2.1.6.2 营养计划
- 2.1.6.3 食品管理和消费者保护
- 2.1.6.4 国际一级的营养政策
- 2.1.6.5 粮农组织/世界卫生组织联合食品标准计划(食品法典委员会)
- 2.1.6.7 区域办事处
- 2.1.6.8 实地计划支持
- 2.1.6.9 计划管理

计划 2.1.7 粮食和农业信息及分析

分项计划

- 2.1.7.1 统计资料的处理和分析
- 2.1.7.2 形势和展望
- 2.1.7.3 粮食信息和预警系统
- 2.1.7.4 统计工作发展
- 2.1.7.7 区域办事处
- 2.1.7.8 实地计划支持
- 2.1.7.9 计划管理

计划 2.1.8 粮食和农业政策

分项计划

- 2.1.8.1 全球前景研究
- 2.1.8.2 农业政策分析
- 2.1.8.3 商品政策和贸易
- 2.1.8.4 世界粮食安全
- 2.1.8.5 农业规划援助
- 2.1.8.7 区域办事处
- 2.1.8.8 实地计划支持
- 2.1.8.9 计划管理

计划 2.1.9 计划管理

分项计划

- 2.1.9.1 农业部
- 2.1.9.2 经济及社会政策部
- 2.1.9.7 区域办事处

主要计划 2.2 渔业

计划 2.2.1 渔业信息

分项计划

- 2.2.1.1 水产科学和渔业信息
- 2.2.1.2 渔业数据和统计资料
- 2.2.1.7 区域办事处
- 2.2.1.8 实地计划支持

计划 2.2.2 渔业开发和利用

分项计划

- 2.2.2.1 海洋资源和环境
- 2.2.2.2 内陆渔业和水产养殖
- 2.2.2.3 鱼的生产
- 2.2.2.4 鱼的利用和销售
- 2.2.2.7 区域办事处
- 2.2.2.8 实地计划支持

计划 2.2.3 渔业政策

分项计划

- 2.2.3.1 渔业政策和规划
- 2.2.3.2 国际协调和联络
- 2.2.3.7 区域办事处
- 2.2.3.8 实地计划支持

计划 2.2.9 计划管理

分项计划

- 2.2.9.1 部的指导
- 2.2.9.2 司的指导
- 2.2.9.7 区域办事处

主要计划 2.3 林业

计划 2.3.1 森林资源和环境

分项计划

- 2.3.1.1 森林的开发和管理
- 2.3.1.2 人工林、树木改良和森林遗传资源
- 2.3.1.3 自然保护和野生动物
- 2.3.1.4 森林食物、饲料和薪材系统
- 2.3.1.5 热带林业行动计划
- 2.3.1.7 区域办事处
- 2.3.1.8 实地计划支持

计划 2.3.2 森林工业和贸易

分项计划

- 2.3.2.1 森林工业的发展
- 2.3.2.2 林产品贸易和销售
- 2.3.2.4 非木材林产品和木质能源
- 2.3.2.7 区域办事处
- 2.3.2.8 实地计划支持

计划2.3.3 林业投资和机构

分项计划

- 2.3.3.1 培训和机构
- 2.3.3.2 投资规划和统计
- 2.3.3.3 林业政策和信息
- 2.3.3.4 村社林业发展
- 2.3.3.7 区域办事处
- 2.3.3.8 实地计划支持

计划2.3.9 计划管理

分项计划

- 2.3.9.1 部的指导
- 2.3.9.2 司的指导
- 2.3.9.7 区域办事处

第三章 支持发展计划

主要计划3.1 实地计划规划和联络

主要计划3.2 投资

计划3.2.1 粮农组织/世界银行合作计划

计划3.2.2 投资支持计划

计划3.2.9 计划管理

主要计划3.4 粮农组织驻国家代表

主要计划3.9 计划管理

第四章 技术合作计划

第五章 支持服务

主要计划5.1 资料和文献

计划5.1.1 宣传

分项计划

- 5.1.1.0 宣传
- 5.1.1.7 区域办事处

计划5.1.2 图书馆

计划5.1.3 出版物

分项计划

- 5.1.3.1 出版物 — 未分配的储备金
- 5.1.3.2 出版物 — 中文

主要计划 5.2 行政管理

计划 5.2.1 行政服务

分项计划

- 5.2.1.1 采购和管理
- 5.2.1.2 楼房、管理和服务
- 5.2.1.3 通讯联络和中心记录
- 5.2.1.4 合同
- 5.2.1.5 总的指导
- 5.2.1.7 区域办事处

计划 5.2.2 财政服务

分项计划

- 5.2.2.1 会计和财务管理
- 5.2.2.2 付款和司库

计划 5.2.3 计算机服务

计划 5.2.4 人事服务

分项计划

- 5.2.4.1 人事政策和应享权利
- 5.2.4.2 人力资源规划
- 5.2.4.3 卫生和医疗服务

主要计划 5.9 计划管理

计划 5.9.1 一般事务和新闻

计划 5.9.2 行政和财务

第六章 公共服务

分项计划

- 6.0.0.1 办公楼
- 6.0.0.2 清洁和水电
- 6.0.0.3 通讯
- 6.0.0.4 家俱、设备和车辆
- 6.0.0.5 运输、贮存和保险
- 6.0.0.7 区域办事处

第七章 应急费用

第八章 向税收平衡基金的转接

缩 写 及 缩 略 语 表

12. 以下是本文件中使用的缩写及缩略语的一份完整表。

AAACU	-	亚洲农业院校联合会
AARINENA	-	近东和北非农业研究所联合会
ACC	-	行政协调委员会
ACMRR	-	海洋资源研究咨询委员会
ACSAD	-	阿拉伯干旱地带和干旱土地研究中心
AEC	-	非洲经济共同体
AF	-	行政及财务部(粮农组织)
AFC	-	计算机服务中心(粮农组织)
AFD	-	行政及财务部, 助理总干事办公室(粮农组织)
AfDB	-	非洲开发银行
AFEN	-	亚洲林业教育网络
AFF	-	财务司(粮农组织)
AFMA	-	亚太区域粮食销售机构协会
AFMANENA	-	近东和北非农业及粮食销售协会
AFP	-	人事司(粮农组织)
AFS	-	行政司(粮农组织)
AFST	-	通讯及中央记录处(粮农组织)
AG	-	农业部(粮农组织)
AGA	-	家畜生产及卫生司(粮农组织)
AGD	-	农业部, 助理总干事办公室(粮农组织)
AGE	-	粮农组织/国际原子能机构在粮食和农业发展中应用核技术联合司(粮农组织)
AGL	-	土地及水利开发司(粮农组织)
AGLINET	-	世界农业图书馆网络
AGO	-	农业执行司(粮农组织)
AGP	-	植物生产及保护司(粮农组织)
AGPROMAN	-	农业项目管理技术合作网络
AGR	-	研究及技术发展司(粮农组织)
AGREP	-	欧共体农业研究项目档案资料库
AGRINDEX	-	世界农业出版物索引
AGRIS	-	国际农业科技信息系统
AGROVOC	-	多种语言农业术语汇编
AGS	-	农业服务司(粮农组织)
ALCOM	-	地方村社水产养殖发展计划
AOAD	-	阿拉伯农业发展组织
APAARI	-	亚太农业研究机构联合会
APCFS	-	亚洲及太平洋区域粮食安全委员会
APHCA	-	亚洲及太平洋区域家畜生产及卫生委员会
APHP	-	期刊—家畜生产及卫生论文集
APPPC	-	亚太植物保护委员会
AC/ILA	-	拉丁美洲区域水产养殖计划
AFRIMIS	-	利用摄像卫星进行非洲实时环境监测(粮农组织)
AsDB	-	亚洲开发银行
ASEAN	-	东南亚国家联合会
AUD	-	内部审计、监测及管理控制办公室(粮农组织)
BNF	-	生物固氮
CAAP	-	非洲农业共同计划
CAD	-	计算机设计系统

CAM	-	计算机管理系统
CAMBIA	-	国际分子生物学应用于农业发展中心
CAPPA	-	农业及人口规划援助和培训计算机系统
CARDNE	-	近东区域农村改革和乡村发展中心
CARICOM	-	加勒比海共同体
CARIS	-	当前农业研究信息系统
CATBIO	-	拉丁美洲生产技术研究机构名录
CCAQ/PER	-	行政问题咨询委员会(人事问题)
CCLM	-	章程及法律事务委员会(粮农组织)
CD-ROM	-	密致盘一只读存储
CECAF	-	大西洋中东部渔业委员会
CES	-	欧洲统计学家联合会(联合国)
CGIAR	-	国际农业研究咨询小组
CIB	-	国别情况概述
CIDIE	-	国际环境发展机构委员会
CIFA	-	非洲内陆渔业委员会
CILSS	-	萨赫勒地带国家间抗旱常设委员会
CIMMYT	-	国际玉米小麦改良中心
COAG	-	农业委员会(粮农组织)
COFI	-	渔业委员会(粮农组织)
COPESCAL	-	拉丁美洲内陆渔业委员会
CP	-	粮农组织/世界银行合作计划
CPC	-	计划及协调委员会(联合国)
CPC	-	村社加工中心
CPIS	-	国家政策信息系统
CPMR	-	国家计划监测回顾
CPPS	-	南太平洋常设委员会
CRIS	-	当前研究信息系统(美国)
CRO	-	"商品回顾与展望"出版物
DANIDA	-	丹麦国际开发署
DD	-	开发部(粮农组织)
DDA	-	免于饥饿运动/开发行动组(粮农组织)
DDC	-	投资中心(粮农组织)
DDD	-	开发部, 助理总干事办公室(粮农组织)
DDF	-	实地计划发展司
DDFT	-	技术合作计划组
DESCON	-	防止沙漠化咨询小组
DOEM	-	指定的环境事务官员
DSC	-	发展支持宣传
ECA	-	非洲经济委员会(联合国)
ECDC	-	发展中国家间经济合作
ECE	-	欧洲经济委员会(联合国)
ECLAC	-	拉丁美洲及加勒比海经济委员会(联合国)
ECOSOC	-	经社理事会(联合国)
ECOWAS	-	西非国家经济共同体
EDP	-	电子数据处理
EEC	-	欧洲经济共同体
EEP	-	期刊—"环境和能源问题论文集"
EIFAC	-	欧洲内陆渔业咨询委员会
EMASAR	-	"干旱及半干旱牧场生态管理"计划
ES	-	经济及社会政策部(粮农组织)
ESC	-	商品及贸易司(粮农组织)
ESCAP	-	亚太经社委员会
ESCORENA	-	欧洲农业合作研究网络系统
ESCWA	-	西亚经社委员会

ESD	-	经济及社会政策部, 助理总干事办公室(粮农组织)
ESH	-	人力资源、机构及农村改革司(粮农组织)
ESN	-	食品政策及营养司(粮农组织)
ESP	-	政策分析司(粮农组织)
ESS	-	统计司(粮农组织)
FADINAP	-	亚太区域肥料信息网络
FAODOC	-	粮农组织文献数据库
FAOINFO	-	粮农组织信息数据库
FAOR	-	粮农组织驻国家代表
FAOSTAT	-	粮农组织统计数据库
FARMAP	-	农场分析程序包(粮农组织)
FARMOD	-	农场数据模拟程序包
FFHC/AD	-	免于饥饿运动/开发行动(粮农组织)
FI	-	渔业部(粮农组织)
FIAC	-	粮农组织/肥料工业专家咨询委员会
FID	-	渔业部, 助理总干事办公室(粮农组织)
FIDO	-	渔业执行处(粮农组织)
FII	-	渔业工业司(粮农组织)
FINNIDA	-	芬兰国际发展合作部
FINSYS	-	财务管理系统(粮农组织)
FIP	-	渔业政策及规划司(粮农组织)
FIPIS	-	渔业投资项目信息系统(粮农组织)
FIR	-	渔业资源及环境司(粮农组织)
FMD	-	口蹄疫
FO	-	林业部(粮农组织)
FOD	-	林业部, 助理总干事办公室(粮农组织)
FODO	-	林业执行处(粮农组织)
FOP	-	林产品司(粮农组织)
FOR	-	林业资源司
FORSPA	-	林业研究支持计划
FP	-	肥料计划
FP	-	期刊—林业问题论文集
FPNB	-	期刊—肥料与植物营养简报
FSAS	-	粮食安全援助方案
FTP	-	“森林、树木和人”计划
GATT	-	关税及贸易总协定
GFCM	-	地中海渔业总理事会
GI	-	一般事务及新闻部(粮农组织)
GIC	-	大会、理事会及礼宾事务司(粮农组织)
GID	-	一般事务及新闻部, 助理总干事办公室(粮农组织)
GIEWS	-	全球粮食和农业信息及预警系统(粮农组织)
GII	-	新闻司(粮农组织)
GIL	-	图书馆及文献系统司(粮农组织)
GIP	-	出版司(粮农组织)
GIS	-	地域信息系统
GLOBEFISH	-	鱼品销售信息计算机系统(粮农组织)
IAA	-	机构间事务办公室(粮农组织)
IAEA	-	国际原子能机构
IARC	-	国际农业研究中心
IASI	-	美洲统计研究所
IAWG	-	机构间工作小组
IBPGR	-	国际植物遗传资源委员会
ICAMAS	-	国际地中海先进农业研究中心
ICARDA	-	国际干燥地区农业研究中心
ICES	-	国际海洋勘探理事会
ICN	-	国际营养会议

ICPF/SARD	-	国际持续农业发展和乡村发展合作计划纲要
ICS	-	粮食和农业商品数据互联计算机储存及处理系统(粮农组织)
ICSC	-	国际公务员制度委员会
IDAF	-	西非个体渔业综合发展计划
IDB	-	美洲开发银行
IDDP	-	国际奶业发展计划
IDP	-	期刊—“灌溉与排水问题论文集”
IDS	-	国际发展战略
IDWG	-	部际工作小组
IEC	-	“信息、教育及通讯”实地计划
IFAD	-	国际农业发展基金
IFNS	-	机构间粮食及营养监测(粮农组织/世界卫生组织/联合国儿童基金会)
IFS	-	国际肥料供应方案(粮农组织)
IGADD	-	政府间抗旱及发展机构
IGO	-	政府间组织
ILCA	-	非洲国际畜牧中心
ILO	-	国际劳工组织
ILTAB	-	国际热带农业生物技术实验室
IMO	-	国际海事组织
INFOPECHE	-	非洲鱼品市场信息及技术咨询服务机构
INFORM	-	林业研究管理人员非正式网络
IOC	-	政府间海洋委员会
IOFC	-	印度洋渔业委员会
IPFC	-	印度洋—太平洋渔业委员会
IPNS	-	综合植物营养系统
IPPC	-	国际植物保护公约
ISNAR	-	促进国家农业研究国际服务机构
ISP	-	投资支持计划
ISP	-	统计研究所(意大利)
ISTAT	-	国际太空年
ISY	-	国际热带木材组织
ITTO	-	国际林业研究组织联合会
IUFRO	-	非洲经济委员会/粮农组织联合农业司
JAFR	-	欧洲经济委员会/粮农组织联合农业司
JEUR	-	联合检查组
JIU	-	拉丁美洲及加勒比海经济委员会/粮农组织联合农业司
JLAC	-	西非经社委员会/粮农组织联合农业司
JNEA	-	拉丁美洲经济体系
LAES	-	阿拉伯国家联盟
LAS	-	最不发达国家
LDC	-	法律事务办公室(粮农组织)
LEG	-	粮农组织驻日内瓦联合国联络处
LGEN	-	粮农组织驻北美联络处
LNOR	-	期刊—立法研究
LS	-	粮农组织驻联合国联络处
LUNO	-	中期计划
MTP	-	农业发展合作网络
NEDAC	-	近东及北非区域农业信贷协会
NENARACA	-	近东植物保护组织
NEPPO	-	非政府组织
NGO	-	国家家庭能力调查计划
NHSCP	-	非木材林产品
NWFP	-	海洋事务和海洋法办公室
OALOS	-	

OAS	-	美洲国家组织
OAU	-	非洲统一组织
ODG	-	总干事办公室(粮农组织)
OECD	-	经济合作与发展组织(经发组织)
OECS	-	东加勒比海国家组织
OER	-	对外关系办公室(粮农组织)
OIC	-	伊斯兰联合会组织
OIE	-	国际动物流行病学组织
OLDEPESCA	-	拉丁美洲渔业发展组织
ONBS	-	开放式核心群育种技术
OSRO	-	特别救济行动办公室
PAN VAC	-	泛非兽医疫苗中心
PARC	-	泛非防治牛瘟运动
PBE	-	计划、预算和评估办公室(粮农组织)
PC	-	个人计算机
PEEM	-	环境管理专家小组
PERSYS	-	人事管理系统(粮农组织)
PIC	-	预先通知同意
PLANSYS	-	计划规划及监测系统(粮农组织)
PTAD	-	农业发展专业培训
PWB	-	工作计划和预算
RAFR	-	非洲区域办事处(粮农组织)
RAPA	-	亚洲及太平洋区域办事处
RECRAS	-	日本当前研究系统
REDBIO	-	拉丁美洲生物技术网
REUR	-	欧洲区域办事处(粮农组织)
RLAC	-	拉丁美洲及加勒比海区域办事处(粮农组织)
RNEA	-	近东区域办事处(粮农组织)
RP	-	正常计划
SACRED	-	农业信贷发展方案(粮农组织)
SADCC	-	南部非洲发展协调会议
SARD	-	持续农业与乡村发展
SAREC	-	南亚消灭牛瘟运动
SDA	-	调整项目的社会内容
SDI	-	选择性信息传播
SECNA	-	北非防治螺旋蛆紧急行动中心
SELPER	-	拉丁美洲遥感协会
SIDP	-	种子改良与发展计划(粮农组织)
SIFR	-	为发展中国家开展国际渔业科研的需要的研究
SIS	-	非洲农业研究特别计划信息系统
SISVAN	-	粮食和营养监测技术合作网
SIT	-	昆虫不育技术
SOFA	-	“粮食及农业状况”刊物
SPAAR	-	非洲农业研究特别计划(世界银行)
TAC	-	技术咨询委员会(国际农业磋商小组)
TARD	-	“农业与乡村发展”出版物
TCDC	-	发展中国家间的技术合作
TCP	-	技术合作计划(粮农组织)
TFAP	-	热带林业行动计划
UDEAC	-	中部非洲
UNCDF	-	联合国资本发展基金
UNCED	-	联合国环境与发展会议
UNCHS	-	联合国人类居住中心
UNCTAD	-	联合国贸易和发展会议
UNDP	-	联合国开发计划署

UNEP	-	联合国环境规划署
Unesco	-	联合国教育、科学和文化组织
UNFPA	-	联合国人口基金
UNICEF	-	联合国儿童基金会
UNIDO	-	联合国工业发展组织
UNIENET	-	联合国国际紧急行动网络
WACCAR	-	西部非洲农业合作研究中心
WAICENT	-	世界农业信息中心(粮农组织)
WARECC	-	西亚消灭牛瘟运动协调
WB	-	世界银行
WCA	-	世界农业普查
WCARRD	-	世界农村改革和乡村发展会议
WECAFC	-	大西洋中西部渔业委员会
WFP	-	世界粮食计划署
WHO	-	世界卫生组织
WID	-	妇女参加发展
WMO	-	世界气象组织

提请大会通过的决议草案

1992—93年预算拨款

大会

审议了总干事提出的《工作计划和预算》以及大会各委员会得出的结论：

1 批准总干事提出的《1992—93年工作计划》；

2 决定在1992—93年的财政周期内：

(a) 核拨下列用途的经费¹

		美 元
第一章	— 总的政策和指导	49 243 000
第二章	— 技术和经济计划	314 174 000
第三章	— 支持发展计划	101 598 000
第四章	— 技术合作计划	77 409 000
第五章	— 支持服务	91 906 000
第六章	— 公共服务	16 778 000
第七章	— 应急费用	600 000
实际执行预算总额		651 708 000
第八章	— 向税收平衡基金的转拨	95 480 000

拨款总额(毛额)

747 188 000

(b) 第1段核拨的经费(毛额)由成员国分摊的会费提供，在扣除杂项收入12 028 000美元之后，各成员国的会费分摊总额为735 160 000美元。

(c) 在确定每个成员国应交会费的实际款额时，每个成员国分摊的款额应减去税收平衡基金中记于其存账额的任何数额；如果某一成员国对在粮农组织工作的本国国民从粮农组织得到的工资、酬金和赔偿金征税，则应先从其存账额中减去粮农组织要补偿给这些工作人员的这笔税收的估算金额。

(d) 每个成员国应按照大会第二十六届会议的会费比例交纳其1992年和1993年的会费，在减去成员国税收平衡基金记于其存额的任何数额后，会费的应交净额为640 380 000美元，如本报告附录……中所列。

¹ 按1 335里拉 = 1美元计算，最后的汇率由大会确定，并对数字作出相应的改动。

计 划 框 架

概 述

13 1992—93两年度的建议必须同中期计划提出的总的观点一起领会。在工作计划和预算文件中列出的某些重要行动和详细的活动，与中期计划中阐述的拟议的重点活动是完全一致的。

14 这些行动和详细活动对粮农组织各领导机构和咨询机构在过去和最近的会议上提出的指示和指导作出响应。它们在预算受限制时候还尽可能对其它政府间机构的外部要求作出了响应。

15 各项建议是根据大会有关确定重点的指导方针制定的，即：

- 说明由粮农组织解决的问题的理由；
- 证明粮农组织在重点问题／部门方面的相对优势；
- 使粮农组织的大量成员从重点活动中得益；
- 重点活动与共识的粮农组织作用的一致性；
- 与其它重点的互补性。

16 因此，由粮农组织各单位提出的建议，经过从各单位到由总干事召集的全组织的高级管理会议进行了深入细致的内部研究和审查。

17 这些建议随后按照下述要求进行修改：

- 计划的最新背景或变化中的情况，如紧急情况和对援助的新要求；
- 渔业委员会、农业委员会、计划和财政两委员会和理事会（后几个机构对这些建议的概要形式进行了审议）提出的指导；
- 某些业务和实际的考虑，如获得预算外支持的可能性、政府当局对于如主办会议作出明确承担义务并表示或重新评估现有人员承担不断扩大的工作量的能力。

18 电子计算机化的进展极大地促进了这项工作，使得有可能按照预定的产出来定量安排资源，并能更准确地提出必要的调整。

主要建议综述

19 正如总干事在引言中谈到的，在本工作计划和预算中的建议不涉及任何总的实际增长。它们是对更大数量的可能行动进行严格选择和挑选的结果。由于总的预算限制，因此不可能按

最佳的资金水平对即使是受欢迎的计划重点提供支持，而是需要削减一些本来得到成员国大力支持的活动。

20 因此，这些建议非常象一种零的加法游戏，这个地方的加要从另外地方的减来抵消。最终增加的或减少的预算拨款，以及计划的活动的详细情况，都在计划预算中列出。但是，必须强调的是，在各级净变动的数字（如按章、主要计划、计划、分项计划和计划成分列出的数字），只是更加复杂的计划和管理工作在预算上的反映。

21 为了便于大会的审议，下面概述本工作计划和预算中体现的主要政策选择。

全球重点和增加经费的领域

● 环境和持续发展

22 关于环境和持续发展的重点工作，在总干事向粮农组织的计划管理人员就其为编写工作计划和预算要点提供材料而发出的指示中具体作了强调。特别召开了部际工作组和指导委员会会议，来审查工作计划和预算建议。粮农组织不仅必须全面参加联合国环境与发展会议的筹备工作，而且还要保证在1992-93两年期间把充分贯彻这次极为重要的会议作为头等重要的工作。这一领域的建议是一方面在总干事特别顾问的主管下加强粮农组织负责处理这些问题的协调单位，另一方面扩大支持整个粮农组织跨部门的有关活动。这些活动要求净增加150万美元。部分的增加是为了特别是支持下述领域的跨部门行动：

- 把环境和持续发展作为粮农组织政策咨询和规划援助的内容；
- 生物多样性；
- 气候变化；
- 农林兼作；
- 克服沙漠化；
- 沿海区综合管理；
- 能源。

23 此外，一些单位正计划加强其有关持续发展的活动：如土地及水利开发司通过拟议的水利和持续性农业发展行动计划一分项计划2.1.1.6；人力资源、机构及乡村改革司通过关于环境教育和培训工作一分项计划2.1.5.1.1；政策分析司通过加强对政策咨询的持续关心和对环境说明的工作的继续注意；统计司通过扩大环境数据和统计的范围。

● 农业数据开发

24 在前两年度和本两年度在理论和技术设计工作方面已作了大量投资之后, 1992-93年的工作主要放在世界农业信息中心项目。世界农业信息中心是一项全组织的事业, 实际上涉及到粮农组织所有从事收集、加工或产生数据的单位(包括渔业部和林业部), 但所需额外资金(140万美元)的大部分建议通过统计司提供。此外, 还计划在1992-93年进行其它的工作来加强粮农组织作为世界信息收集者和传播者的作用: 如加强关于水产养殖统计工作一分项计划2.2.1.2, 环境数据(如上所述)和加强全球信息及预警系统的作物估产的內部能力一分项计划2.1.7.3, 以及扩大应用地域信息系统, 如土地利用规划、沿海管理和渔业管理、森林管理等。

● 妇女参加发展

25 重点放在通过进一步开展关于培训、政策和规划咨询、项目制定等活动来执行粮农组织的妇女参加农业和乡村发展行动计划。因此为经济及社会政策部的有关单位(分项计划2.1.5.4)列入有限的经费增加, 在必要的情况下在其它有关的“部门”单位相应增加拨款, 如渔业部一分项计划2.2.3.2。

● 政策咨询

26 粮农组织向成员国提供的政策咨询作用涉及到一些单位, 特别是政策分析司。建议以1990-91两年度开展的一些活动为基础, 加强粮农组织向成员国提供咨询的能力。这包括建立协调委员会、支持性的信息系统等。建议为政策分析司增加资金和人员来开展进一步的工作, 并适当注意到地区重点。分部门的政策咨询(渔业、林业、投入物的使用等)将继续由有关单位在一个较综合的框架内提供。

● 技术合作计划

27 大会关于在今后的各两年度增加对技术合作计划拨款的第9/89号决议“请总干事尽力使技术合作计划所拥有的经费恢复到先前占正常计划总预算14%的水平, 如有可能的话, 把它们提高到17%。”

28 受惠国家非常重视技术合作项目向它们提供的及时有效的援助。所有的成员国都承认在粮农组织的发展行动中技术合作计划的价值和特殊作用。但是, 在政府间会议的讨论中, 对

于技术合作计划占总预算的比例以多大为合适存在不同看法。

29 因此建议通过技术合作计划400万美元的净计划增长，来有限地满足大会第9/89号决议所体现的期望。技术合作计划占总预算的百分比在1990—91年为11.9%，拟议400万美元的费用增加将使这一比例上升到12.6%。但在按费用增加调整后（费用增加对技术合作计划的影响比对其它类别如罗马的薪金的影响的程度要轻），技术合作计划占1992—93年工作计划和预算的百分比仍为11.9%。这一百分比可能还要受1991年11月大会通过的预算汇率的影响。

30 撇开“百分比”的问题，提出的建议意味着给予技术合作计划以最大的净增加经费。

● 国际营养会议

31 这个在粮农组织与世界卫生组织合作的丰富的历史中有重要里程碑意义的会议预定于1992年底召开。将需要由两个主办组织为会议的筹备、组织和后续工作承担大量的费用。已呼吁捐助国政府提供重要的预算外捐款，特别是对国家一级活动。正如在计划2.1.6之下所作的解释一样，将尽可能在现有的拨款之内（特别是对营养司的拨款）吸收部分费用。但营养司需要照顾到其它的列为重点的工作，如关于食品标准、食品检查的咨询等工作，这些工作不能压缩，在有些情况下甚至要进一步加强。因此必须为营养司提供100万美元的资金净增加。

● 林业

32 人们一直迫切要求本组织对其林业活动给予“积极的”区别对待。不仅林业委员会上届会议提出这种要求，而且最近举行的计划委员会和理事会会议也提出这种要求。为林业部提出的436 000美元的净计划增长。这特别是用于满足为执行热带林业行动计划和林业部的其它重点领域（如森林保护、森林部门分析和制定林业有关方面的法律文件）增加支持的要求。对区域办事处削减一些拨款，使得在主要计划2.3—林业之下净增加125 000美元。

33 不应仅从这些仅为有限增长的数字来看持把热带林业行动计划列为重点的问题。全面的看待把热带林业行动计划作为总的重点，实际上需要从投入这项工作的人员时间和其它资源的角度来看，这大大超过了正常预算的范围，在主要计划2.3—林业的叙述部分的开头作了说明。

● 国家代表处

34 建议进一步加强粮农组织驻国家代表处。正如在粮农组织的审查进行期间和结束时所强调的，驻国家代表处在粮农组织同其发展中成员国之间提供了最直接和可靠的联系，并保证

粮农组织的发展行动取得最大的效果。另一方面，粮农组织向成员国派出代表在由国家执行项目越来越多和对于象粮农组织这样的专门机构要求提供更多方面的和复杂的援助及咨询服务的情况下更有实际意义。这种加强粮农组织驻国家代表处并使其现代化的做法，正是粮农组织审查工作所提出的主要建议之一。为了推进过去和正在进行的进展，建议为1992—93年净增加270万美元，不增加到目前为止粮农组织大会所授权的代表处数目。

● 加强与其它国际组织的协作和加强与非政府组织的协作

35 正如在中期计划中所强调的一样，联合国系统必须解决的问题日益具有全球性和跨部门性质，因此要不断进行协作。随着一些重要的区域政府间组织制定本身的计划，与其它组织的合作也变得更加重要。国际非政府组织在许多情况下在发展舞台上扮演了重要角色。机构间事务办事处是与这些外部机构开展联系和政策协调的中心单位，需要加强能力以保持与大量的机构的密切联系并及时了解其进行的活动。

36 目前，与非政府组织联络和合作的责任已分配到几个单位负责，包括机构间事务办公室和免于饥饿运动/开发行动组。需要在本组织之内设立一个中心协调单位，负责协调和加强粮农组织与非政府组织的合作活动，并在政策一级保持联系。粮农组织是联合国系统内最先认识到非政府组织的重要性的组织，从60年代初期设立免于饥饿运动时便已开始，本组织对扩大与非政府组织的合作关系（不管是国家的还是国际的，北方的还是南方的），有着丰富的经验。

37 因此，建议把原有的机构间事务办公室和免于饥饿运动/开发行动组合并成一个加强了的外部关系办公室，并增加人员以处理日益增加的事务性、业务性和信息收集活动。

减少经费的领域

● 区域办事处

38 粮农组织驻国家代表处和区域办事处在一致的权力下放政策中发挥真正的相互补充的作用，但总的预算限制使得必需削减对区域办事处的拨款。成员国大力赞赏粮农组织区域办事处在粮农组织的主管领域内促进国家间合作的重要贡献，特别是在区域和分区域一体化和协作一直增长和甚至成指数增长的时候，因此，这一建议的提出是非常不得已的。正如理事会第九十九届会议所指出的，就欧洲区域办事处/联合国欧洲经济共同体委员会/粮农组织联合农业及木材司的具体情况而言，这意味着整个区域实际失去支持和联络的来源，因为这一区域基本上与驻国家代表处无关。这种对区域办事处的拨款的净削减，将令人遗憾地要降低这些办事处

开展传统活动的 ability, 这些活动是为技术合作网络提供支持、为各种区域性会议提供服务、协助实施区域性项目和行动倡议以及产生其它区域性和分区域性的重要工作成果。

● 行政管理和支持领域

39 所在国政府慷慨承诺支付本组织仍不得不从商业性市场获得的办公楼房的租金, 使本组织大为受益。因此, 建议在第六章一公共服务之下削减拨款。但是, 不可能按租金的总数额来减少在有关的预算下拨款, 因为需要支付某些必要的维修和翻新工程的费用, 这类工程在前几个两年度由于粮农组织的财务状况而推迟, 但不能够再拖延了。总部的办公楼房和一些关键设施确实已达到潜在损坏的阶段或不可接受的标准, 如果不翻新需要付出过多的维修费用。

40 此外, 已证明有可能取消行政服务司和出版司的一些职位。另外, 由于长期的现代化计划开始产生作用, 预计编印出版物的费用有确实的节约。

● 某些技术和经济计划

41 为了腾出资金用于其它领域, 提出的建议还包括几项经精心考虑的措施来减少现有的资金水平。可举出下列一些例子: 减少安德烈·梅耶进修金的拨款一分项计划2.1.4.1; 暂停农业发展计划的专业人员培训, 这一计划用于在粮农组织总部培训成员国少数短期派出从事农业发展工作的官员—计划5.2.4; 减少粮农组织投资中心的拨款, 特别是通过把目前投资支持计划的三个处合并成两个来做到—主要计划3.2; 减少正常计划对肥料工作咨询委员会的支持, 该委员会的会议费用拟从预算外捐款解决—分项计划2.1.1.3; 等等。

42 因此, 许多技术和经济计划都要减少资金, 表现在各项计划、分项计划和计划成分一级都有一些削减。由于这些领域资金削减对未来的行动产生的明显的限制是无可否定的。它们将使从粮农组织得到的实质性产出和服务减少, 从而满足不了成员国的需求。尽管如此, 将作出努力来保持最有价值的活动的影响作用。

实质性计划的经费变动

43 下表就第二章各计划成分内经费划拨和变动情况提供了总的统计资料。

计 划	千美元				百分比 变化总计
	1990-91年 的 预 算	计划成分一级的 资 金 划 拨		1992-93年 的 预 算*	
		增加数	减少数		
2.1.1 自然资源	19 992	1 155	(1 909)	19 238	15.3 %
2.1.2 作物	32 135	3 411	(3 958)	31 588	22.9 %
2.1.3 畜 牧	18 808	1 825	(2 516)	18 117	23.1 %
2.1.4 研究与技术发展	18 650	4 868	(2 294)	21 224	38.4 %
2.1.5 乡村发展	32 450	1 406	(3 618)	30 238	15.5 %
2.1.6 营 养	17 633	1 602	(586)	18 649	12.4 %
2.1.7 粮食和农业的信息 与分析	30 827	4 103	(3 239)	31 691	23.8 %
2.1.8 粮食与农业政策	33 662	2 037	(2 997)	32 702	15.0 %
2.1.9 计划管理	8 486	0	(381)	8 105	4.5 %
2.1 农 业	212 643	20 407	(21 498)	211 552	19.7 %
2.2.1 渔业信息	5 487	194	(248)	5 433	8.1 %
2.2.2 渔业开发和利用	16 784	887	(910)	16 761	10.7 %
2.2.3 渔业政策	7 946	709	(867)	7 788	19.8 %
2.2.9 计划管理	6 182	0	(45)	6 137	0.7 %
2.2 渔 业	36 399	1 790	(2 070)	36 119	10.6 %
2.3.1 森林资源和环境	6 720	1 651	(1 182)	7 189	42.2 %
2.3.2 林产品	4 245	1 929	(2 336)	3 838	100.5 %
2.3.3 林业投资和机构	8 529	1 571	(1 388)	8 712	34.7 %
2.3.9 计划管理	5 766	22	(142)	5 646	2.8 %
2.3 林 业	25 260	5 173	(5 048)	25 385	40.5 %
总 计	274 302	27 370	(28 616)	273 056	20.4 %

* 不包括费用增加。

44 表中所示的增减系指对每个计划成分提出的各项变动之和。最后一栏所示的百分比大致说明了每项计划内部的变动，但如前所述，在解释时应当谨慎。有些变动可能数额大，但除了对计划方向的重新调整之外，实际上可能反映出对现在活动的调整。另有一些变动即使不涉及大的拨款变动，其实质意义却可能很大。除了这些需要说明的地方以外，百分比数一般指明了变动数额和变动所在。计划预算中的叙述明确提出了计划变动的性质。

45 例如，计划2.3.2—林产品之下异乎寻常的高百分比数，反映了对在这一计划之下提出的分项计划和计划成分的全面重新安排。计划2.1.4之下较高的百分比数主要反映了从第五章的资金划拨。区域办事处大幅度减少经费也影响到这些百分比数字全面情况。

预 算 框 架

前 言

46 计划预算和各项计划之间经费的变化在本文件的主要部分计划预算作了很详细的分析。本节预算框架阐述了预算的财务方面的问题，包括：

- 按组织单位审议计划的变动情况；
- 对所使用的行动手段的分析（包括特别是新增或取消的职位）；
- 拟议的组织变动的汇总表；
- 详细审议费用增加，包括使用的方法和作出的假设；
- 与1990—91年的预算的标准比较表；
- 为预算提供资金的来源，包括杂项收入的估计数。

按组织单位对预算的分析

47 下表按计划标题（即章和第二章的主要计划）和按组织单位分析了变化情况。

按主要计划和按章说明各组织单位的计划变动

(1335里拉=1美元, 按1990-91年的费用计算)

美元	第1章	主要 2.1	主要 2.2	主要 2.3	第3章	第4章	第5章	第6章	第7章	合计
总干事办公室	70	542								612
农业部		(716)								(716)
总社部		1 550								1 550
渔业部			(198)							(198)
林业部				436						436
开发部					2 154					2 154
非洲区域 办事处 非洲委员会		(772)								(772)
拉丁美洲 办事处		(891)	(3)	(12)			50	(20)		(876)
欧洲区域 办事处 欧洲委员会		142		(237)			(72)			(167)
亚洲区域 办事处 亚洲委员会		(1 047)	(16)	(21)			208			(876)
中东区域 办事处 中东委员会		(1 001)	(63)	(41)			134	434		(537)
法律办公室	18									18
一般事务 及协调部	(409)	1 102					(2 197)			(1 504)
行政及财务部							(474)	(2 650)		(3 124)
技术合作计划						4 000				4 000
应急费用										
合计	(321)	(1 091)	(280)	125	2 154	4 000	(2 351)	(2 236)		0

48 虽然在计划标题之下对所有这些经费变化情况作了详细解释，但下列说明概括了按组织单位作出同样调整的主要理由：

○ 总干事办公室

第一章的增加是取消总干事特别助理职位和加强现在重新命名为对外联络办公室的原机构间事务办公室所产生的结余的净结果。第二章之下的增加，反映了通过设立由助理总干事兼总干事的特别顾问领导的协调组对环境和持续发展活动协调工作的重视。另外的资金指定用于支持有关的跨部门活动。

○ 农业部和经济社会政策部

经费的削减完全在主要计划2.1之内进行，因此在计划预算一节中作了详细分析。按司列出的经费变化见附件二。

○ 渔业部和林业部

这两个技术部经费的变化完全在主要计划2.2和2.3之内进行，因此在计划预算一节中作了详细分析。

○ 开发部

增加经费是由于增加对粮农组织驻国家代表处的拨款，这部分为其它司（特别是投资中心）削减所弥补。由于开发部完全在第三章中作预算，所以可以从那一节看到对于经费的变化的充分解释。

○ 区域办事处和联合司

正如在计划框架中所描述的，这些单位要削减预算，以便腾出资金用于高度优先的重点活动，特别是按照大会的指示加强粮农组织驻国家代表处。

○ 一般事务及新闻司

第一章的减少是由于大会一理事会及礼宾事务司削减经费。第二章的增加完全是由于从第五章划拨经费用于与国际科技信息系统、当前农业研究信息系统和技术文献活动中有关的技术工作。第五章其余部分的削减是在出版司之内削减了笔译人员和未指定用途的资金，以便腾出资金用于更优先的活动。

○ 行政及财务部

主要削减是在第六章，是在东道国政府慷慨承诺支付商业性租用的办公楼场所费用之后从预算中取消对租金的拨款的结果。第五章的削减是由于行政服务司取消了一些职位。

附件二提供了按组织单位和预算构成列出的进一步的比较表。

职位和其他行政手段

49 除了各项计划和组织单位之间经费的变化以外，在行动手段方面和从而在各项预算构成之间也作调整。这些调整一般说来幅度不大，通常是工作计划内部本身所突出强调的结果。但是，计划成分之间的有些变动反映了管理部门有意识的行动，因此本节简单评述那些有较明显变动的预算成分。

50 下表概括了在计入费用增加之前预算构成的变动：

(千美元)

预算成分	1990-91年 批准的预算	计划变动 的影响	1992-93年 拟议的预算 (在费用增加之前)
薪金和一般人事费用	310 983	3 290	314 273
其它人力资源	110 199	(2 235)	107 964
公差	27 859	1 450	29 309
会议	4 677	(68)	4 609
一般管理开支	64 256	857	65 113
出版物和文件	36 918	(3 236)	33 682
计算机服务	8 316	(17)	8 299
其它	5 592	(41)	5 551
合计	568 800	0	568 800

51 最重要的变动之一是把300多万美元从非人事费用重新调整进薪金。其中，112.2万美元用于拟议的6个新的计划官员职位，以作为加强粮农组织驻国家代表处战略的一部分。另外60万美元是作为45个近东区域办事处职位满20个工作月的费用，在1990-91年区域办事处迁往开罗之前只提供了部分费用。下述所列增设或取消的职位净值20多万美元，本两年度批准的提级但在1990-91年工作计划和预算中未列入预算的影响为稍低于100万美元。

52 正如在工作计划和预算概要中所指出的一样，总干事所执行的政策旨在通过确定可从一般服务人员职位得到节省的最大数量，来弥补增加专业人员职位的费用。这已证明是可能的，部分是因为更多地使用计算机来提高工作效率和减少通过是由一般工作人员承担的劳力密集型

任务，部分也是由于彻底审查了所有空缺职位，设立这些职位的必要性需要重新进行审定才能批准将其继续列入工作计划和预算。

53 较高级别的一般服务人员和较低级别的专业人员职位间费用交叉的严重程度迫使本组织认为可以聘用年轻的合格专业人员。因此在可能时取消较高级别一般服务人员代之以职责重新明确的具有必要资格的专业人员职位。

54 总干事提议1992—93年净减5个职位，但这只是反映了净增18个专业人员职位而净减23个一般服务人员职位。这些数字和下表不包括对1992—93年提职的任何建议，因为对这些问题分开处理并在工作计划和预算的一份补充件中报告，补充件要到今年晚些时候才能出版。

55 应当指出，表中所列数字与工作计划和预算概要中的数字有些变化，概要中所含的初步建议需经人员编制委员会的详细审查，在审查中对于每个职位的增设和取消要有充分的理由，并由人事司进行复查，以便与组织结构和职责标准的要求相符，最后再由人员编制委员会审查和批准。下列的所有职位都是经过了这道程序，并由为此目的而设立的内部机构所批准。

单 位	新 设 职 位		撤 销 职 位	
总干事 办公室			D-2 G-6 G-4	总干事特别助理 秘 书 办事员
内部审计及 检查办公室	P-4	内部审计员	G-5 G-5	审计办事员 审计办事员
机构间 事 务 办公室	P-5 P-5 P-4 P-3	高级联络官员 高级官员(非政府组织) 联络官员 联络官员		
计划预算及 评价办公室	P-4	计划和预算官员	G-6 G-4	预算助理 办事员—速记员
总干事办公室(环境和持续发展)				
	助 理 总干事 G-6	助理总干事/ 总干事特别顾问 秘 书		
植物生产 及保护司	P-5 P-3 P-3 P-3	高级官员 (国际植保公约, 秘书) 农林兼作官员 农药情报官员 农业官员 (生物技术)	P-5 P-4 G-3 G-2	农业官员 农业官员 司机/机工 警卫/接待员

单 位	新 设 职 位		撤 销 职 位	
研究及 技 术 开 发 司	P-5 P-3 G-3 G-3	高级官员 (环境) 环境官员 办事员—速记员 登记员		
商品及 贸易司	P-4	作物评估专家 (全球粮农信息及预警系统)		
粮食政策 及营养司	P-5	高级官员 (食品控制联络)		
政 策 分 析 司	P-4 P-4	经济学家 经济学家		
统计司	P-3 P-2 P-2	统计学家 统计学家 图书馆理员	G-5	统计员
渔业部	P-4	渔业统计学家 (水产养殖)		
林业部	P-4 P-4 P-4 P-4 P-4	林业部门分析 林业教育和推广 经济学家 制度化林业发展 热带林业管理专家		
开发部助理 总干事办公室			P-5	免于饥饿运动/开发行动协调员
投资中心	P-4 P-4 G-3 G-3 G-3 G-3 G-3 G-3	乡村社会学家 农业官员 双语打字员 双语打字员 双语打字员 双语打字员 双语打字员 双语打字员	D-1 G-3	处 长 速记员
实地计划 发 展 司	P-3 P-3	联络官员 计划官员	G-6	行政助理
非洲区域 办 事 处			P-5 P-5 P-4	特别顾问 (萨赫勒地区) 农业服务官员 农业官员 (教育和推广)

单 位	新 设 职 位		撤 销 职 位	
亚太区域 办事处			D-1 P-4 P-4 P-4 G-7 G-7	小农发展宣传官员 牧畜卫生官员 信贷和合作社官员 发展规划官员 技术助理 (统计学) 计划/行政助理
欧洲区域 办事处	P-4 P-3 G-3	农业政策 环境和持续农业 速记员	D-1 P-2	经济学家 行政官员
JEUR ¹			G-7	编辑研究助理
拉丁美洲及 加勒比海 区域办事处			P-5 P-4 P-4	科技官员 农场和生产结构官员 信息官员
JLAC ²			P-4	经济学家
近东区域 办事处			P-5 P-4 G-3	统计学家 乡村发展官员 打字员
新闻司			P-5	当前新闻处处长
图书馆及 文献系统司	P-2	图书馆员	G-7	图书馆助理
出版司			P-3 G-4	笔 译 打字员
计 算 机 服 务 中 心	D-1 P-4 P-3 P-2 P-2	助理主任 系统安全官员 网络管理官员 网络管理官员 网络管理官员	G-5 G-4 G-2	秘 书 控 制 员 数据输入操作员
行政及财务部 助理总干事办公室	P-3	计划助理	G-7	秘 书
财务司	P-3	工资管理官员	G-7	会计助理

注： 1 联合国欧洲经济委员会 粮农组织联合农业及木材司
2 联合国拉丁美洲及加勒比海经济委员会 粮农组织联合农业司

单 位	新 设 职 位		撤 销 职 位	
行政司	G-6 G-5 G-3	监管员(投入组) 采购员 记录员	G-6 G-5 G-4 G-4 G-4 G-3 G-3 G-3 G-2 G-2 G-2 G-2 G-1 G-1	电话技术员 电工组长 助理安全监管员 助理安全监管员 木工领班 油漆工领班 高级警卫 高级警卫 警 卫 锻 工 锻 工 搬运工领班 专业工人 洗衣房工人

56 上述变动可概括如下：

	新设职位	撤销职位	实际变动
专业人员	40	(22)	18
一般工作人员	13	(36)	(23)
职位合计	53	(58)	(5)

57 为增设的职位提供经费主要来自其他的人力资源，因总干事对顾问的使用已增加到这样的水平表示关切。没有足够的任职人员来提供适当支持和监督以保证工作质量得到保持。因此总干事减少了预算中许可的顾问的拨款额，并提出了对顾问的工作结果进行系统的评价的程序。

58 对旅差的预算拨款增加了稍高于5%，反映了在1992-93年对这项计划的特别重视。因此参与各个重要会议工作的各司（如大会、理事会及礼宾事务司、粮食政策及营养司和研究及技术开发司）以及其它对联合国环境与发展会议和国际营养会议作重要投入的技术司都有相当幅度的增加。

59 出版物的拨款减少，部分是由于计划的需求减少，部分是由于技术改革的结果，还有部分是由于出版司在长期的现代化计划开始发生作用之后可节省费用。

组织变动

60 编制工作计划和预算大量的工作还包括同时对组织结构进行审查，以保证各项组织安排能促进粮农组织向成员国提供最有效的服务。结果，提出了一些组织变动，一方面使粮农组织的某些单位合理化，另一方面使粮农组织的活动重点更明确和更好地协调。虽然在计划预算的有关部分中对这些变动作了说明，但下面加以简单概括。

61 为加强协调和突出重点的变动：

- 在总干事直属办公室设立（1991年实现）负责环境与持续发展事务的总干事特别顾问职位（助理总干事），将环境及能源计划协调中心改名为环境与持续发展协调中心，归属研究及技术开发司；
- 将机构间事务办公室与免于饥饿运动/开发行动合并，组成一个扩大的对外联络办公室；
- 将发展中国家间技术合作、区域间和全球计划及其它特别事项组从实地计划开发司划归开发部助理总干事直属办公室任领导。

62 为提高效率使某些单位合理化的变动有：

- 取消家畜生产及卫生司的畜牧教育组，将畜牧教育专家加强到同一司的各处；
- 将政策研究组从培训处（原名发展政策研究及培训处）转到政策分析司政策研究处（原形势及展望处）；
- 人事司各重要处重新定名并调整职能；
- 把投资中心的区域开发银行处和国家基金及开发银行处合并成一个区域开发银行和国家基金处；

63 为反映职能和责任的扩大或改变所作的变动：

- 将林业规划及机构处升级为林业政策及规划司；
- 将林业规划及统计组和林业政策及机构组分别升级为处；
- 另外有几个组、处重新定名，以更好地反映其活动的新重点或加强的重点。

64 上述变动反映在附件五各司的组织图表中。

费用增加

● 方法

65 对1992—93年工作计划和预算规定的费用增加的计算方法与前几个两年度使用的并经财政委员会、理事会和大会批准的方法相同。

66 费用增加估计数不是单以对意大利在下两年度期间可能的通货膨胀率的主观推测为依据。而是在估算时可能考虑到已知的事实，如职工的薪金和津贴的实际开支，在扣除所在国的通货膨胀率和考虑国际公务员制度委员会工资调查的周期情况之后一般服务人员工资的可能的增加，专业人员薪金净额和毛额核准变动所产生的可以衡量的影响，有关的主管机构批准的职工津贴的变化，已知公用设施费和印刷合同费用的具体上涨，以及对影响粮农组织在世界范围内的开支格局的各种因素的趋势所作的估计。

67 因此，本文件中费用变化的估计数并非从简单化的假设或采用笼统的的计算方法得出，而是采用已知的方法和根据规定的假设详细计算每个开支项目加在一起计算出来的。

68 在详细介绍在费用增加分析中对每项支出所采用的方法和假设之前，说明了有关方法所涉及的主要原则。

● 按两年度计算和通货膨胀

69 象以往各个两年度一样，费用增加在按两年度计算和通货膨胀的标题下进行分析。

70 按两年度计算是本两年度的某一阶段（因此仅为24个月时期的一部分）所发生的但却是在1992—93整个24个月所要承担的费用增加对整个两年度的影响。下图说明了这一点。

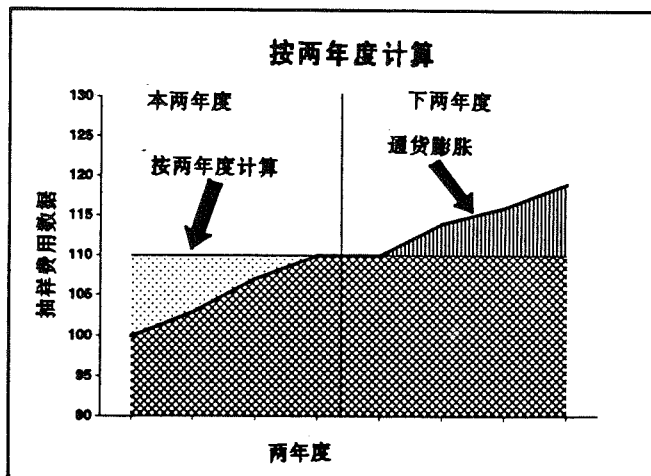

71 图中标明每月费用的线，这种费用先是在本两年度中增加，然后在下两年度中增加。1992—93年的通货膨胀是竖线标示的部分。如果不发生预计的通货膨胀，则费用是用水平线表示。但即使1992—93年没有通货膨胀，仍然会有费用增加，这是因为在1990—91年期间所产生的费用增加实际上少于24个月。上图通过比较1990—91年与1992—93年的费用平面对此作了说明。1990—91年标点的平面代表在1992—93年所要承受的增加费用的数额，也是按两年度计算费用增加的数值。

72 指出这一点是重要的：从按两年度计算产生的费用增加反映了本两年度实际发生的情况，但这种费用增加不是根据凭想象作出的预测。在按两年度计算的数额中唯一预测的成分是对现在到本两年度末之间将发生的情况所作的估计。

73 另一方面，通货膨胀代表在下两年度（即1992年1月1日之后和1993年12月31日之前）的不同时间和不同月份预计产生的费用增加对费用的影响。

74 通货膨胀的预计是根据对下两年度可能出现的费用数额的变化所作的假设，费用的变化不仅在所在国出现，而且出现于从正常计划资金开支的任何地方。这包括各区域办事处（阿克拉、曼谷、圣地亚哥和开罗）、各联络处（华盛顿、纽约和日内瓦）和粮农组织在发展中世界的的所有代表处。

● 缓聘系数

75 缓聘系数从理论上能产生节约，因为空缺的职位和未以其它手段填补的职位缓迟招聘，根据大会第二十五届会议的批准，缓聘系数仍为3%。

● 费用增加并入预算

76 根据所提出的问题，应当指出，费用增加和缓聘系数影响的计算，是利用复杂的计算机化的技术在整个计划预算中贯穿进行的。按预算成分（如薪金、养恤基金费用、教育补助等）提出的工作人员费用增加并入了每一级别的标准费用。然后根据缓聘系数的影响将标准费用下调，以提出两年度预算的标准费用。

77 由于计划预算是采用分配每个正常计划职位的工作月数确立的，采用新的标准方法重新计算预算便可对预算重新进行分配（包括费用增加和扣除缓聘系数的影响）。因此，计划预算中的每份表都包括费用增加的经费，实际上反映了对特定计划或分项计划进行的投入所产生的费用增加。

78 同样地，每项计划（和有关的组织单位）都要按缓聘系数的价值来削减经费。这种削

减必须在各司范围内吸收。

79 对于非人事费用，为每种预算成分提出了百分比数。这些百分比数是在考虑了按整年度计算和通货膨胀的各项费用增加额之和的净影响之后得出的。产生的百分比数应用于按最详细程度计算计划基数中每项适用的数额，从而准确地把这些经费分配到所需要的计划。

● 汇率的影响

80 预算以美元编制，因而美元与所开支费用的货币的关系可能会对其他货币开支的费用产生重要影响。存在两种不同的形式：一种是人事费用，另一种是非人事费用。

一 人事费用

81 专业人员的基本薪金不会受到汇率的影响，因为它们是以美元定值的。货币对总部人事费用的影响发生在两个方面：首先是对专业人员工作地点差价调整数的影响，其次是对以里拉开支的一般服务人员薪金费用的美元费用的影响。在这两种情况下方法均是预算的编制均采用上一个两年度的预算汇率（因而排除了货币的影响）。人事费用预算额随着大会通过预算汇率而相应增加或减少。

82 汇率变化对最终通过的1992-93年预算的指示性影响估计如下：

	经费的增加（减少）
	百万美元
○ 1450里拉	(18.5)
○ 1400里拉	(10.9)
○ 1350里拉	(2.7)
○ 1300里拉	6.7
○ 1250里拉	16.9

83 这些结果可从下图得到解释，从图中可以看到在所示范围的任何汇率的影响。

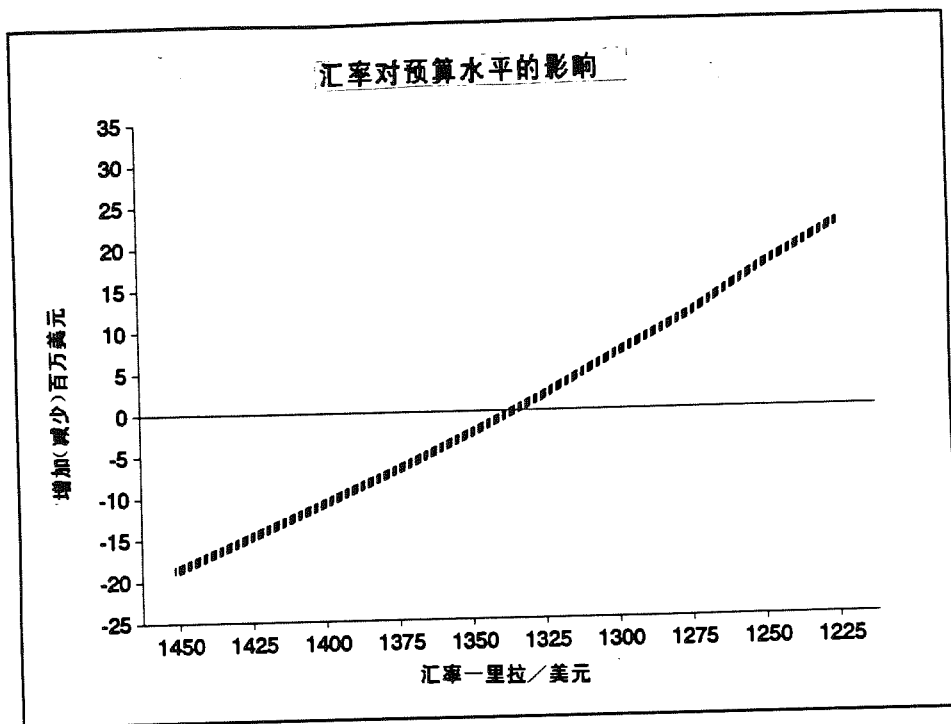

一 非人事费用

84 汇率对其他各类费用的影响不太明显。实际上，汇率关系的变动往往会逐步为其对国际价格的相对影响和本组织寻找最佳物资和劳务价格的不断努力而吸收。换句话说，国际投标活动在一定程度上会处理这类变动的影响。

85 对发展中国家开支的影响往往也会自行平衡。一般来说还是坚挺的美元（对当地货币而言）的益处抵销通常较高的通货膨胀率，从而往往使国际平均价格起作用。

86 币值对非人事费用的影响不容忽视的一个领域是本组织实际上没有备选方案，只有一个国家里（通常是东道国）采购所需物资和服务的那些类别开支。这种情况的最突出的例子是在第六章—公共服务项下（全部是非人事费用），其中绝大多数是有关必须采用当地来源的物资和服务（如公用设施、通信、办公用房等）。在这些情况下，汇率变化的影响使得费用在换算成美元值时会增加。在1992—93年的工作计划和预算概要中考虑了美元对里拉的比价大幅度下降的因素，这已成了按整两年度计算的这一类开支费用的一个影响因素。

● 对费用增加的分析

87 下表列出了费用增加额，按主要成分归类，并对按整两年度计算的1990—91年支出的费用增加数额与1992—93年因通货膨胀而增加的数额进行了分析。下述评注说明了第一种增加的原因和对预测1992—93年因通货膨胀而产生的增加额所作的假定。

费用按千美元计	计划基数 1992—93年	按整两年度 计算的1990 —91年费用	1992—93年 的 通货膨胀	1992—93年 费用增加 总额
人事费用				
a) 专业人员基本薪金	92 528	15 476	0	15 476
b) 工作地点差价调整数	49 144	(2 578)	9 077	6 499
c) 一般服务人员薪金	96 935	10 694	9 673	20 367
d) 养恤基金缴款	42 652	5 754	2 613	8 367
e) 社会保险	10 119	496	1 073	1 569
f) 家属津贴	5 281	(82)	361	279
g) 教育补助	10 674	3 925	0	3 925
h) 招聘、高职 费用	13 085	0	1 437	1 437
i) 赴任、回国等 旅费	14 461	2 384	1 564	3 948
j) 一般服务人员 离职金计划	7 919	1 490	711	2 201
人事费用总额	342 798	37 559	26 509	64 068
物资和劳务				
k) 其他人力资源	124 502	2 574	8 051	10 625
l) 公务旅行	29 422	0	2 121	2 121
m) 一般行政费用	45 123	0	3 398	3 398
n) 家具、设备和车辆	26 955	0	2 696	2 696
物资和劳务费用总额	226 002	2 574	16 266	18 840
总计	568 800	40 133	42 775	82 908

88 专业人员基本薪金 (a行)

按整两年度计算：增加1 547.6万美元

这种增加是由于在基本薪金表中加入了工作地点差价调整数17点：

- 12点 1990年7月
- 5点 1991年3月

估计薪金增加大约为1 500万美元，但已为下列工作地点差价项下的等量削减所抵销：

在1990—91年所批准的但在1990—91年工作计划和预算未作规定的职等变动的净增额为83.2万美元。

通货膨胀：未拨经费

在费用增加估计额中没有考虑对基本薪金的变动。预计将按“不增/不减”的原则将几个工作地点差价调整点并入薪金基数。

89 工作地点差价调整数 (b行)

按整两年度计算：减少257.8万美元

主要有利因素是按“不增/不减”原则将工作地点差价调整数17个点并入基本薪金——如上介绍将净减1 500万美元。

这个净减额将为按整两年度计算的直到1991年底的工作地点差价调整数增加的影响所抵销，估计在1992—93年这种增加超过1 200万美元。

作出这个估计所依据的数据是直到1991年5月31日的实际费用及1991年6月1日生效的调整类别等级增加（即基本薪金增加5%）。

通货膨胀：增加907.7万美元

预计工作地点差价调整数为：

- 5.0 1992年4月1日
- 5.0 1993年2月1日
- 5.0 1993年12月1日

90 一般服务人员薪金（C行）

按整两年度计算：增加1 069.4万美元

根据1990—91年预算，由于国际公务员制度委员会所作的一般服务人员薪金调查需净增6%，而裁定额是净增10.4%。缺额4.04%按整两年度计算是310万美元。

直到1991年底已经给予和预计给予驻罗马的工作人员的生活费用增加额如下：

- 5.94% 1990年7月1日
- 4.19% 1991年1月1日*
- 4.5% 1991年6月1日

* 6.65%的增加额减去工作时数减少的影响（相当于2.46%）

驻罗马和罗马以外的工作人员生活费用增加额按整两年度计算为750万美元。

工作人员职等变动的影响还需增加11.5万美元。

通货膨胀：增加美元967.3万美元

执行等内增薪的两年度薪金表预计会导致在1992年7月和1993年7月增加费用0.75%。出现这种情况是由于在执行新的薪金表时大约有三分之二的一般服务人员已经达到每两年的升等要求。

为应付通货膨胀在1992年6月和1993年6月增加费用6.0%。

为应付通货膨胀的经费总额反映了在实地的一般服务人员费用的大幅度增加。已对各个区域办事处进行了分别计算，同时考虑了有关当地货币比值趋势所抵消的通货膨胀率。已用这些结果的加权平均数来查明粮农组织各代表处的通货膨胀情况。

91 养恤金缴款 (d行)

按整两年度计算：增加575.4万美元

这主要是因为从1990年1月1日起养恤金缴款已从15.0%增加到15.8%，但未列入1990-91年预算。此外，专业人员的应计养恤金薪酬增加反映了纽约P-4 VI级的基本薪金和工作地点差价调整数的增加。

对一般工作人员来说缴款要按薪金毛额计算，因此也反映了上述按整两年度计算的增加。

通货膨胀：增加261.3万美元

对本组织对专业人员的养恤金缴款的影响是根据下列增加的设想计算的：

- 3% 1992年9月；和
- 5% 1993年9月。

对一般服务人员来说费用增加直接反映了因通货膨胀而造成的薪金增加。

92 社会保险 (e行)

按整两年度计算：增加49.6万美元

这个数额是与高于预期的退休后医疗保险计划有关费用的数额。

通货膨胀：增加107.3万美元

根据该计划保险统计师的咨询意见，已为医疗费用增加10%提供了经费，他还指出这一估计数应看作是保守的。

93 家属补贴（f行）

按整两年度计算：减少8.2万美元

部分由于执行一般服务人员工资调查的结果使受益权规则有了变化。按照新的安排，减少了配偶津贴和不再实行第二受抚养人津贴，以便使这些津贴更符合当地做法。

通货膨胀：增加36.1万美元

这反映了下述情况：一般服务人员的家属补贴按薪金比例表的中点的3%计算，因此反映了预测的一般服务人员费用增加额。

94 教育补助（g行）

按整两年度计算：增加392.5万美元

本两年度的这项预算严重不足，因1989年12月每个人月的平均费用大于1990—91年预算的每个人月平均额。这是因为对1988年裁定的最高报销额增加50%的影响的记帐迟误，直到1989年末期才进入账目；在进入1990—91年很长一段时间之后才计算出费用增加额。

这个数额还考虑了联大1990年12月决定：提高某些货币区（包括意大利和联合王国）的报销最高限额。考虑到教育补助申报的成分，这会造成费用增加15.5%。

通货膨胀：未作拨款

对通货膨胀未作拨款，因为大多数申报是按最高限额结算的，因而在国际公务员制度

委员会提高应付的最高数额之前将不会增加。

95 赴任、回国等旅费 (h行)

按整两年度计算：美元拨款额不增加

没有提供按整两年度计算的这些费用，因为当前的迹象是经费充足。

通货膨胀：增加143.7万美元

按照行政问题（财务和预算）协商委员会关于旅费的建议为1992—93年每年提供4%的增加费用。此外，为了与所有其他机构采用的标准相一致，为解雇津贴提供42.2万美元的拨款。

96 招聘和离职费用 (i行)

按整两年度计算：增加238.4万美元

增加原因是国际公务员制度委员会对在安置补助和调职津贴为艰苦条件和流动津贴与调职补助所代替的地方的专业人员以上职类的服务条件所作全面审查的结果的影响。由于粮农组织工作涉及不同的工作地点的工作人员数量很大，这就导致费用增加超过预期的数额。

通货膨胀：增加156.4万美元

已为1992—93年增拨任职和离职费(4%)，艰苦条件和流动津贴(8%)，房租补贴和其他福利(10%)。

97 一般服务人员离职付款 (j行)

按整两年度计算：增加149万美元

这个数额包括对离职付款基金的缴款（为薪金的8%）和对占实际申报要求的33%的预算直接付款。按整两年度计算的数额反映了总部薪金增加对该计划整个费用的影响。

通货膨胀：增加71.1万美元

通货膨胀造成的增加与上列罗马一般服务人员薪金增加额相符。

98 上述分析阐述了在每项开支项目下工作人员的费用增加。以下的表按两类人员对这些费用增加分开列出。这两类人员是专业人员（及更高职类）和一般服务人员。

（千美元）

专业人员及更高职类	1992-93年 计划基数	费用增加	1992-93年 拟议的预算
基本薪金	92 528	15 476	108 004
工作地点差价调整数	49 144	6 499	55 643
养恤基金缴款	27 835	3 428	31 263
社会保险	5 759	576	6 335
家属津贴	2 797	0	2 797
教育补助	9 347	3 597	12 944
赴任、回国等旅费	12 478	1 409	13 887
招聘、离职费用	12 999	4 141	17 140
专业人员费用总额	212 887	35 126	248 013

本表说明这两年度专业人员费用净增加16.5%。

99 下表分项列出一般服务人员的费用增加，导致在这两年度净增加22.3%；这比专业人员的费用增长率高出三分之一。

(千美元)

一般服务职类	1992-93年 计划基数	费用增加	1992-93年 拟议的预算
基本薪金	96 935	20 367	117 302
养恤基金缴款	14 817	4 939	19 756
社会保险	4 360	993	5 353
家属津贴	2 484	279	2 763
教育补助	1 327	328	1 655
应享旅费	607	28	635
招聘、离职费用	1 462	(193)	1 269
离职付款基金	7 919	2 201	10 120
一般服务人员费用总额	129 911	28 942	158 853

100 应当指出：“物资和劳务”类已重新划类，以便与预算和财务管理系统执行的分类相一致。由于这是在正式的工作计划和预算中首次使用的新类别，所以对每一类别作简要介绍。

101 其他人力资源（k行）

这包括正常计划和技术合作计划项下对各司分配的临时协助、顾问、特别劳务协定、兵偿还的贷款协定和合同服务。

按整两年度计算：增加257.4万美元

按整两年度计算的费用可分为两类：导致与一般服务人员净基本薪金费用同样增加的临时协助人员的费用增加和导致专业人员费用增加的口译人员费用。其余项目也可按整两年度计算，但因为总干事在1990-91年工作计划和预算中保证要吸收关于顾问和合同劳务的费用增加，因而没有要求进行有关的按整两年度计算。

通货膨胀：增加805.1万美元

整个两年度通货膨胀造成的平均费用增加率刚超过6%。这个平均率是得自如下各种不同成分的不同增长率：

- 临时协助： 根据两年度期间总部一般服务人员平均薪金通货膨胀率经修改的基数增加7.4%；
- 顾问： 粮农组织顾问费用率预计在1993年1月1日会增加7%。
- 合同服务： 两年度的平均通货膨胀订定为6%；
- 出版物和计算机联合帐户： 这些是有关临时协助和合同服务的联合帐户的成分。对于这些成分同样应用上述的假设条件；
- 机构间分摊的费用： 由于这些费用以各种磋商活动和共同资助的活动为基础，费用增加的数字是依据行政问题咨询委员会认可的预算建议；
- 技术合作计划专家： 因为技术合作专家来自全球各地（包括国家专家），精确预测会有困难，但基于下述情况：费用大多以美元计算，而顾问的薪金表是确定酬金的最常见方法，因而给予两年度平均增加7%。

102 公务旅行（1行）

这非常类似于以前同一名称的分类。唯一差别是与技术合作计划有关的旅行已包括在内以增加精确程度。

按整两年度计算；美元费用无变化

考虑到总干事已保证吸收1990—91年的旅费增加，因而没有寻求1992—93年的旅费增加。

通货膨胀：212.1万美元

按行政问题咨询委员会关于平均增加4%的最低额，建议为应付通货膨胀提供费用。此外，按所有其他机构应用的标准增加解雇津贴，估计增支费用94.4万美元。

103 一般行政费用 (n行)

从定义角度看, 这个项目涉及以前相同名称项下的相同项目。本项目已得到改进, 确定了在出版物基金和计算机服务基金内属于本分类的那些开支项目。

按整两年度计算: 未作拨款

已对预算进行了分析, 分析那些费用必须用里拉开支, 那些可用美元开支, 或在可产生节约时, 以其他货币开支的。里拉部分很重要, 首先因为其通货膨胀率往往较高, 其次因为用美元可以购买的里拉数量严重下降的潜在影响。

虽然在工作计划和预算概要中对第二种成分进行了考虑, 但在正式的工作计划和预算中没有保留, 主要是因为美元已大大坚挺。

通货膨胀: 339.8万美元

意大利货币的通货膨胀率是根据意大利中央统计研究所指数确定的, 该指数表明年平均增长率6.97%。

关于收支平衡问题, 已假定两年度平均增加8%的经费。

104 家具、设备和车辆 (n行)

这个类别现在更有限, 因为供应品已更恰当地列入上述一般行政费用项下。

按整两年度计算: 未提供美元费用

没有提供按整两年度计算的费用。因为现有情况表明经费充足。

通货膨胀: 269.6万美元

这个项目的通货膨胀水平长期以来一直比较高, 因为制造厂商往往提高基本产品的

规格。与1990—91年一样已考虑1992—93年平均增长率为10%。

● 比较

105 下列比较是根据财政委员会所建议、以前文件中所使用并经大会批准的方法进行的。

项 目	1990—91年 (按1335里拉=1美元)		1992—93年 (按1335里拉=1美元)		1992—93年 (按1575里拉=1美元)	
	US\$ 000	%	US\$ 000	%	US\$ 000	%
(1) 预算基数	492 360		568 800		568 800	
(2) 费用增加	70 690	14.4%	82 908	14.6%	76 028	13.4%
(3) 重新计算费用基数	563 050		651 708		644 828	
(4) 实际计划增长	5 500	0.98%	0	0%	0	0%
(5) 因(4)而产生的 费用增加	250	0.04%	0	0%	0	0%
(6) 工作计划和预算	568 800		651 708		644 828	

● 提供给预算的经费

106 1992—93年将再度得到杂项收入，因此要从开支预算中扣除这笔收入，以得出分摊会费预算。1992—93年这笔收入估计为1 202.8万美元，分列如下：

项 目	1992—93年工作 计划和预算 (千美元)	1990—91年的 最新预报数 (千美元)	1992—93年 概算 (千美元)
银行帐款利息	5 090	2 120	2 100
以前时期开支的偿还款和 因未清偿承付款失效而省下的款项	4 500	6 130	5 000
出版周转基金的结余	60	330	328
其 它	2 350	7 360	4 600
杂项收入合计	12 000	15 940	12 028

107 上表分项说明了总的估计数，并与1990—91年预计的数字和1990—91年实际收入的最新预测数进行比较。1992—93年的预测数稍低于实际预测数，但这是有意地保守预测数，以便避免对工作计划的执行产生不必要的损害。利息的数额低于前几个两年度的记录水平，因为对于在1992—93两年度是否需要继续进行借款没有把握。

108 由于这些估计数，成员国负担1992—93年实际预算总额的预算预期比重如下：

项 目	1990-91年工作计划 和预算 (千美元, 按 1美元=1355里拉)	1992-93年工作计划 和预算 (千美元, 按 1美元=1375里拉)	1992-93年工作计划 和预算 (千美元, 按 1美元=1335里拉)
实际执行预算总额	568 800	651 708	644 828
减去: 杂项收入	12 000	12 028	12 028
成员国会费	556 800	639 680	632 800

109 理事会第九十九届会议审议了会费分摊比例表 (CL 99-8)。理事会同意财政委员会第七十一届会议的意见，建议大会通过所建议的会费比例表。

计 划 预 算

1990—91年批准的工作计划和预算

按各章的百分比数列出

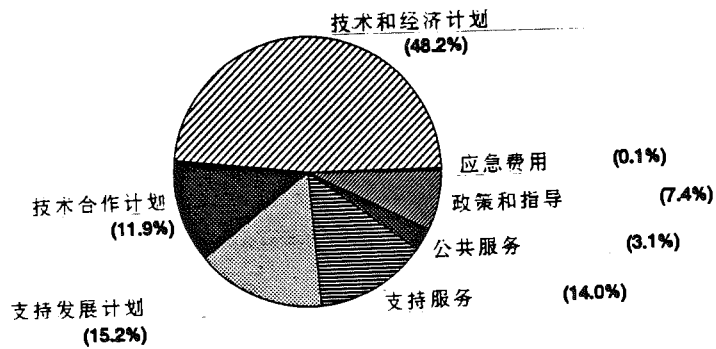

1992—93年的工作计划和预算

扣除费用增加之后按各章列出的分配情况

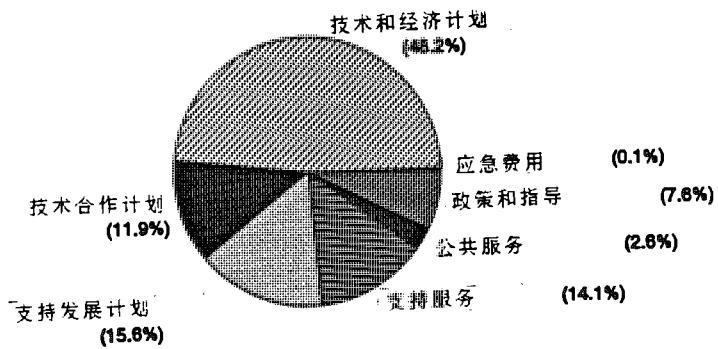

按章和主要计划列出的概算汇总表

(所有经费来源, 单位: 千美元)

主要计划/计划	正 常 计 划									
	1990-91年预算*		计划 变 动	1992-93 年基数		费用1992-93年预算		预算外	1992-93年合计	
	千美元	%		增	加	千美元	%		千美元	%
1. 总的政策和指导										
1.1 领导机构	15 427	2.7	(408)	15 019	2 689	17 708	2.7	0	17 708	1.2
1.2 政策、指导和规划	11 876	2.1	(455)	11 421	1 967	13 388	2.1	4 452	17 840	1.2
1.3 法律	4 464	0.8	(10)	4 454	768	5 222	0.8	61	5 283	0.3
1.4 联络	10 327	1.8	552	10 879	2 046	12 925	2.0	1 219	14 144	0.9
第一章 合计	42 094	7.4	(321)	41 773	7 470	49 243	7.6	5 732	54 975	3.6
2. 技术和经济计划										
2.1 农业	212 643	37.4	(1 091)	211 552	31 495	243 047	37.3	564 901	807 948	52.7
2.2 渔业	36 399	6.4	(280)	36 119	5 691	41 810	6.4	66 689	108 499	7.1
2.3 林业	25 260	4.4	125	25 385	3 932	29 317	4.5	179 244	208 561	13.6
第二章 合计	274 302	48.2	(1 246)	273 056	41 118	314 174	48.2	810 834	1 125 008	73.4
3. 支持发展计划										
3.1 土地计划规划和联络	6 783	1.2	(9)	6 774	1 068	7 842	1.2	10 866	18 708	1.2
3.2 投资	23 640	4.2	(735)	22 905	3 389	26 294	4.0	17 750	44 044	2.9
3.4 粮农组织驻国家代表	55 174	9.7	2 700	57 874	8 255	66 129	10.1	3 000	69 129	4.5
3.9 计划管理	950	0.2	198	1 148	185	1 333	0.2	901	2 234	0.1
第三章 合计	86 547	15.1	2 154	88 701	12 897	101 598	15.6	32 517	134 534	8.8
4. 技术合作计划										
4.1 技术合作计划	67 767	11.9	4 000	71 767	5 642	77 409	11.9	0	77 409	5.1
5. 支持服务										
5.1 资料 and 文献	22 122	3.9	(2 228)	19 894	3 419	23 313	3.6	6 095	29 408	1.9
5.2 行政管理	55 080	9.7	(101)	54 979	10 737	65 716	10.1	22 058	87 774	5.7
5.9 计划管理	2 452	0.4	(22)	2 430	447	2 877	0.4	572	3 449	0.2
第五章 合计	79 654	14.0	(2 351)	77 303	14 603	91 906	14.1	28 725	120 631	7.9
6. 公共服务										
6.1 公共服务	17 836	3.1	(2 236)	15 600	1 178	16 778	2.6	2 255	19 033	1.2
7. 应急费用										
7.1 应急费用	600	0.1	0	600	0	600	0.1	0	600	1.2
总计	568 800	100.0	0	568 800	82 908	651 708	100.0	880 063	1 531 771	100.0

* 这一基数已作了调整, 因取消了主要计划3.3, 在本文件后面部分对此作了解释。

前 言

110 正如总干事在引言中谈到的，中期计划的同时发行，致使对工作计划和预算的编排格式作了修改，以便保证这两个主要文件充分相互补充和尽量减少重复。这种修改特别影响到本文件的这一部分。除了第二章技术和经济计划以外，计划活动的陈述只需少量调整。下面说明了本章叙述部分的结构，包括对1990—91年工作计划和预算所采用的改变。

111 由于有关第二章的长期远景以及拟议的中期目标和重点都在中期计划文件中作了全面叙述(包括各区域的内容)，因此在工作计划和预算中的叙述部分现在集中论述在中期计划所提交的总的框架之内拟在1992—93两年度执行的具体活动。

● 第二章叙述部分的编排结构

112 本组织的计划是一个统一的整体，由总部和各区域办事处共同执行。各区域办事处的拨款在每项计划中作为单独的分项计划列出。为了提供一种连贯的看法，关于区域办事处活动的情况现在在每一计划项下列出。

113 通过利用本组织的计划制订和监测系统来编制两年度的预算。这一系统的结构是按组织单位、投入类型和计划标题来保持过去和拟议的预算。第二章在计划一级涉及到把各分项计划细分成按其目标确定的计划成分。在一年度的工作计划中，这些计划成分再细分成各项活动，明确规定可在两年度之内产生的具体结果。一旦活动明确了以后，就可以利用计划制订和监测系统记录为支持一个特定年份内的活动所需的资金或投入。

114 在编制预算中，对每项计划成分进行重新审议，以便根据其确定的重点的实际作用和产生结果所需的资金来确定该计划成分是否适于加强、继续或取消。所有的计划成分都经过这一审议过程，即使是对于与前两年度比较未提出变动的计划成分也如此。

115 在就计划作出决定之后，经费按对计划成分作出贡献的每个职位投入的人员时间进行分配。在非人事费用中，有关单位提出在预算构成上的变化。这种方法随后可以把这些建议的结果汇集进基数、净计划变动和拟议的1992—93年预算(按1990—91年的费用计算)，这些在随后的表中说明。费用增加和缓聘系数也以类似的方式加工，见预算框架一节中的说明。

116 根据不断发展变化的计划的性质，在上两年度《工作计划和预算》文件中反映了计划成分的一些变化。这包括从把一些在此之前独立的成分合并成一个成分，到反之把某些大的成分划分成更细的计划成分。对标题作了必要的修改，以便更好地反映拟议的活动的范围。对两年前“实际执行”的计划成分与1992—93年拟执行的计划成分作严格的比较并非总是可能的。但尽可能准确地列出拨款基数，以确定在每一分项计划之下的标准表中列出的经费变化净

额的数量。

● 实地计划支持和计划管理

117 按照过去的做法，拨给各项计划用于支持实地计划的经费，在代号2XX8的分项计划之下列出。

(千美元)

分 项 计 划	1990-91 年预算	计 划 变 动	1992-93 年基数	费 用 增 加	1992-93 年预算
2.1.1.8 自然资源	3 544	(61)	3 483	584	4 067
2.1.2.8 作 物	3 771	86	3 857	683	4 540
2.1.3.8 畜 牧	2 397	(113)	2 284	416	2 700
2.1.4.8 研究和技术发展	733	0	733	136	869
2.1.5.8 乡村发展	3 692	69	3 761	665	4 426
2.1.6.8 营 养	1 806	0	1 806	244	2 050
2.1.7.8 粮食和农业信息及分析	1 000	10	1 010	177	1 187
2.1.8.8 粮食和农业政策	1 429	2	1 431	247	1 678
2.2.1.8 渔业信息	472	(15)	457	86	543
2.2.2.8 渔业开发和利用	2 956	125	3 081	534	3 615
2.2.3.8 渔业政策	471	38	509	80	589
2.3.1.8 森林资源和环境	1 295	123	1 418	242	1 660
2.3.2.8 森林工业和贸易	629	0	629	107	736
2.3.3.8 林业投资和机构	736	42	778	134	912
合 计	24 931	306	25 237	4 335	29 572

118 实地计划的活动与正常计划的活动在概念上和执行方面有着密切的联系。实地计划支持构成了正常计划对实地计划提供技术支持的贡献，因为从资助来源得到的支持费用偿还费基本上限于支付非技术支持的费用。对“实地计划支持”的拨款也用于为对所有外部的物质和技术援助活动提供支持(不管这类活动是由开发计划署、联合国其他计划署和机构还是由信托基金资助的)，而且还包括对专家和顾问提供技术支持以及援助对项目进行制定和监测。各有关分项计划说明了每项计划所需的经费估计数；这些经费主要用作人事费用，对有关的活动费用(如旅差)也提供少量经费。

119 为了便于了解拟议的正常计划活动和预计的实地计划活动之间的内在联系，在每项计划叙述部分的末尾对与每项计划相联系的实地计划活动的有关特点作了简述，基本是一种预期的论述形式。

● 计划管理

120 分配给计划管理的经费总的来说包括人事费用与各司用于指导和计划工作的有关活动经费，以及由于各种实际原因不能列于实质性分项计划中的开支费用（电报、复印、办公室一般用品）。下列各表列出第二章之内这些分项计划的经费。

(千美元)

分 项 计 划	1990-91 年预算	计 划 变 动	1992-93 年基数	费 用 增 加	1992-93 年预算
2.1.1.9 自然资源	1 383	106	1 489	278	1 767
2.1.2.9 作 物	2 254	490	2 744	464	3 208
2.1.3.9 畜 牧	1 091	53	1 144	192	1 336
2.1.4.9 研究和技术发展	1 299	0	1 299	241	1 540
2.1.5.9 乡村发展	2 313	(477)	1 836	320	2 156
2.1.6.9 营 养	1 210	1 000	2 210	389	2 599
2.1.7.9 粮食和农业信息及分析	2 145	30	2 175	410	2 585
2.1.8.9 粮食和农业政策	2 276	61	2 337	441	2 778
2.1.9 农 业	8 486	(381)	8 105	1 259	9 364
2.2.9 渔 业	6 182	(45)	6 137	1 178	7 315
2.3.9 林 业	5 766	(120)	5 646	1 044	6 690
合 计	34 405	717	35 122	6 216	41 338

121 提请注意在分项计划2.1.6.9 — 营养之下特别增加100万美元。这是为国际营养会议增加的费用，在计划管理标题之下说明，主要用于行政事项，尽管会议显然将涉及计划2.1.6之下的第一个分项计划。

第一章 总的政策和指导

按计划列出的概算简表

(所有经费, 单位: 千美元)

主要计划/计划	正常计划						1992-93年 预算外 经费	1992-93年 经费总额
	1990-91年 预算	计划 变动	1990-91年 基 数	费用 增加	1992-93年 预 算			
1.1 领导机构								
1.1.1 大会和理事会	10 721	(368)	10 353	1 784	12 137	0	12 137	
1.1.2 大会服务	4 706	(40)	4 666	905	5 571	0	5 571	
主要计划 1.1	15 427	(408)	15 019	2 689	17 708	0	17 708	
1.2 政策、指导和规划								
1.2.1 总干事办公室	4 509	(455)	4 054	698	4 752	816	5 568	
1.2.2 制订计划、编制预算和评价	4 944	0	4 944	843	5 787	1 344	7 131	
1.2.3 审 计	2 423	0	2 423	426	2 849	2 292	5 141	
主要计划 1.2	11 876	(455)	11 421	1 967	13 388	4 452	17 840	
1.3 法 律	4 464	(10)	4 454	768	5 222	61	5 283	
主要计划 1.3	4 464	(10)	4 454	768	5 222	61	5 283	
1.4 联 络								
1.4.1 外部联络及协调	4 448	535	4 983	953	5 936	989	6 925	
1.4.2 联络和礼宾	5 879	17	5 896	1 093	6 989	230	7 219	
主要计划 1.4	10 327	552	10 879	2 046	12 925	1 219	14 144	
第 一 章	42 094	(321)	41 773	7 470	49 243	5 732	54 975	

主要计划 1.1: 领导机构

计 划	1990-91年		计划费用 增加	1992-93年		工作 年	预算外 经费
	预 算	变 动		预 算	预 算		
1.1.1 大会和理事会	10 721	(368)	1 784	12 137	0.0	0	
1.1.2 大会服务	4 706	(40)	905	5 571	49.9	0	
主要计划 1.1	15 427	(408)	2 689	17 708	49.9	0	

计划 1.1.1: 大会和理事会

分 项 计 划	1990-91年		计划费用 增加	1992-93年		工作 年	预算外 经费
	预 算	变 动		预 算	预 算		
1.1.1. 大会	3 812	(70)	679	4 421	0.0	0	
1.1.1. 理事会	3 188	(60)	523	3 651	0.0	0	
1.1.1. 财政委员会	848	(11)	149	986	0.0	0	
1.1.1. 计划委员会	528	(2)	88	614	0.0	0	
1.1.1. 章程及法律事务委员会	252	(3)	46	295	0.0	0	
1.1.1. 理事会其他下属委员会	153	0	29	182	0.0	0	
1.1.1. 区域会议	1 472	(119)	211	1 564	0.0	0	
1.1.1. 常驻代表会议	428	(103)	57	382	0.0	0	
1.1.1. 麦克杜格尔纪念演讲、 B·R·森氏奖和 A·H· 布尔马奖	40	0	2	42	0.0	0	
计 划 1.1.1	10 721	(368)	1 784	12 137	0.0	0	

● 计划的范围

122 本项计划包括支付粮农组织各领导机构的会议的各种直接开支经费。这些直接开支是有关文件、口译和其他短期人员的开支费用以及根据财务条例各政府代表的旅费。本项计划包括大会、理事会和理事会下属各委员会以及各区域会议。

● 经费的变化

123 由于采取进一步的节约措施，因此有可能净减少368 000美元。

按区域、经费来源和单位列出的1992-93年的概算 (所有经费来源, 单位:千美元)			
区域		经费来源	单位
全球	10 573	正常计划	12 137
非洲	344		大会、理事会及礼宾司 12 137
亚洲和太平洋	391		
近东	219		
欧洲	219		
拉丁美洲	391		
计 划1.1.1	12 137		12 137

计划1.1.2: 大会服务

分项计划	1990-91年 预 算	计划 变 动	1992-93年 用 费 增 加	1992-93年 工 作 预 算	预算外 年 经 费
1.1.2.0 大会服务	4 706	(40)	905	5 571	49.9
计 划1.1.2	4 706	(40)	905	5 571	49.9

● 计划的范围

124 本项计划为粮农组织领导机构的会议提供秘书处支持和口译人员服务。此外，还协调在粮农组织总部和其它国家召开的各种其它会议的组织工作，处理与成员国政府正式通信和通函。

● 经费的变化

125 拟少量减少40 000美元。

按区域、经费来源和单位列出的1992-93年的概算 (所有经费来源, 单位:千美元)			
区域		经费来源	单位
全球	5 571	正常计划	5 571
非洲	0		大会、理事会及礼宾司 5 571
亚洲和太平洋	0		
近东	0		
欧洲	0		
拉丁美洲	0		
计 划1.1.2	5 571		5 571

主要计划1.2：政策、指导和规划

计划	1990-91年 预算	计划 变动	费用 增加	1992-93年 预算	工作 年	预算外 经费
1.2.1 总干事办公室	4 509	(455)	698	4 752	42.0	816
1.2.2 制订计划、编制预算和评价	4 944	0	843	5 787	54.0	1 344
1.2.3 审计	2 423	0	426	2 849	24.0	2 292
主要计划 1.2	11 876	(455)	1 967	13 388	120.0	4 452

计划1.2.1：总干事办公室

分项计划	1990-91年 预算	计划 变动	费用 增加	1992-93年 预算	工作 年	预算外 经费
1.2.1.0 总干事办公室	4 509	(455)	698	4 752	42.0	816
计划1.2.1	4 509	(455)	698	4 752	42.0	816

● 计划的范围

126 本项计划包括总干事和副总干事直属办公室的费用。

● 经费的变化

127 总干事直属办公室经费的减少，反映了拟取消一个特别助手的D-2职位和两个一般服务职位。这是有意识的行动，以便抵销为加强对粮农组织的环境和持续发展计划总的协调所需的经费增加。（见分项计划2.1.4.5）

按区域、经费来源和单位列出的1992-93年的概算 (所有经费来源，单位：千美元)			
区域	经费来源	单位	
全球	正常计划	总干事办公室	5 568
非洲	信托基金		0
亚洲和太平洋	联合国开发计划署		0
近东			0
欧洲			0
拉丁美洲			0
计划1.2.1			5 568

计划1.2.2: 制订计划、编制预算和评价

分 项 计 划	1990-91年 预 算	计 划 变 动	费 用 增 加	1992-93年 工 作 预 算	工 作 年 度	预 算 外 经 费
1.2.2.1 制定计划和编制预算	3 339	0	597	3 936	38.0	647
1.2.2.2 评 价	1 605	0	246	1 851	16.0	697
计 划1.2.2	4 944	0	843	5 787	54.0	1 344

● 计划的性质

128 本项计划基本是连续性的,它支付与制订和监督执行两年度工作计划和预算有关的一系列活动,包括对粮农组织各领导机构和主要管理部门提供咨询服务的有关费用。本项计划还为所有评价活动起中心联络作用。例如需要对工作的进展情况和结果进行定期分析,以协助总干事及时调整现行计划。需要对过去和现在的活动(包括实地项目)进行评价,为编制今后的计划和预算提供反馈信息和基本资料。各种计划管理信息系统使得有可能集中和分散地进行预算管理和计划执行监测。将考虑联合国系统其他机构的发展情况,解决机构间协调工作的需要以及向各个外部单位和机构提出的机构间报告提供材料的需要。中期计划的编写工作也由本项计划承担费用。

● 1992-93年拟议的活动

129 按照总干事的指示,本办公室将领导中期计划建议的编写工作和对本组织范围内和各项计划和预算以及详细的工作计划的制订、执行和评价工作,并向总干事及大会和理事会所属各委员会(特别是计委和财委)作出报告。根据不断变化的资金情况和各种外部因素,将提出具体的计划和预算调整。将解决外部对协调活动和报告的要求。本办公室将继续作为与联合检查组接触的联络点,并保证协调对联合检查组的报告提供素材和对报告进行处理。将继续密切地监测有关预算外资金及预算外计划支持费偿还率的发展情况。本办公室将继续为各实地项目正确地编制预算起提供情况的作用。将继续发展为本办公室使用和/或为本组织范围内使用的计算机化计划的制订和监测系统及预算管理系统。将保证与其它主要的行政管理信息系统(如财务管理系统和人事管理系统)的相互作用。

130 在评价方面,将继续进行粮农组织全面评价程序中各个方面的工作。将分析由粮农组织计划管理人员提供的自我评价报告。本办公室将编写《正常计划回顾》;将为编写《实地

计划回顾》作出贡献；将继续组织对特定的计划进行有选择的外部评价；还将对特定的计划和计划成分进行特别的回顾。实地项目和计划评价小组将致力于改进技术援助的方法以及提高各个项目的效益。

● 经费的变化

131 建议通过增设一个P-4职位来加强办公室对改进预算编制和执行情况的分析能力，以取消两个一般服务职位作为补偿。后一项取消之所以有可能，是由于电脑化和办公室自动化的发展；因此总的款额没有变化。评价处没有变动，该处在前几个两年度中已得到加强。

按区域、经费来源和单位列出的1992-93年的概算 (所有经费来源, 单位:千美元)			
区域	经费来源	单位	
全球	正常计划	计划、预算和评估办公室	7 131
非洲	信托基金		5 787
亚洲和太平洋	联合国开发计划署		684
近东	世界粮食计划署		589
欧洲			71
拉丁美洲			0
计 划1.2.2			7 131
			7 131

计划1.2.3: 审计

分项计划	1990-91年 预算	计划 变动	费用 增加	1992-93年 预算	工作 年	预算外 经费
1.2.3.1 内部审计	2 015	0	346	2 361	24.0	1 376
1.2.3.2 外部审计	408	0	80	488	0.0	916
计 划1.2.3	2 423	0	426	2 849	24.0	2 292

● 计划范围

132 在一个大型复杂的组织中，各种经济业务是否妥当，主要取决于财务和行政系统适当和顺利地开展工作。粮农组织基本文件财务条例第10.1(d)项具体要求总干事应实行内部财务监督和内部审计，以便对财务往来进行有效而经常的审核和/或复查，以保证：(1)本组织一

切资金和其他财政来源的收入、保管和支出合乎正规；(2)承担的义务和支出符合大会通过的拨款或其他财务规定，或与有关基本的宗旨、规划和规定相符；(3)节约使用本组织的财力。

133 因此，审计是管理部门可籍以确保对计划执行情况的内部审核受到独立而连续不断的检查的一种机制。审计工作通过审查对计划执行情况的内部检查证据，对这种内部检查是否仍然适当和恰当地起作用以及对业务活动是否井然有序作出评估。这样一来，审计工作，为帮助粮农组织管理部门进一步提高粮农组织的效能奠定了一个基础。

134 审计工作的范围不仅包括财务记录，而且还涉及一切基本程序，其中包括查核预算和管理资料的方法以及采购、招聘、资产的保管和保护及实地计划的执行。

● 1992-93年拟议的活动

135 审计工作将继续包括系统的财务审计和管理审计，重点放在利用电脑化的审计技术。电脑化的审计技术是保证充分进行审计的最有效方法。将按照普遍接受的审计标准来继续利用这种技术。

● 经费的变化

136 没有提出经费变动。

按区域、经费来源和单位列出的1992-93年的概算 (所有经费来源, 单位:千美元)			
区域		经费来源	单位
全球	5 141	正常计划	2 849
非洲	0	信托基金	845
亚洲和太平洋	0	联合国开发计划署	701
近东	0	世界粮食计划署	746
欧洲	0		
拉丁美洲	0		
计 划1.2.3	5 141		5 141
			3 737 (内部审计)
			1 404 (外部审计)
			5 141

主要计划1.3：法律

计划	1990-91年 计划 费用		1992-93年 工作 预算外	
	预 算	变 动 增 加	预 算	年 经 费
1.3.0 法 律	4 464	(10)	768	5 222 50.0
主 要 计 划 1.3	4 464	(10)	768	5 222 50.0

● 计划的范围

137 本项计划为本组织的内部管理和向成员国提供技术援助方面提供法律服务。本项计划总的来说是连续性的。它的工作重点仍然是两个方面。一方面，为章程和条约事务提供的法律服务，目的是保证粮农组织的活动是在与其基本文件相符的健全的法律和章程的基础上进行，而且还符合粮农组织作为联合国系统的一个政府间组织的地位；另一方面，在本项计划之下在制定法律方面提供的法律服务，目的是向成员国在制定法规、改组机构和谈判协定等问题上提供咨询和协助。这些服务将帮助成员国为制订政策建立一种基础，并对成员国采取的粮食和农业政策产生具体的影响。

● 1992-93年报议的活动

138 本项计划由法律顾问的直属办公室提供总的管理，直属办公室还重点负责生物多样性和环境法律的协调，并利用法律办公室两个处开展的活动。

139 在章程和条约法律方面，一般法律事务处将继续：

- 向总干事、本组织各领导机构和其他法定机构以及各部、司、区域办事处和世界粮食计划署，就其活动中出现的法律和章程问题提供咨询；
- 代表粮农组织出席国际法庭的司法诉讼和参加解决争端的谈判；
- 起草与本组织任何有关的国际公约、协定和其他文件，并执行总干事保管上述文件的职能；
- 处理同所在国政府及其他国家政府和国际组织的关系中所涉及的法律方面的问题；
- 为章程及法律事务委员会提供服务。

140 立法处是研究和协助制订法律的中心单位，并与粮农组织其它单位合作，负责有关

的章程问题。立法处将继续提供下列服务：

- 向粮农组织成员国提供协助，向粮农组织各技术司、各个项目和计划提供有关粮食和农业资源的管理和发展的法律方面的咨询；
- 在粮农组织的职责范围内进行有关发展问题的研究；
- 进行有关粮食和农业的法律专题的培训，特别是针对发展中国家的培训，并参加各种有关的讨论会、研讨会或类似的活动。

141 将继续在粮农组织主管的一切领域内提供法律方面的协助，突出重点是土地所有制、渔业和农药贯彻《农药供销与使用行为准则》。预计在环境保护和集水区管理方面也进行大量的法律活动。其它活动领域（有关食品、植物保护、林业和野生动物的国家和国际法律事项）将保持目前的水平。

142 将重点突出使文献、研究和信息传播服务进一步计算机化，以支持法律计划的一切方面的工作（文献及研究组是中心单位），特别是：

- 收集和分发法律资料；
- 收集和分发关于章程和条约事项的资料，包括有关管理法律的数据库和数据存贮。

● 经费的变化

143 没有提出重大的经费变动。

按区域、经费来源和单位列出的1992—93年的概算 (所有经费来源, 单位: 千美元)			
区域		经费来源	单位
全球	5 283	正常计划	5 222
非洲	0	世界粮食计划署	61
亚洲和太平洋	0		
近东	0		
欧洲	0		
拉丁美洲	0		
计	5 283		5 283
划1.3.0			5 283

主要计划1.4: 联络

计划	1990-91年			1992-93年		
	预算	计划变动	费用增加	预算	工作年	预算外经费
1.4.1 外部联络及协调	4 448	535	953	5 936	44.0	989
1.4.2 联络和礼宾	5 879	17	1 093	6 989	76.1	230
主要计划 1.4	10 327	552	2 046	12 925	120.1	1 219

计划1.4.1: 对外关系和协调

分项计划	1990-91年			1992-93年		
	预算	计划变动	费用增加	预算	工作年	预算外经费
1.4.1.1 联合国和政府间组织	2 959	200	661	3 820	27.5	630
1.4.1.2 非政府间组织	1 489	335	292	2 116	16.5	359
计划1.4.1	4 448	535	953	5 936	44.0	989

● 计划的范围

144 本项计划原先的题目为“机构间事务”，包括扩大的对外关系联络办公室的工作，该办公室的主要任务是促进和加强粮农组织与联合国系统其它组织、与联合国系统以外的政府间组织和与广泛的非政府组织的协调和合作。

145 该办公室作为与这类组织特别是在政策一级保持关系的联络点。它负责管理有关的数据库和开展文献活动，为发展和加强这些关系提供必要的支持。此外，它还与粮农组织各技术单位和与其它有关的组织保持密切联络，促进和/或监测各项具体的计划、信息和合作。

146 粮农组织与联合国系统广泛的组织密切合作，这些组织的活动都对粮农组织的工作和职责领域有影响。这些组织包括联合国的各机关、机构和计划署、各专门机构和像国际原子能机构和关贸总协定的其它组织。除了与这些组织保持日常联系和工作关系外，粮农组织还监测、参加这些组织的领导机构特别是联合国大会、经社理事会和行政协调委员会的工作并作出贡献。这有助于与成员国在其它讲坛上提供的有关本组织的题目的政策指导保持一致，并在必要时采取干预行动，以便阐明粮农组织及其领导机构的观点。这两项行动都是为加强组织间的协调，并对出现的全球性问题和事项作出预测和进行监测。及时地把有关情况报告给粮农组织

的领导机构。

147 粮农组织需要参加制定和执行联合国系统关于不同题目的计划，对其它组织的广泛计划和活动作出贡献，答复其它组织对资料、观点、评论意见及对文件提供材料的大量要求。为了反映粮农组织关于这些不同的问题的政策，本项计划负责与各有关技术单位的联络工作和提供总的监督。

148 在秘书处间一级，粮农组织在行政协调委员会的机制内外保持与其它组织的密切协作。办公室积极参加行政协调委员会及其附属机构的工作，该委员会为联合国系统作出决定、制定计划和进行协调提供了讲坛。

149 粮农组织还需要与联合国系统以外许多政府间组织合作并监测其工作。这些政府间组织（包括许多区域和分区域的经济合作/一体化计划）与本组织有重大关系，而且在许多情况下与联合国系统的行动密切相关。办公室为外理与它们的关系进行的联络工作反应了联合国系统在这方面的关注。

150 非政府组织与许多国家的政策制定和公众舆论有关并施加影响。与它们积极的协作和对话可以获得公众对于主要的乡村/农业发展问题的意向及对粮农组织为解决这些问题的努力的支持。非政府组织常常非常有效地支持为乡村穷人服务的战略和组织，与它们的合作对于促进创造性地和持久地解决乡村小生产者的问题是很重要的。

151 非政府组织有各种类别，在不同程度上取决于活动的类型：

- 在南方面向发展的地方和国家非政府组织及其网络；
- 在北方面向发展的非政府组织及其网络；
- 以解决与粮农组织有关的具体问题（如环境或债务）为工作重点的非政府组织及其网络。它们进行宣传活动和有时候从事技术计划支持与监测工作；
- 在与粮农组织的职责有关的领域工作的国际和国家专业非政府组织。

152 随着在本项计划之下，设立了负责与非政府组织关系的扩大的联络单位，将促进在总部和各区域非政府组织与粮农组织的合作和更好的协调。这将包括对其它的粮农组织单位提供下述咨询和协助，非政府组织参加粮农组织的研究工作、研讨会、会议，在国家计划中列入非政府组织明确关心的事项，以及非政府组织参加执行粮农组织的实地项目问题。将把要求开展技术合作的非政府组织介绍给粮农组织有关处，并为它们获得粮农组织的技术文献提供方便。

153 本项计划还为粮农组织与政府间组织和国际非政府组织建立正式关系以及协调粮农组织出席外部组织的会议提供经费。

● 1992—93年拟议的活动

— 分项计划1.4.1.1: 联合国和政府间组织

154 1992—93年将履行上述原机构间事务办公室有关联合国系统和政府间组织的职能。将经常向大会和理事会报告联合国系统内的有关发展情况和新出现的全球性问题和关心的事项。

155 在1992—93年期间,粮农组织将参加大量的政府间活动和/或开展后续活动,包括:联合国环境与发展会议、关贸总协定乌拉圭回合、联合国贸发会议第八届会议、关于国际经济合作的第十八届联大特别会议、第四个国际发展战略、第二届联合国关于最不发达国家问题的会议、第二届世界气候会议和世界儿童问题的最高级会议。

156 粮农组织将保持联合国系统内的姐妹组织在秘书处间的密切合作,并将积极参加行政协调委员会及其下属机构的工作。将加强与联合国系统以外的政府间组织的关系,特别是与非洲统一组织、美洲国家组织、伊斯兰会议组织、阿拉伯国家联盟、南部非洲发展协调会议、拉丁美洲经济体系、加勒比共同体和经济合作与发展组织的关系。将重视更系统地收集粮农组织与这些机构合作的信息和进行监测活动。

157 为了进行这项工作,一个有关联合国系统和政府间组织以及对粮农组织有关的题目问题的基本数据库和文献中心是必不可少的。1992—93年将实施这一数据库的电脑化,将对目前邀请粮农组织出席其它组织会议的加工系统进行进一步更新。本项计划必要时将利用驻纽约和日内瓦的联络处进行与设在纽约与日内瓦的组织的联络以及就出席在这两个城市举行的会议的事项进行联络。

— 分项计划1.4.1.2: 非政府组织

158 原先在计划1.4.1机构间事务和计划3.3.1免于饥饿/开发行动之间划分的活动和资金将予以合并,以促进联络和信息交流、政策对话及与非政府组织的具体的合作计划。

159 关于联络和信息交流,将把重点放在一并利用现有的资料和加以必要的补充,以形成关于非政府组织的完整的电脑化数据库。此外,将对现有以非政府组织的读者为对象的出版物以及如何改进粮农组织的材料对非政府组织的期刊的针对性问题进行研究。将与其它多边组织和政府间组织负责非政府事务的联络处建立密切的联系。

160 促进开展重点突出的政策对话的工作,将集中于本组织和非政府组织的主要优先事项上。1992—93年期间,中心的主题将是持续性农业和乡村发展,将召开一次国际磋商会,把北方和南方非政府组织的代表召集到罗马,就贯彻粮农组织/荷兰联合主办的农业与发展会议

和联合国环境与发展会议进行讨论并最终开展合作。

161 促进以创新的形式开展粮农组织/非政府组织的合作将以免于饥饿运动/开展行动的势头为基础,并旨在设计和提出随后能结合进粮农组织主体技术合作活动的行动。将探讨多边合作(包括与非政府组织以及政府捐助者的合作)的新方面。

162 将与各区域办事处保持密切联系,将支持各区域办事处加强与其所在区域的非政府组织的联系以及制订和监测各项合作活动。

● 经费的变化

163 拟议的净计划增长反映了扩大的办公室人员的必要增强,以开展设想的进一步加强协调的工作以及与联合国系统其他组织和联合国系统以外主要政府间组织的合作工作,并发展与一系列非政府组织的密切关系和与它们的粮农组织计划的重点领域的协作。

区域	经费来源	单位
全球	正常计划	对外关系办公室
非洲	信托基金	
亚洲和太平洋		
近东		
欧洲		
拉丁美洲		
计 划1.4.1		

计划1.4.2: 联络和礼宾

分项计划	1990-91年 预算	计划 变动	费用 增加	1992-93年 预算	工作 年	预算外 经费
1.4.2.1 总部	1 186	(1)	245	1 430	20.1	100
1.4.2.2 北美洲	2 221	0	395	2 616	30.0	130
1.4.2.3 联合国	2 472	18	453	2 943	26.0	0
计 划1.4.2	5 879	17	1 093	6 989	76.1	230

● 计划的范围

— 总部的联络和礼宾

164 进行的活动涉及就与政府关系的所有礼宾事项提供咨询。这些活动包括与常驻粮农组织的代表和其它外交使团的联系，就执行《总部协定》以及本组织、常驻代表、来访的政府官员和工作人员的地位和特权问题，同所在国政府进行联系。联络及礼宾处还保证为粮农组织工作人员办理旅行证件、签证和身份证。

— 与北美的联络

165 总的任务是协助粮农组织总部制订和执行行政政策并保持粮农组织与北美国家政府和公众及设在华盛顿的国际组织之间的联系和合作。具体任务是：

- 代表总干事同加拿大和美国两国政府以及设在华盛顿的国际组织联系；
- 向北美国家政府和非政府组织介绍关于世界范围的粮食问题、乡村发展以及粮农组织活动的一般情况（还支持世界粮食日的活动）；
- 对该区域内与粮农组织的目标和计划有关的政府政策、法律、计划、事件和公众舆论的情况进行调查、分析并向总部汇报；
- 为支持本组织监测粮食援助计划（包括世界粮食计划署）的活动，向剩余产品处理磋商小组委员会提供秘书处和服务；
- 在北美从事广泛的行政支持活动，包括招聘和任命工作、研究金管理、采购和合同、所得税管理、通讯联络、邮件分发、邮袋、旅行和财务工作；
- 代表粮农组织参加政府和非政府小组和会议，特别是从事解决饥饿问题的私人自愿组织一起工作；
- 同设在华盛顿的美洲国家组织以及其他美洲间组织保持联络，特别是代表拉丁美洲区域代表与上述组织保持联络；
- 为粮农组织总部、驻区域和国家的工作人员到北美进行正式访问和磋商进行安排。

— 与联合国总部和联合国驻日内瓦办事处的联络

166 主要任务是，主要通过派代表参加在联合国总部、日内瓦和其他地方举行的会议，

通过与联合国会员国和专门机构的代表联系以及通过与这些组织的秘书处联系，协助粮农组织总部制订与联合国系统发展情况有关的决策。

167 具体的活动是：

- 代表粮农组织出席政府间会议，尤其是联合国大会和经社理事会以及下属各委员会、职能委员会及其附属机构（如计划协调委员会）的会议；就计划和政策问题与各代表团保持联系；向粮农组织总部汇报这些会议的情况供其在制订决策时参考；
- 必要时代表粮农组织出席机构间会议；与联合国系统驻纽约和日内瓦的各机构及其秘书处以及各专门机构派驻在那里的代表保持工作联系；使总部了解这些机构的情况，同时又使这些机构及时了解粮农组织的计划和行动；
- 同与联合国系统活动有关的和一般说与发展问题有关的其他政府间、非政府和私人机构（包括基金会）保持联系；
- 为联合国总部内的新闻报道和公众关系方面提供资料，与各国代表团和各委员会就新闻报道问题共同工作，处理当地提供的新闻报道方面的要求；
- 为来访的粮农组织官员提供服务，包括向他们介绍与其工作有关的情况，例如参加联合国系统和各种会议，或就有关技术援助事项与联合国各计划署和团体（如联合国开发计划署、联合国儿童基金会、联合国人口活动基金、联合国贸易与发展会议等）进行联系。

● 经费的变化

168 未提出重大的变动。

按区域、经费来源和单位列出的1992-93年的概算 (所有经费来源, 单位: 千美元)				
区域		经费来源		单位
全球	7 219	正常计划	6 989	大会、理事会及礼宾司 1 530
非洲	0	信托基金	230	联络办公室 5 689
亚洲和太平洋	0			
近东	0			
欧洲	0			
拉丁美洲	0			
计	1.4.2 7 219		7 219	7 219

第二章 技术和经济计划

按计划列出的概算简表

(所有经费, 单位: 千美元)

主要计划/计划	正常计划						
	1990-91年 预算	计划 变动基	1990-91年 数	费用 增加	1992-93年 预算	预算外 经费	1992-93年 经费总额
2.1 农业	19 992	(754)	19 238	2 665	21 903	101 689	123 592
2.1.1 自然资源	32 135	(547)	31 588	4 542	36 130	145 351	181 481
2.1.2 作物	18 808	(691)	18 117	2 539	20 656	88 614	109 270
2.1.3 畜牧	18 650	2 574	21 224	2 990	24 214	34 055	58 269
2.1.4 研究和 技术发展							
2.1.5 乡村发展	32 450	(2 212)	30 238	4 288	34 526	118 488	153 014
2.1.6 营养	17 633	1 016	18 649	2 708	21 357	8 584	29 941
2.1.7 粮食和 农业信息及分析	30 827	864	31 691	5 472	37 163	19 427	56 590
2.1.8 粮食和 农业政策	33 662	(960)	32 702	5 032	37 734	47 214	84 948
2.1.9 计划管理	8 486	(381)	8 105	1 259	9 364	1 479	10 843
主要计划 2.1	212 643	(1 091)	211 552	31 495	243 047	564 901	807 948
2.2 渔业							
2.2.1 渔业信息	5 487	(54)	5 433	964	6 397	7 622	14 019
2.2.2 水产资源 开发和利用	16 784	(23)	16 761	2 396	19 157	49 998	69 155
2.2.3 渔业政策	7 946	(158)	7 788	1 153	8 941	9 069	18 010
2.2.9 计划管理	6 182	(45)	6 137	1 178	7 315	0	7 315
主要计划 2.2	36 399	(280)	36 119	5 691	41 810	66 689	108 499
2.3 林业							
2.3.1 森林资源 和环境	6 720	469	7 189	979	8 168	118 776	126 944
2.3.2 林业产品	4 245	(407)	3 838	601	4 439	17 685	22 124
2.3.3 林业投资 及机构	8 529	183	8 712	1 308	10 020	42 783	52 803
2.3.9 计划管理	5 766	(120)	5 646	1 044	6 690	0	6 690
主要计划 2.3	25 260	125	25 385	3 932	29 317	179 244	208 561
第二章	274 302	(1 246)	273 056	41 118	314 174	810 834	1 125 008

主要计划 2.1: 农 业

计 划	1990-91年 预 算	计 划 变 动	费 用 增 加	1992-93年 预 算	工 作 年	预算外 经 费
2.1.1 自然资源	19 992	(754)	2 665	21 903	163.3	101 689
2.1.2 作 物	32 135	(547)	4 542	36 130	288.7	145 351
2.1.3 畜 牧	18 808	(691)	2 539	20 656	143.9	88 614
2.1.4 研究和技术发展	18 650	2 574	2 990	24 214	160.0	34 055
2.1.5 乡村发展	32 450	(2 212)	4 288	34 526	263.2	118 488
2.1.6 营 养	17 633	1 016	2 708	21 357	144.1	8 584
2.1.7 粮食和农业信息及分析	30 827	864	5 472	37 163	304.4	19 427
2.1.8 粮食和农业政策	33 662	(960)	5 032	37 734	312.1	47 214
2.1.9 计划管理	8 486	(381)	1 259	9 364	88.9	1 479
主要计划 2.1	212 643	(1 091)	31 495	243 047	1868.6	564 901

计划 2.1.1: 自然资源

● 按分项计划列出的概算简表

分 项 计 划	1990-91年 预 算	计 划 变 动	费 用 增 加	1992-93年 预 算	工 作 年	预算外 经 费
2.1.1.1 评价和规划	2 459	(20)	290	2 729	15.4	19 584
2.1.1.2 耕作制度的发展	2 016	(139)	225	2 102	11.4	9 357
2.1.1.3 土壤管理和肥料	2 761	(174)	364	2 951	20.1	34 124
2.1.1.4 水资源开发和管理	2 264	(112)	295	2 447	15.1	30 223
2.1.1.5 土壤保持和开垦	1 725	46	203	1 974	10.2	3 688
2.1.1.6 维持资源潜力	610	40	64	714	2.5	0
2.1.1.7 区域办事处	3 230	(440)	362	3 152	27.8	0
2.1.1.8 实地计划支持	3 544	(61)	584	4 067	41.4	4 713
2.1.1.9 计划管理	1 383	106	278	1 767	19.4	0
计 划 2.1.1	19 992	(754)	2 665	21 903	163.3	101 689

● 1992—93年拟议的活动

— 分项计划 2.1.1.1: 评价和规划

计划成分	1990—91年 预 算	计 划 变 动	1992—93年 预 算	占分项计划 的百分比
01 土地资源调查和评估	335	(28)	307	13 %
02 土地利用规划	231	158	389	16 %
03 农业生态区划研究与 人口潜力	727	(145)	582	24 %
04 粮农组织地理信息系统	570	(8)	562	23 %
05 灌溉规划中的水资源评估	596	3	599	25 %
按1990—91年费用计算的总额	2 459	(20)	2 439	100 %
费用增加			290	
1992—93年预算, 包括费用增加			2 729	

169 在计划成分土地资源调查和评价项下, 粮农组织将继续在计算机辅助的、将土壤科学应用于农业发展和环境保护的定量方法方面为成员国提供帮助。将通过建立作物生长和产量模式的工作, 来补充用于评价雨育农业土地资源、灌溉和林业的指导方针。这将成为建立作物生长条件与分类作物生产活动数据库以及加强土地评价与耕作制度分析之间联系的国际行动的一部分。其结果将通过刊物、会议、培训活动和实地项目得到反映。

170 在部际土地利用规划工作组的支持下研究出来的土地利用规划方法, 将通过专题研究进行实地检验, 在这一过程中将保持与其他机构(如也在积极支持改进土地利用和管理规划工作的联邦办事处和亚洲开发银行)之间的密切联系。

171 将通过区域研讨会和网络以及国家项目来促进按照作为规划持续发展依据的农业生态区域评价土地生产率和养育人口潜力的工作。从1992年1月起, 地域信息系统的中央设施将由研究及技术开发司管理。土地及水利开发司的重点将是在技术上将地域信息系统应用于土地资源信息, 可能将综合全球、区域或国家自然资源的各种成分并加以比较, 而这在以前是办不到的。例如, 将有可能确定在不同的气候条件下以各种形式退化的具体土壤面积, 进而更好地估计出恢复工作的要求。发展中国家正在越来越多地利用地域信息系统和其它技术, 这将使粮农组织能够逐步开展互利的数据和经验交流。

172 对用于农业的水资源的评价的主要活动, 将是利用现有的地域信息系统技术和卫星图象分析方法评价各国小积水区地面水的潜力。将公布有关的准则。将通过一次专家磋商会结

合人口的变化和可能出现的长期水资源短缺来研究非洲的水资源问题。将确定监测和控制海水浸入沿海蓄水层的方法并将拟定有关的指导原则。将举办一次国际会议，以便制定改善地中海和西南亚沿海蓄水层管理的行动计划，并为解决方法已经确定而需要示范的地区拟定示范项目建议。准备在为水资源评价、开发和管理而制定的软件计划的基础上，特别是通过实地项目来推广最重要的软件。成功的、可靠的软件将列入“已证明适用的操作技术型目录”以便在灌溉和有关的培训活动中进一步推广和利用。将研究建立一个涉及到各国水资源问题的世界数据库的可行性，以便有可能在下一个两年度中实施。

— 分项计划 2.1.1.2: 耕作制度的发展

计划成分	1990-91年	计划	1992-93年	占分项计划的百分比
	预算	变动	预算	
01 持续性耕作制度的分析与 发展	719	144	863	46 %
02 计划和政策分析用的农场 管理情况素材	912	(212)	700	37 %
03 商业农场和新兴农场 的管理	143	(19)	124	7 %
04 农场数据系统	242	(52)	190	10 %
按1990-91年费用计算的总额	2 016	(139)	1 877	100 %
费用增加			225	
1992-93年预算, 包括费用增加			2 102	

173 计划成分持续性耕作制度的分析和发展的关键部分。持续农业的重要性赋予这一计划成分以新的重要地位。1992-93两年度中大大增加了这方面的拨款，以便加强不同自然资源和农业生态条件地区（即旱地、潜力很大的雨育地区、山区和灌溉地区）农场家庭制度的持续性方面的理论和实际工作。将根据包括有利、公平和持续性在内的多种家庭目标，进一步研究家庭与农业分系统的相结合的方法。准备针对具体的农业支持服务和规划/管理职能方面的不同专家，进一步开展教材编写、课程实验和发展的活动。将继续重视持续性耕作制度发展工作的组织和制度化。本分项计划还将涉及到1992年联合国环境与发展会议的筹备和后续工作。

174 关于计划和政策分析用的农场管理情况素材的成分，其资金将有削减。准备将重点放在利用微观数据的分析来制定宏观政策并评价所有的政策对不同的社会阶层、地区和耕作制度所产生的不同影响。计划召开区域研讨会以便审议不同的政策评价技术的微观数据要求和分

析方法。重点仍将是重大政策领域的微观方面，这些领域包括持续性的旱地开发和自然资源利用及土地利用规划的社会经济问题。

175 商业农场和新兴农场的管理的计划成分，始于1988—89两年度而且规模较小。由于预算限制，不可能使这方面的工作有很大进展。然而，鉴于将其大量农产品销售的商业化农民的数量迅速增长而且一些中央计划经济国家出现的重大的政策变化，预计对现代化高效率的农场管理方法的需求将特别强烈。将研究采用现代化技术的较小新兴农场，以便为更多的传统农场所效仿。这一成分的主要重点将是编写关于计算机化农场管理纪录、会计和规划技术方面的手册及教材。

176 农场数据系统与计划成分项下的经费略有减少。重点将转变为加强用于制定部门规划和项目的农业规划信息中央数据库（包括进一步完成农业数据手册）和开发综合调查设计的技术并编写有关的教材。将更加重视非正式的调查方法，特别是快速乡村评估方法。在数据收集和分析中，标准商业数据管理包的应用将取代有关农场管理分析数据包的工作，因为这一工作已经完成。

一 分项计划2.1.1.3：土壤管理和肥料

177 计划成分01的主要重点是通过以有效利用各种（有机的、生物的和矿物的）植物营养素为基础的综合植物营养系统，来发展持续性作物生产并防止土壤肥力和生产力的下降。计划开展的活动包括：建立一个有关有机物和矿物相互补充利用以及生物利用的数据库；建立计算机化的模式以便在种植制度方面针对具体地区提出综合植物营养系统建议；扩大综合植物营养系统实地试验网络以获得进一步的信息并促使研究人员根据国家研究计划开展调查；通过高质量的种菌生产及其有效的利用来促进生物固氮工作。将视具体情况把试用石灰、次要营养素、微量营养素和利用本地的资源纳入该系统。将通过粮农组织肥料计划并通过编写有关生产、保存和有效利用有机物、生物和矿物资源的恰当方法的出版物和教材，来保证综合植物营养系统的实地应用。将就综合植物营养系统举行一次专家磋商会，以促进经验的交流并从该系统成功的应用中总结出经验。另外，将发行有关“分区示范”、“次要营养素”、“植物营养的枯竭”出版物和关于“根瘤种菌的生产和质量管理”的指导要点。

178 将继续在世界、区域和国家范围内监测肥料供应、需求、贸易和价格的情况。将通过粮农组织/工发组织/世界银行肥料工作组与有关的国际机构进行合作，在两年度中编写并发表两次中期肥料供求状况预测。将出版发行有关最新肥料预测方法的评论书籍。计划成分02除了收集和传播有关肥料的信息之外，还将包括：为成员国提供咨询服务；编写、提交并散发技术文件；对亚洲现有的区域肥料信息网络提供技术和管理支持并帮助在非洲和拉丁美洲及加

加勒比海区域建立类似的网络。农场一级的化肥利用微观经济和综合植物营养系统的经济问题以及施肥灌溉将得到重视。预计将就这一问题举行一次专家磋商会并写出一份报告，这将促进这方面成果的传播。根据信托基金的安排，将在1992年组织一次有关非洲肥料价格政策的研讨会。将为非洲撒哈拉以南地区进行一次有关肥料政策和战略的专题研究，并将公布这次研究的结果。这个计划成分的工作是以肥料委员会在以前的会议上所提出的指导为基础的。

179 在计划成分03对法定机构和咨询机构的支持方面，预定将召开两次肥料计划年度磋商会。原计划于1992年召开的粮农组织肥料委员会第十二届会议将推迟到下一个两年度(1994)。对粮农组织/肥料工业专家咨询委员会及其四个附属机构的支持不得不削减。

180 在计划成分04土壤管理和改进流动性耕作方面，将通过促进中低水平的投入、低成本的耕种方法和其他栽培方法来重视不断恶化的半干旱热带地区的生态系统。虽然经费有所减少，但是拉丁美洲和非洲的耕种和有机物质管理网络将得到支持，并将在适当地区采用防止表土板结的方法。将继续进行有关砂质土管理的工作。在热带潮湿地区与各国机构在提高土壤生产率方面的合作，其重点将是把残留物最大限度地返回、免耕法、选用耐酸作物和品种以及正确的使用化肥结合起来。将研究选定不同土壤—气候组合的管理措施的更先进方法并在发展和加强国家土壤服务机构的实地活动中加以应用。

181 鉴于许多发展中国家的植物营养缺乏问题严重而且持续不断，以及保持土壤肥力和生产率的重要性，肥料委员会第十一届会议建议设立一个土壤生产率持续发展国际计划，以为各国保护和恢复土壤活力的战略提供一个框架。为了完成这一工作，增添了一个新的计划成分(05)。最初的活动将包括开展植物营养缺乏方面的国家专题研究、确定问题严重的地区、拟定国家目标和战略以及制定肥料政策。将起草关于肥料使用的良好方法的公约并将提交给粮农组织领导机构。将组织一次有关恢复土壤生产率的专家磋商会，其重点将是非洲矿物质肥料的供应。

计划成分	1990—91年		计划变动	1992—93年		占分项计划的百分比
	预	算		预	算	
01 肥料的有效使用和植物营养综合系统	1 250		(106)	1 144		44 %
02 肥料供给/经济/政策	551		(1)	550		21 %
03 对法定机构和咨询机构的支持	463		(105)	358		14 %
04 土壤管理和改进流动性耕作	497		(103)	394		15 %
05 土壤生产力的持续发展	0		141	141		6 %
按1990—91年费用计算的总额	2 761		(174)	2 587		100 %
费用增加				364		
1992—93年预算，包括费用增加				2 951		

— 分项计划 2.1.1.4: 水资源的开发和管理

计划成分	1990—91年 预 算	计 划 变 动	1992—93年 预 算	占分项计划 的百分比
01 灌溉的发展、恢复和 改善	607	(15)	592	28 %
02 灌溉管理 / 实施： 技术和研究	885	0	885	41 %
03 灌溉发展技术和方法 方面的培训和调查	772	(97)	675	31 %
按1990—91年费用计算的总额	2 264	(112)	2 152	100 %
费用增加			295	
1992—93年预算，包括费用增加			2 447	

182 在灌溉的发展、恢复和改进计划成分项下的重点是加强现有的计划而不是开展新的活动。将以区域为基础，对制定灌溉材料和检验方法的标准给予援助，以提高系统部件的质量。将通过与国际灌溉委员会的合作来调查研究新的节能技术并通过出版物加以推广。排灌丛书中将有一篇关于低扬程风力、太阳能和涡轮水泵抽水站的论文。一本关于石筐的出版物将提供有关正确使用这一建筑技术的情况。

183 在灌溉管理 / 效果：技术和研究计划成分 (02) 项下，将研究判断技术，特别是关于小规模灌溉的判断技术，并在实地项目中加以检验，以评价农场一级的灌溉作物生产和水的利用情况。这将有助于对校正活动或投资进行规划。这一工作的结果将是出版一本题为《对灌溉系统性能的评价》的书籍。遥感技术在监测和评价灌溉工程性能方面的作用将在1993年的专家磋商会上予以讨论。

184 将通过指导要点和有关灌溉规划、水资源的分布、对管理维修费用的管理和其他方面的计算机程序来支持改进灌溉工程管理工作。将举行一次专家磋商会以评价供水模式。将继续开展测定作物需水情况的方法方面的工作。政策制定和培训方面的技术援助将继续解决政策和社会经济问题，如水费、农民的参与和机构的职能等问题。

185 第三个计划成分的重点将是在应用已证明是适用的灌溉操作技术和方法方面的培训。将开展大量的培训活动以便推广已作了书面记录的并已被证明是适用的管理技术、方法和作法。这些活动中将包括在世界气象组织的合作下举办六次全国范围的培训班，以推广处理灌溉方面的气象数据的技术。将继续编写针对中级技术员和推广人员的灌溉管理培训手册。《节省能源

的灌溉用水管理培训手册》一书的出版工作特别重要。

— 分项计划2.1.1.5: 土壤保持和开垦

计划成分	1990-91年 预 算	计 划 变 动	1992-93年 预 算	占分项计划 的百分比
01 土壤保持和集水区管理	968	44	1 012	57 %
02 改良盐渍土壤: 排水和 盐碱治理	336	78	414	23 %
03 农业水质	197	(13)	184	10 %
04 水资源开发的卫生问题	162	(1)	161	9 %
05 水渍和盐渍的防治和 排水	62	(62)	0	0 %
按1990-91年费用计算的总额	1 725	46	1 771	100 %
费用增加			203	
1992-93年预算, 包括费用增加			1 974	

186 1990年6月, 粮农组织非洲区域会议通过了一项非洲土地保持和改良国际计划。该计划已在五个国家开始实施(中非共和国、加纳、马达加斯加、马里和多哥)。本分项计划1992-93两年度的总的重点(特别是计划成分01)将是执行和扩大这一计划。将通过非洲区域办事处来协调有关活动, 并将为此争取预算外资金。根据这个计划, 国家、技术援助和资助机构以及非政府组织之间将制定土壤保持和改良合作计划。根据拉丁美洲及加勒比海区域和亚太区域会议的建议, 将在这些区域开展制定类似计划的活动。如同非洲计划一样, 这些计划将通过与区域专家和组织的密切合作来制定。补充的活动将包括促进有关陡坡地土地持续利用方法的研究。已开始研究水土流失对土壤生产率的影响这一复杂课题的国家机构网络将得到技术援助。将发行一本有关水土保持技术和肥力保持的书籍(最初为法文本)。

187 为了提高活动的连贯性, 以前的计划成分05和02现在合并为改良盐渍土壤; 排水和盐碱地治理。这方面的活动将包括, 结合研究低成本的有效排水方法和有关的培训活动来为调查因水涝和盐碱化而造成的灌溉土地和土壤生产率的损失而进行准备工作。另外, 还将在干旱气候条件下石膏土和砂质土的利用与管理方面, 以及在管理由低质水灌溉的土地方面制定指导要点、编写培训教材并开展培训活动。管理石膏土和砂质土的网络将得到加强。

188 在计划成分03农用水质方面, 1990-91两年度的主要重点是利用劣质水进行作物生产, 因此在这方面对成员国进行了技术援助并制定出了指导方针。虽然1992-93两年度将特别

通过培训和示范研究继续在国家范围内进行这方面的活动，但是一个新的重点将是防止农用水的污染。将进行有关非固定点污染的实地调查，并将在专家磋商会的基础上制定指导方针。

189 在计划成分04方面，将继续支持世界卫生组织/粮农组织/环境规划署/联合国人类住区中心环境专家小组的活动。活动范围将得到扩大，乡村和城市中与水有关的疾病以及因废水的再次利用而引起的卫生问题也将包括进来。

— 分项计划2.1.1.6: 保持资源潜力

190 这个分项计划是1990—91两年度所设立的，其目的在于突出持续性问题，从而使其他单位的活动可以因此而相互联系。增加了两个新的计划成分以解决制定国家土壤政策方面的问题并把粮农组织在水和持续农业发展国际行动计划中的作用包括进来。有关气候变化的影响方面的工作将在计划2.1.4项下继续进行。

191 将继续提供政策咨询，采用一系列因素来确定各种具体资源的长期持续能力，这项工作是在1990—91两年度开始的。多学科分析工作将包括分部门专题研究工作，并且以全组织范围内提出的各种意见为依据。

192 计划成分02持久性耕作措施的示范计划（1990—91两年度已为其确定了一个框架）方面的活动将包括选择一些将土壤、水和养分管理相结合以实现持续生产的示范项目，以便为更大规模的实地活动争取预算外资金支持。这一活动将与肥料计划的综合植物营养系统活动相结合。

193 自从粮农组织大会第二十一届会议通过了《世界土壤宪章》以来，已经过去了十年的时间，将回顾《宪章》执行方面的进展情况，而且在向成员国提供制定国家土壤政策计划方面的建议时，将把好的经验包括进去。这项工作将通过与联合国环境规划署和有关的国家机构的密切合作来进行。

194 在计划成分05方面，作为马德普拉塔行动计划的后继工作而制定的水和持续农业发展国际行动计划，将为1992年的两次会议，即关于水与环境问题的都柏林国际会议和联合国环境与发展会议，提供投入。这一计划成分的活动将包括制定国家行动计划的跨学科国家计划制定工作；制定湖盆和区域计划；全球性磋商和对一些国家计划及项目（包括发展中国家间技术合作）提供技术支持。

计划成分	1990-91年 预算	计划 变动	1992-93年 预算	占分项计划 的百分比
01 支持持续性农业方面的政策咨询	183	(108)	75	12 %
02 持续性耕作措施的示范计划, 特别是在水土保持方面	134	(40)	94	15 %
03 气候变化对农业的影响的分析	293	(293)	0	0 %
04 制定国家土壤政策	0	79	79	12 %
05 水利和持续农业发展的行动计划	0	402	402	62 %
按1990-91年费用计算的总额	610	40	650	100 %
费用增加			64	
1992-93年预算, 包括费用增加			714	

一 分项计划 2.1.1.7: 区域办事处

195 **非洲区域**: 非洲区域办事处将继续编辑和评价有关土地资源的数据并向各国政府、规划者和决策者提供按农业生态区域列出的有关潜力方面的信息。非洲区域办事处将为1990年非洲区域会议通过的非洲土地保持和恢复国际计划的实地实施, 以及在土地及水利开发公司的支持下实施的机构间水和持续农业发展行动计划作出积极的贡献。办事处还将积极参与调查和评价灌溉发展及管理技术和方法的活动。将通过网络、培训活动和会议来促进技术的转移。其它的活动将集中于提高土壤生产率和采用适用的土壤管理技术; 开展防治土地退化的实际活动; 促进符合环境要求的低洼地开发工作。

196 **亚太区域**: 亚太区域办事处的重点将是农业发展中与土地和水的利用有关连的环境保护和持续生产。计划就生物和有机肥的利用、有问题的土壤的管理、抽水设备和灌溉管理等问题举行区域发展中国家间技术合作网络会议。这些网络活动的重点将是综合植物营养、扭转土壤退化过程、地下水的开采和抽水问题; 和在农民的参与下对灌溉进行有效的管理。计划于1993年举行区域农业管理委员会第十二届会议。将继续进行关于使用粮农组织农场管理分析数据包方面的培训活动并分析研究侧重于环境自然保护的耕作制度。将继续出版发行有关亚太区域有机物重复利用的年度刊物、农场管理方面的文章和会议议事录。

197 **欧洲区域**: 欧洲区域办事处将继续赞助和监测欧洲微量元素和动物粪便利用合作研究网络的活动, 重点特别要放在环境保护和分析方法标准化上面。合作网络的成果将编写成文件并向成员国提供。将举办一次有关“农业中安全而有效地利用粪便/粪水”的技术会议并将

举行一次微量元素（包括食品、土壤和植物方面）和环境网络的磋商会。

198 **拉丁美洲及加勒比海区域**：将召开一次区域性的决策者和财政机构磋商会以讨论修复现有排灌系统的问题。将编写不同水平的培训教材。将进一步促进国家和地方采用农业生态区划的方法。另外一项重要的活动将是找出并推广适合于半干旱地区和坡地的持久性的技术，这一工作将与积水区管理和农林间作方面的活动协调进行。利用污水在城市附近进行灌溉的工作也将得到重视。查科半干旱地区自然资源利用技术合作网络将得到扩大，以把有干旱和半干旱地区的所有国家包括进来，而且这一网络和受洪灾影响的低洼地的开发网络将仍然是提供技术援助和促进这些有关领域中技术交流的主要渠道。由于缺少技术人员，农场管理方面的活动将大大削减。一些农场管理的活动将根据情况纳入与乡村发展有关的活动。

199 **近东区域**：近东区域办事处的工作重点是通过精细的平整大田作物土地和对大田及温室作物大规模采用微灌的方法（施肥灌溉）来提高地表灌溉的效率。还准备开展在地方灌溉系统中将处理过的污水和低质水用于农业和水产养殖业的活动。近东区域办事处将开始培训灌溉推广方面的领导者。1993年将出版一本关于施肥灌溉的书籍和一本关于在地表灌溉中利用激光进行水平测量的手册。1992年将召开粮农组织近东区域土地和水利用委员会的第十一届会议。西亚经济委员会/粮农组织联合农业司将进一步为成员国制定其国家防治沙漠化规划和设计实地项目提供援助。还将在该区域国家中开展关于不同农业生态环境中的农场管理的实地研究。

● 实地活动

200 由于强调由政府实施计划和项目，以及逐步减少使用长期的粮农组织实地人员而更多地聘用顾问和签订合同，因此有必要采用一种新的方式，特别是通过与其它机构共同制定的计划和利用本地技术力量开展发展中国家技术间合作的方法，普遍采用最适用的土地资源调查和评价方法。本计划将继续积极地支持同地表水和地下水资源评价与开发有关的实地活动。将特别把重点放在帮助近东区域成员国评价其地下水资源方面。在非洲，将通过旨在规划和开发地表水资源的项目来促进小型盆地地表水资源的开发。将利用对卫星数据的定量分析并结合利用地域信息系统和模式技术对尼罗河流域的部分地区的降雨量进行实时评价并对径流进行预测。

201 实地人员将继续在耕作制度分析和使用适当的农场数据分析和模式包（即农场管理分析数据包和农场管理模式数据包）方面得到培训，以便他们能够在各自的项目和机构中直接应用。

202 本计划将继续支持两个长期的特别行动计划，即肥料计划和国际肥料供应计划，虽然目前对后者的认捐令人非常遗憾地下降到了很低的水平，肥料计划项目预计将越来越侧重于提供具体建议的应用研究活动和加强处理与肥料使用和植物研究有关的事宜的协调单位的工作。

生物固氮项目、区域肥料咨询和信息网络以及对零售商的培训将得到特别的重视。

203 1991年底实施中的水资源开发和管理项目有66个。正常计划活动中所编写的技术材料广泛地用于这些项目，这些项目中有很多都是正常计划活动的自然扩延。“对已被实践证明是正确的操作技术的调查”将在实地活动中被用来作为系统的基本参考依据。粮农组织将帮助各国政府培训农民，以便他们能够使用和管理以前由公共机构所管理的系统。

204 环境保护活动将主要是有关非洲土地保护和恢复国际计划的活动。

按区域、经费来源和单位列出的1992-93年的概算 (所有经费来源, 单位: 千美元)					
区域	经费来源	单位			
全球	5 013	正常计划	21 903	土地及水利开发司	38 961
非洲	42 643	信托基金	56 895	农业执行司	78 960
亚洲和太平洋	23 591	联合国开发计划署	44 167	农业服务司	2 519
近东	41 295	世界粮食计划署	627	区域办公室	3 152
欧洲	563				
拉丁美洲	10 487				
计	划2.1.1	123 592	123 592		123 592

计划2.1.2: 作物

● 按分项计划列出的概算简表

分项计划	1990-91年 预算	计划 变动	费用 增加	1992-93年 预算	工作 年	预算外 经费	
2.1.2.1 植物遗传资源的保存和管理	1 517	(4)	195	1 708	6.0	9 162	
2.1.2.2 作物管理和多样化	4 905	(258)	611	5 258	33.9	39 007	
2.1.2.3 种子生产和作物改良	3 138	(384)	427	3 181	26.1	16 485	
2.1.2.4 作物保护	5 675	257	836	6 768	41.7	49 893	
2.1.2.5 农业工程和防止粮食损失	3 147	(201)	389	3 335	20.2	18 317	
2.1.2.6 粮食和农产品加工业	1 905	(60)	241	2 086	13.7	3 989	
2.1.2.7 区域办事处	5 823	(473)	696	6 046	67.1	0	
2.1.2.8 实地计划支持	3 771	86	683	4 540	49.2	8 498	
2.1.2.9 计划管理	2 254	490	464	3 208	30.8	0	
计	划2.1.2	32 135	(547)	4 542	36 130	288.7	145 351

205 同农业服务司有关的计划管理经费迄今为止一直分成两个组成部分,列在计划2.1.2—作物和计划2.1.5—乡村发展中,农业服务司在这两项计划中开展其大部分实质性活动。为了便于管理有关开支,农业服务司的全部计划管理经费现在列在计划2.1.2中,因此,分项计划2.1.2.9中的经费增加,而分项计划2.1.5.9中的经费减少。

206 分项计划2.1.2.1、2.1.2.2和2.1.2.3已作调整,以便使它们更加适应所需开展的工作,并加强对同农业生产有关的持续性问题的重视。分项计划2.1.2.1、2.1.2.2和2.1.2.3以前分别叫作“遗传资源”、“作物改良和管理”和“种子”,现建议改成“植物遗传资源的保存和管理”、“作物管理和多样化”和“种子生产和作物改良”。

● 建议1992—93两年度开展的活动

一 分项计划2.1.2.1: 植物遗传资源的保存和管理

计划成分	1990—91年 预算	计划 变动	1992—93年 预算	占分项计划 的百分比
01 植物遗传资源委员会	631	31	662	44 %
02 在植物遗传资源方面 对成员国的支持	414	(414)	0	0 %
03 植物遗传资源培训	204	(204)	0	0 %
04 植物遗传资源信息	268	(268)	0	0 %
05 “非原地”保存和网络	0	471	471	31 %
06 “原地”保护区和网络	0	31	31	2 %
07 对在持续性农业发展中 使用植物遗传资源的评 估和监测	0	349	349	23 %
按1990—91年费用计算的总额	1 517	(4)	1 513	100 %
费用增加			195	
1992—93年预算, 包括费用增加			1 708	

207 本分项计划是本组织自1983年以来所建立的全球植物遗传资源体系的中心,该体系包括三个主要成分:(i)一项正式的纲领,即《国际植物遗传资源公约》;(ii)一个政府间的论坛,即植物遗传资源委员会和(iii)一种财政手段,即国际植物遗传资源基金。这三项成分包括植物遗传多样性的原地和非原地保存、评价和监测以及利用,以促进农业生产的持续发展。将通过制定一项全球行动计划来进一步发展全球植物遗传资源体系。与国际植物遗传资源委员会就计划合作签订的谅解备忘录将使粮农组织和国际植物遗传资源委员会的职能充分相互补充。

将同国际农业研究磋商小组下属的其它研究所和在这一领域工作的其他组织缔结类似的协定。

208 在计划成分及01植物遗传资源委员会中，将向该委员会提供秘书处服务，并确保对该委员会及其工作组的建议和决定采取后续行动。这将包括以全球信息和预警系统为基础编写《世界植物遗传资源状况》，并制定一些国际文书，如影响植物遗传资源的保护和利用的《生物技术守则》，农民的权利的概念和实施《植物种质收集和转让守则》。

209 将建立一个独立的专家小组，以帮助编写《世界植物遗传资源状况》，该小组将召开两次会议，一次在1992年，一次在1993年。将在国际植物遗传资源委员会的合作下召开一次专家小组会议以重新确定基因库的标准。

210 关于植物遗传资源信息的计划成分将与种子信息系统合并，以便最佳地使用不多的经费。得到加强的计划成分叫做种子和植物遗传资源信息系统，现列在分项计划2.1.2.3中，并已经向该分项计划转拨了有关经费。

211 以前的02和03项计划成分现已改成05、06和07三项新的计划成分。非原地保存和网络与原地保护区和网络是确保获得种质相互补充的因素。原地保护区网络将包括栽培作物和家畜的野生亲缘品种和在边际及脆弱的生态系统中出现的品种；将编写有关管理保护区的指导方针，并向成员国提供援助以建立原地保护区。

212 将继续在粮农组织的主持下建立基因库中的非原地基本收集品网络。将在1993年组织一次有关非原地保存的培训研讨班。在这一计划成分中，将向成员国特别是发展中国家提供咨询和技术援助，以加强它们安全保护和无限制地提供种质的机构能力。

213 对在持续性农业发展中使用的植物遗传资源的评估和监测，是一项新的计划成分，其目的是加强成员国的政策、基础设施和具体活动，以便保护和管理植物遗传资源以促进农业的持续发展。它包括为植物改良和作物生产对种质包括在当地具有社会和经济重要性而利用不足的品种的评价、改良和利用提供支持。在这项工作中，粮农组织将同其他有关组织包括国际植物遗传资源委员会进行合作。随着“农民的权利”概念的形成，将力求通过国际植物遗传资源基金加以实施。

一 分项计划 2.1.2.2: 作物管理和多样化

计划成分	1990-91年 预 算	计 划 变 动	1992-93年 预 算	占分项计划 的百分比
01 发展粮食豆类和油料豆类作物	516	(116)	400	9 %
02 谷类作物的改良	1 197	(69)	1 128	24 %
03 改善和加强蔬菜生产	417	(124)	293	6 %
04 促进块根和块茎作物的生产和改善小农生产	393	(43)	350	8 %
05 发展水果生产	636	23	659	14 %
06 作物多样化和加强混作制	383	(124)	259	6 %
07 主要经济作物和多年生作物的混作制	511	271	782	17 %
08 迁移性耕作的替代方法	183	(183)	0	0 %
09 经济作物的多样化、违禁毒品作物的替代和未充分利用植物的开发	196	0	196	4 %
10 促进发展植物生物技术	440	3	443	10 %
11 持续生产体制的政策	33	(33)	0	0 %
12 改良植物育种方法及其应用	0	137	137	3 %
按1990-91年费用计算的总额	4 905	(258)	4 647	100 %
费用增加			611	
1992-93年预算, 包括费用增加			5 258	

214 主要重点将是为成员国生产主粮作物——谷物、粮食、豆类、块根块茎、香蕉和大蕉、水果和蔬菜——以及出口创汇的经济作物提供信息、咨询和技术援助。将处理生产制度的持续性、多种经营以及培训等问题。本分项计划还将包括对缺乏资金的农民来说具有重要性的目前利用不足的作物。

215 关于发展粮食豆类和油籽豆类作物的计划成分将重视像大豆和花生等有双重用途的作物。增设一个P-3职位, 将使之有可能加强有关持续的农业生产方法的活动, 重点是在谷物和根茎作物为基础的生产制度中推广豆类作物并确定所产生的效益。这一职位还将确保估计生物技术对这些作物所产生的效益。重点将放在主要通过加强植物育种计划来最大程度的提高豆类作物的生物固氮作用上。将在1992年编写一本有关热带大豆生产的出版物。

216 关于谷类作物改良的计划成分, 有关稻谷的活动目的将是提高小型稻谷农场的经济持续能力。稻谷综合利用的概念将得到推广, 并将改进低地、高地和红树林区稻谷的生产。F1 稻谷杂交技术和其它正在形成的稻谷生物技术网络将扩大到覆盖拉丁美洲。有关杂交稻生产

的一本刊物预计将在1993年出版。现有的稻谷作物农艺学数据库将得到不断更新补充。大量的工作将集中在鉴定和推广国家和国际机构现有的技术上。将继续出版国际稻米委员会的简报，尽管发行量将略有下降。将为计划于1994年召开的该委员会下届会议作准备。

217 就其它谷物而言，工作重点也将放在鉴定和推广国家和国际机构现有的技术上。将通过推广豆类作物轮作制和套作制度重视谷类作物的持续生产。还将通过推广牧草和谷类作物的轮作方法重视北非和拉丁美洲干旱地区的小农部门。将支持有关小颗粒小米（非洲的泰富小米和福尼奥小米）、小颗粒粗粮（亚洲的荞麦）和制麦芽的大麦（东非）等国家生产计划。

218 关于改进和加强蔬菜生产的计划成分将把重点放在提高利用有限的土地和水资源的生产率上，并与改良优质蔬菜相联系。将为混作制度、综合性园艺活动和蔬菜发挥关键作用的多种种植业计划提供技术支持。

219 关于促进块根和块茎作物生产和改善小农生产的计划成分将对各国的研究和发展计划提供技术援助。多学科工作组将继续协调正常计划和实地计划中同这些作物有关的所有活动，涉及推广得到改进的生产技术、收获后处理技术、加工、销售和社会经济支持。将同国际组织和机构进行合作，加强国家和区域植物育种计划，以开发能够在营养价值和质量方面满足消费者的要求的高产抗病品种。将组织有关根茎作物改良工作的各个方面的培训计划。

220 将继续促进发展水果生产的工作。活动方向将是为建立和保持现代果园和种植园提供信息和指导方针，以便建立一个能够持续发展的园艺产业，并提高水果质量，以便在国际市场上获得竞争能力。将重视加强各国的研究机构以改进繁殖技术（包括生物技术的应用），并重视苗圃管理和适合小农使用的果园生产技术。

221 将制定综合发展计划和政策，以便改进有关园艺产品，如柑桔类水果、橄榄、香蕉、葡萄、枣、坚果、菠萝、干果、胡椒、圆葱和西红柿。改进热带地区的柑桔类水果生产、改进香蕉生产方法以便促进农产品加工业和贸易以及发展温带、亚热带和热带的坚果生产等各项工作将受到特别的重视。

222 在作物多样化和加强混作制的计划成分中，将继续对自给性园艺生产提供支持，特别是开发若干适应能力强并容易生长的当地园艺品种。将对作物多样化、混作制度和园艺林业等各项战略提供技术支持。将促进庭院园艺活动和妇女专门从事的活动。

223 有关主要经济作物和多年生作物混作制的计划成分，将把重点放在油棕树间作和取代野生油棕上。取代野生油棕的工作将对食用油的供应和湿润热带其它粮食作物的生产产生重要的影响，在湿润热带，迁移性耕作方法已经行不通，必须更好地利用现有的土地。将编写一本有关油棕种植和管理的刊物。将研究在若干国家中建立基本的炼油业以取代进口的前景。

224 将利用林木作物混作制来促进建立像顶极植被那样的系统，以取代生计农业。本计划成分将分析在湿润热带用混合的林作物植被来取代正在消失的乔林顶极植被的方法，以便生

产非木材产品。目标是促进在湿润热带正常的一年生作物耕作制度下有退化危险的土地上，建立有利可图的能够持续发展的替代性耕作制度。为了促进这些活动，将建立一个新的P-3职位（农林兼作业）。

225 经济作物的多样化、违禁毒品作物的替代和未充分利用植物的开发：鉴于小农生产的主要经济作物价格大幅度下跌，将为取代经济效果差的经济作物生产提供信息和咨询。将继续寻找取代违禁毒品植物生产的方法。传统出口作物的利润和人们了解较少的经济作物的利用也将受到重视。

226 有关促进发展植物生物技术的计划成分重点将放在选定和特别是应用同种质保存、植物繁殖、植物育种和植物疾病特性描述等有关的技术上，并解决有关政策问题。除了帮助和加强在应用新技术方面的单独的国家计划之外，将努力通过建立网络、组织讲习班和加强上游“杰出中心”——大学和研究机构如国际热带农业生物技术实验室和国际农业分子生物学应用中心之间的联系，来促进发展中国家间的合作。粮农组织的网络活动还将确保国家计划与各个国际农业研究中心之间的密切联系，这些中心在选定和推广有关特定作物的中游技术方面开展了积极的活动。诸如拉丁美洲生物技术研究机构名录和拉丁美洲生物技术网络等一些主动行动，将为促进和加强各国之间的合作并确保开展协调良好的活动提供有效的途径。建立网络的主动行动也正在亚洲、非洲和地中海地区展开。为了向成员国政府介绍新技术的优点以及对社会经济的作用，监测其发展情况，包括那些同遗传信息私有化（如基因和活体植物获得专利等）有关的情况变化将成为一项永久性任务。设想将向发展中国家的研究人员提供有关当前生物技术发展的定期评价。

227 增设一个P-5职位之后，将有可能促进粮农组织内部学科间的活动，包括粮农组织/国际原子能机构联合司联合开展的有关生物技术的活动，并协调与联合国教科文组织和其他机构联合开展的活动。

228 新的计划成分即改进植物育种方法及其应用，将包括选定和应用得到改进的育种方法以促进作物生产的持续发展；支持国际合作以便开展为获得病虫害的持久抗性和对非生物因素的耐性而进行的育种活动，利用杂种优势，分析单产稳定性和加强豆类植物的生物固氮作用。具体活动将包括研讨会、培训班和合同研究等等。同植物育种有关的生物技术将构成本计划成分一个不可分割的部分。

— 分项计划 2.1.2.3: 种子生产和植物改良

计划成分	1990—91年 预 算	计 划 变 动	1992—93年 预 算	占分项计划 的百分比
01 种子和种植材料的 引进和交换	497	(188)	309	11 %
02 种子植物遗传 信息系统	418	467	885	32 %
03 加强国家种子计划	1 153	(36)	1 117	41 %
04 种子改良方面的培训和信息	774	(774)	0	0 %
05 改善农场种子生产	296	147	443	16 %
按1990—91年费用计算的总额	3 138	(384)	2 754	100 %
费用增加			427	
1992—93年预算, 包括费用增加			3 181	

229 以前包括在计划成分种子改良培训和信息项下的活动现在已经同其他计划成分合并。这样做不应被看作是对培训活动缺乏重视, 实际上培训活动构成了所有作物计划的一个不可分割的部分。

230 有关种子和种植材料的引进和交流设施的计划成分将继续提供种子和种植材料以及有关种子来源和品种特性的信息。国家和国际研究中心、科学家和实地项目是这些服务的主要受益对象。

231 有关种子和植物遗传资源的信息系统的计划成分, 将通过有关种子回顾、品种说明、种子交换和种子设备等现有的子系统继续确保收集和传递有关品种改良、种子生产质量管理和进行分配的信息。有关植物遗传资源的子系统将得到进一步的发展和综合。出版的定期刊物包括《世界植物遗传资源状况》、《种子回顾》和《粮农组织/国际植物遗传资源委员会植物遗传资源简报》。这些刊物还将包括生物技术的新发展。

232 计划成分改进农场种子生产将促进农民参加生产质量得到改进的种子的活动。为推广简单的生产技术包括种子轮作、隔离、去杂、收获、清选和储藏等等的计划将得到支持。还将编写有关种子加工设备、种子销售指导方针和农场种子生产等的刊物。

— 分项计划 2.1.2.4: 作物保护

计划成分 Programme Element	1990—91年 预 算	计 划 变 动	1992—93年 预 算	占分项计划 的百分比
01 国际植物保护公约 的实施	976	369	1 345	23 %
02 虫害的综合治理	1 421	(6)	1 415	24 %
03 农药的管理	1 269	277	1 546	26 %
04 迁移性害虫的防治	1 298	(217)	1 081	18 %
05 加强植物保护的基础设施	711	(166)	545	9 %
按1990—91年费用计算的总额	5 675	257	5 932	100 %
费用增加			836	
1992—93年预算, 包括费用增加			6 768	

233 已经对迄今为止较小的计划成分进行合并以便采取更加综合的形式。例如, 杂草防除、植物病理学和虫害防治管理已经并入计划成分杂草综合管理。预计粮农组织将利用以前在植物检疫和植物保护条例和信息方面开展的工作, 加强对实施《国际植物保护公约》活动的支持。

234 有关的计划成分包括为《国际植物保护公约》新建立的秘书处。秘书处的责任将包括交流有关植物检疫的信息, 协调植物检疫原则, 估计杂害危险和协调检疫程序。协调检疫程序的工作将在各区域植物保护组织的密切合作下进行。为此, 将组织区域植物保护组织召开年度例会。预计将建立一个有关植物检疫的专家小组。计划成分包括出版《植物保护公报》和几种有关具体植物检疫问题的刊物。将同国际植物遗传资源委员会一起进一步编写有关安全提供种质的指导方针。

235 计划成分杂草综合管理包括的活动涉及昆虫学、植物病理学、收获后杂害管理、脊椎动物危害的防治和杂草防除。这些工作将继续由粮农组织/联合国环境规划署杂害综合管理专家小组提供指导。杂草综合管理方针的一个主要方面是减少对农药的滥用。在本两年度中, 将对蔬菜等具体作物进行研究。在杂草防除领域, 将进一步重视防除寄生性独角金属杂草。将继续在杂草防除的关键领域建立有关网络。粮农组织/联合国环境规划署杂害综合管理专家小组还将为这一领域的进一步发展活动提供咨询。另一个工作领域将是减少植物病害、特别是病毒性和类似病毒性的疾病对无性繁殖的作物的影响。将满足成员国政府为获得有关减少收获后损失和脊椎动物危害管理的咨询而提出的要求。

236 改进农药管理：粮农组织第二十五届大会关于把预先通知同意条款纳入《农药供销与使用国际行为准则》的决定，已经导致有关活动大量增加。粮农组织同联合国环境规划署一起将执行一项有关被禁止或被严格限制的农药的信息交流计划。将设立一个有关农药信息的P-3职位，以便专门处理执行预先通知同意条款所需的信息交流活动。《国际行为准则》其他方面的工作目标将是改善成员国的农药供销和使用状况。有关《行为准则》组成部分的指导方针将得到更新补充。鉴于确定食物中最大农药残留量限度尤其是作为国际贸易中粮食安全性的标准的重要性，将继续同世界卫生组织联合召开有关农药残留量的会议。并将根据预算外资金的情况，增加开展有关环境中农药残留量和农药处理方法的工作。

237 迁移性虫害防治方面的活动是持续性活动。本计划成分包括的活动涉及协调同迁移性虫害有关的国家和区域服务机构的的活动，并向其提供援助。其中包括组织调查活动，提供定期发表公报的全球沙漠蝗虫信息服务，并为防治措施、培训、研究和紧急防治活动提供支持。沙漠蝗虫的监测和预警系统将得到现代化。粮农组织沙漠蝗虫防治委员会第三十二届会议预计将在1992年举行。在沙漠蝗虫泛滥地区发展国家植物保护组织和改进国际通讯，已经导致对分散的蝗虫信息中心的需要下降。近东地区的活动将由粮农组织总部进行协调。将取消一个P-5职位和两个一般服务人员职位，从而产生节余。

238 加强植物保护基础设施：将以近年来的努力为基础，鼓励并支持建立和加强国家植物保护服务机构，重点特别放在非洲。已经对几乎所有非洲国家的植物保护形式进行了深入的评估，并正在执行技术援助项目。将需要对这些活动给予持续的支持和监测。粮农组织管理着一个有关植物保护领域的国际援助的全面信息系统，将继续在捐助国和捐助机构中传递有关信息，以便改进援助的规划工作和资金的承诺。

一 分项计划2.1.2.5：农业工程和防止粮食损失

计划成分	1990-91年		1992-93年		占分项计划的百分比
	预	算	预	算	
01 防止粮食损失的行动纲领	949	(204)	745	25 %	
02 农业工程信息交流	788	80	868	30 %	
03 农业工程的国际合作与联络	404	(138)	266	9 %	
04 与农业工程有关的投入管理	418	(35)	383	13 %	
05 农业工程的备用技术和改进项目设计	416	33	449	15 %	
06 农业工程应用的人力资源开发	172	63	235	8 %	
按1990-91年费用计算的总额	3 147	(201)	2 946	100 %	
费用增加			389		
1992-93年预算，包括费用增加			3 335		

239 在计划成分防止粮食损失行动计划内，以前在促进和发展持续的国家收获后计划方面提供的援助将得到加强。在有关主要粮食商品如谷粮和根茎作物的项目工作中将采取一种多学科的方针，并进一步扩大活动范围以包括水果和蔬菜。将充分考虑特别是通过培训活动在收获后系统中发挥妇女的作用。同安全使用农药有关的环境问题将得到考虑，还将探讨同非政府组织和私营部门进行合作的可能性。已经向分项计划2.1.2.8转拨了经费，以反映实地计划支持的增加。

240 农业工程信息交流的经费已经增加。1990—91两年度中采取的初步行动将导致建立一个信息交流系统以补充现有的国家、区域和粮农组织的其他系统。将编写有关农业机械管理、收获后活动和乡村房舍建筑等刊物，并把小农作为对象读者。国际农业工程研究所目录将继续成为粮农组织工程信息系统的一个重要组成部分。

241 计划成分03项国际农业工程合作和联络的首要目标是加强粮农组织作为农业工程问题方面的主要国际论坛的作用。将继续向粮农组织农业机械化专家小组提供服务。将扩大与联合国机构和其他国际、区域和国家机构的联系，并加强同商业性工程组织的联系，以便减少援助计划方面的重复活动，并确保向成员国提供有关农业工程技术最新发展情况的可靠信息。

242 将继续在计划成分与农业工程有关的投入物管理项下，特别是从制定战略和规划的角度继续向成员国提供援助。目标将是根据有关国家的发展目标和普遍采用的耕作制度，选择和管理日益复杂的工程技术。将强调在农场和村庄一级的作物储存管理工作、降低农业总能耗的管理程序以及农机选择工作和成本核算工作。

243 农业工程备选技术和改进项目设计计划成分项下的活动将强调收集经过证明和鉴定的备选工程技术。适合小规模农业、节能和保护和发展自然资源的工程技术将受到优先重视。如此选定的技术将用于拥有重要的工程成分的项目的设计和 execution 工作。

244 计划成分一关于工程应用的人力培养项下的活动已经增加，以反映在各级进行教育和开展培训计划的需要，并反映了对能够运用适当的工程投入物的合格的人力资源的需要。新的培训原则将是培养能够在实地一级操作、管理和维持传统的和复杂的工程投入物的人员。因此，将拟定教育和培训模式，以便各国改编采用。关于这些培训计划，将确保同人力资源、机构及农村改革司进行合作。

一 分项计划2.1.2.6：粮食和农产品加工业

245 关于粮食加工和处理的计划成分将包括有关当地作物面粉和混合粉的工作，并将开发以当地作物为基础的适销对路的方便食品如无麦面包。此外，对油籽和豆类作物加工以及水果和蔬菜的增值加工将继续给予支持。现代小型村社加工中心的概念将得到进一步的推广。这

些中心的目的是防止村社一级的收获后损失，并为郊区和城区以及更多地为出口提供粮食产品。

246 关于药用植物、调料和香料的加工的计划成分将处理在生产地点附近对这些产品进行增值加工的问题。这些产品特别适合于小规模加工活动，而且经过加工后，能够对取代进口以及出口作出有益的贡献。

247 近来在发展养蜂业方面已经开展了一些工作，使之有可能减少一些经费，尽管援助需要仍然很大。本计划成分将把重点放在新的管理技术、病虫害防治以及植物授粉方面。将继续开展有关生皮和家畜副产品的工作，海洋和两栖动物皮张等特定领域将受到重视。将继续促进私营部门的发展，并对非食用副产品进行商业利用。

248 关于天然纤维包括蚕丝业的计划成分需要扩大。除了正在进行的更新同初级生产、收集和加工特别有关的技术工作之外，将重视新的增值技术的应用，如固土工程织物、工业用途的天然纤维混纺织物、化学沤麻和推广这一新工艺产生的副产品。现有的桑树和蚕茧品种种质开发计划将得到扩大，以便向非洲和拉丁美洲区域提供更好的种质，从而促进热带和亚热带的蚕丝业的发展。还将在发展中国家间技术合作的基础上扩大培训活动以便使非洲和拉丁美洲的发展中国家受益。将为各区域交流有关技术的信息建立网络。

249 工业用途的农产品加工经费增长，因而将有可能解决小规模工业活动生产的加工农产品的市场问题，这些市场大而且正在发展。它将包括用块根块茎作物和玉米生产的淀粉等产品，用于生产粘合剂、纸张和纸箱，并用于制造建筑用木板和织物上浆。将研究在具体领域开展小型乡村加工活动的可行性。

250 加工生物技术计划成分内粮食和非粮食加工方面新技术的应用工作，将把重点放在发酵技术、小型生物化学生产、残茎处理技术如生物气制造技术和农业废料增值加工技术等上面。将研究向发展中国家推广技术的新的方式。

251 鉴于私营部门在发展方面的重要性越来越大，最近已经增加了关于私营部门发展的计划成分。有关活动将涉及农产品加工业部门研究、技术推广政策、联合企业研究、作用分析和出口加工区等等。

计划成分	1990-91年		计划变动	1992-93年		占分项计划的百分比
	预	算		预	算	
01 食品加工处理，包括本地面粉和混合粉	557		(24)	533		29 %
02 药用植物和香料的加工	141		(1)	140		8 %
03 养蜂业	239		(100)	139		8 %
04 生皮和家畜副产品	134		(2)	132		7 %
05 天然纤维，包括蚕丝业	278		19	297		16 %
06 工业用农产品加工	144		53	197		11 %
07 加工生物技术	260		11	271		15 %
08 私营部门的发展	152		(16)	136		7 %
按1990-91年费用计算的总额	1 905		(60)	1 845		100 %
费用增加				241		
1992-93年预算，包括费用增加				2 086		

— 分项计划2.1.2.7: 区域办事处

252 **非洲**: 非洲区域办事处将继续在设计 and 执行处理重要的谷物、根茎作物和油料作物的农场实验/示范等活动方面与国家研究/推广机构进行合作。整个区域中国家植物保护组织力量薄弱, 区域病虫害监测和防治组织的反应能力差, 因而将需要采取纠正性措施。而且, 经济作物和粮食作物中使用的化学农药数量增加, 而又没有必要的手段来尽量减少它们对人和环境的有害影响。因此, 非洲区域办事处将优先重视通过国别调查, 尤其是在非洲东部和中部推广和有效地应用病虫害综合管理方法, 并应用《农药供销与使用国际行为准则》。将在外部贸易的背景下为植物卫生管理和植物检疫制定并执行切合实际的计划。

253 **亚洲及太平洋**: 将通过积极推广特定地点的若干作物品种和管理方法相结合的一揽子措施, 提高尤其是雨育条件下主要作物的单产。将召开一次区域专家磋商会以估计在不同的农业生态条件下作物持续生产的现状和前景。将分析和记录作物多种经营方面的趋势, 并在本区域各国间推广有关经验。将组织一次有关药用植物和香料植物的育种和改良的区域培训讲习班。发展中国家间技术合作在粗粮和豆类作物方面取得的区域性成果将得到进一步支持。已经计划开展有关块根块茎作物和园艺作物的活动, 以便使太平洋岛国受益。将通过开展信息收集和交流活动, 向有关蔬菜、油籽作物、棉花(重点是杂交棉花)和雨育农业的各个区域网络提供服务。还将促进种质的保护、利用和交换工作。将通过召开一次区域专家磋商会, 分析优质种子包括无性繁殖作物的种植材料的生产、分配和供应状况和前景。

254 **亚太区域办事处**将继续向亚洲及太平洋植物保护委员会提供秘书处服务, 并发表技术公报和亚太植保委季度简讯。将通过召开有关植物病害生物防治方法和有关生物技术在病虫害管理方面的作用等专家磋商会, 促进有关病虫害综合管理方面的活动。将继续发展协调一致的植物检疫程序/处理方法。将召开一次有关安全和有效地使用和分配农药的区域讲习班。将通过召开一次有关建立一个太平洋岛国农具网络的区域专家磋商会, 研究南太平洋岛屿实现适当的机械化的需要。还将召开一次有关农产品加工业方面的教育和课程编制网络的区域专家磋商会。将通过即将由亚太区域办事处建立的亚洲区域收获后技术网络, 继续在防止粮食损失和收获后技术领域向成员国提供支持。

255 **欧洲**: 欧洲区域办事处将通过有关橄榄、大豆、向日葵、玉米、棉花、稻谷、坚果、亚麻和蘑菇等农产品的现有的合作研究网络和(或)工作组的活动, 支持各项联合研究计划、信息交流和种质交换活动。将在特别会议上探讨在土豆的工业用途和发展以及新的小作物在欧洲农业中的潜力方面进行研究合作的前景。将在1992—93两年度中, 组织有关大豆、棉花和稻谷网络的三次技术磋商会和一些研讨会。

256 **拉丁美洲及加勒比海**: 粮食作物生产技术合作网络将成为发展中国家间技术合作活

动的主要渠道，这些活动涉及蔬菜作物的遗传改良和生产，包括通过分区域培训班对国家专家进行培训和加强有关育种应用研究、种质交换、国家和区域品种实验和种子生产等正在开展的项目。在1990—91两年度中，拉加区域办事处还为开发和应用植物生物技术方面进行的区域合作提供了支持，特别是通过进行一项区域调查和同植物生产和保护司一起在植物生物技术实验室中间建立一个技术合作网络。在1992—93两年度中，将通过帮助制定国家和区域生物技术政策，其中包括生物安全、专利和行为准则以及其他培训活动 etc 来开展这项工作。将于1993年召开一次区域植物生物技术会议，以讨论将由本区域各国政府提出的行动计划草案。

257 柑桔类水果技术合作网络将包括利用和保护遗传资源、应用生物技术，生产繁殖材料、生产技术、农产品加工业和销售活动等各个方面。对中美洲国家的援助将受到特别重视。尽管优先程度较次，但将同植物生产和保护司开展联合活动，以便对地中海稻谷的研究和开发、全球大豆网络、粮农组织/荷兰合办的安第斯作物项目和加勒比地区块根块茎作物开发等活动提供支持。

258 关于植物保护，将进一步支持实施《国际植物保护公约》，并对粮食和农产品贸易中的卫生和植物卫生条例给予重视。将继续对加勒比植物保护委员会提供支持，并在植物检疫方面提供相应的援助。小农生产者安全使用农药的方法将成为推广材料、技术材料和培训班的主题。将保持对有关改进杂草防除工作、甘蔗卫生、柑桔类水果保护、棉花病虫害管理、鼠害防治以及果蝇防治等各个区域技术合作小组提供支持。

259 将通过相应的网络开展收获后粮食技术方面的合作，并将特别重视热带地区和中美洲国家。关于农产品加工业的发展，将促进小型和中型农产品加工业以及蚕丝业、养蜂业和药用植物和香料植物的生产，作为小农的额外收入来源。这些主题以及热带水果加工和油棕生产和加工的发展，将继续通过热带水果加工和非洲油棕等技术合作网络得到支持。加勒比国家将在水果加工和小型农产品加工业的发展方面受到特别重视。

260 近东：将继续同区域和国际研究中心如干燥地区农业国际研究中心、阿拉伯干燥地区和旱地研究中心和国际玉米小麦改良中心等合作，以便开展联合发起的活动。将向本区域的各个国家提供援助以增加高地谷类作物和适应干旱地区的粮食豆类作物和果树等的产量。两个分区域网络，一个在西亚，另一个在北非，将帮助各个国家计划克服生产的制约因素。将为来自本区域的国家工作人员和青年科技人员组织有关这些主题的一个培训班和两个讲习班。将在1992年与欧洲区域办事处联合召开一次有关稻谷的区域间合作研究磋商会。将在制定和执行作物改良活动中充分重视农业持续发展、妇女参与活动和保护环境等各个问题。

261 植物保护活动目标将是提供技术支持和协调区域植物保护活动及信息交流活动，减少由病虫害所造成的收获前和收获后作物损失。将进一步促进运用粮农组织发起制定的文书，如《国际植物保护公约》和《农药供销与使用国际行为准则》。将在1992年召开一次技术磋商

会，以研究关于建立一个近东植物保护组织的协定草案。将继续加强联络以便建立近东区域国家农产品加工业发展机构区域合作网络，并建立一个近东区域在粮食保存方面应用核技术和生物技术合作性区域研究和培训项目。计划对养蜂业、养蚕业和乡村地区的小型农产品加工业提供援助。

● 实地活动

262 同植物遗传资源有关的那些实地活动将继续加强各国进行保护、管理、改善和利用植物遗传资源的力量和能力，以便促进农业生产的持续发展。它们还将促进对利用不足的和当地的品种（尤其是国际农业研究磋商小组下属各研究机构没有包括的那些品种）的利用。例如，在1992—93年期间，将在玻利维亚、厄瓜多尔和秘鲁执行一个有关保护和利用安第斯作物遗传资源的项目。

263 开发传统的主食作物、开展高度专业化的作物生产和开发若干其他的商品的工作，将继续保留在实地活动方面的突出地位。这一领域重要的实地项目的例子包括印度的杂交水稻项目和孟加拉国加快谷物生产计划。

264 有关种子的实地活动将主要通过种子改良和发展计划来开展，还将对种子信息系统的发展作出贡献。该计划包括制定国家种子政策和与种子有关的主题的具体项目和计划。此外，它将继续把重点放在现代技术上，例如微体繁殖、快速繁殖计划、质量管理、优质种子的加工、储藏和使用等等。

265 植物保护实地计划将把重点放在病虫害防治和农药管理上。病虫害防治活动始终而且无疑将继续把实现病虫害的综合管理作为一个主要方向。在这些项目中，将确保只在“按照需要”的基础上使用农药，并将鼓励采用其他的病虫害防治方法。同执行《农药供销与使用国际行为准则》有关的项目将把重点放在农药管理的规章条例和其他问题方面。实地活动还将包括作出持续的努力，以支持尤其是在非洲的各个国家建立植物保护能力和保持对迁移性病虫害进行防治的能力。

266 预计将有120多个实地项目利用正常计划下开发的关于农业工程物投入的选择和成本核算的计算机系统。为了在成员国中制定国家机械化战略，并推广可行的机械化制度和持续使用机械化投入物以促进农业发展，将制定新的实地项目。农具和农业机械的操作、保养和管理等方面和作物储藏管理方面的实地培训计划将利用粮农组织制定的培训模型。农业部、渔业部和林业部执行的大约45个项目，将能够受益于有关结构设计、成本核算和投标评价的以计算机辅助设计系统为基础的土木工程技术援助。

267 在发展农产品加工业方面，正常计划的一些活动将使实地计划受益。例如，将对非

洲当地作物面粉进行调查并确定其特性，以便改进和发展能够同进口的产品进行有效竞争的
区域商品制度。随后，有效的商品制度发展工作将由实地计划提供支持。正常计划目前还正在对
私营企业的发展提供积极的支持。将召开一次专家磋商会，其结果和讨论文件中所包含的信息
都将用于在今后的实地项目中，以便重视私营企业家。

按区域、经费来源和单位列出的1992-93年的预算 (所有经费来源, 单位: 千美元)					
区域	经费来源		单位		
全球	13 213	正常计划	36 130	农业执行司	131 108
非洲	82 352	信托基金	52 680	植物生产及保护司	30 472
亚洲和太平洋	51 545	联合国开发计划署	91 803	农业服务司	13 855
近东	19 258	世界粮食计划署	868	区域办公室	6 046
欧洲	1 849				
拉丁美洲	13 264				
计 划2.1.2	181 481		181 481		181 481

计划2.1.3: 畜牧

● 按分项计划列出的预算简表

分 项 计 划	1990-91年 计划 费用		1992-93年 工作 预算		预算外 经费	
	预 算	变 动 增 加	预 算	年		
2.1.3.1 草地、草料 和饲料资源	2 014	23	264	2 301	15.1	10 723
2.1.3.2 家畜卫生	5 348	(578)	654	5 424	28.9	44 046
2.1.3.3 动物遗传资源	946	122	124	1 192	4.2	1 160
2.1.3.4 奶类发展	1 007	153	174	1 334	9.7	9 815
2.1.3.5 肉类发展	1 247	16	178	1 441	9.6	1 940
2.1.3.6 畜牧生产	1 581	14	203	1 798	10.3	15 994
2.1.3.7 区域办事处	3 177	(381)	334	3 130	24.0	0
2.1.3.8 实地计划支持	2 397	(113)	416	2 700	29.8	4 936
2.1.3.9 计划管理	1 091	53	192	1 336	12.3	0
计 划2.1.3	18 808	(691)	2 539	20 656	143.9	88 614

● 1992—93年拟议的活动

— 分项计划 2.1.3.1: 草地、饲草和饲料资源

计划成分	1990—91年 预 算	计 划 支 助	1992—93年 预 算	占分项计划 的百分比
01 干旱和半干旱地区牧场资源的 综合管理	455	(10)	445	22 %
02 湿润地区草场开发	414	(10)	404	20 %
03 生物固氮	140	0	140	7 %
04 饲料资源利用	642	(199)	443	22 %
05 饲养制和饲料安全	231	(231)	0	0 %
06 持续性饲养	0	473	473	23 %
07 生物技术在家畜 营养中的应用	132	0	132	7 %
按1990—91年费用计算的总额	2 014	23	2 037	100 %
费用增加			264	
1992—93年预算, 包括费用增加			2 301	

268 关于干旱和半干旱生态系统(计划成分01), 将继续注意放牧资源的合理利用及通过引种木本饲料作物包括黍类作物来增加饲料供应。将比以往更加重视半干旱寒冷牧地, 这种牧地在许多高海拔地区很重要。将与教科文组织/人与生物圈计划“牧地人类活动和土地利用方法的影响”, 来共同处理培训问题。

269 在湿润和半湿润地区, 将支持加强小农场饲草生产的国家计划, 特别注意亚太区域。还将继续支持南美加强用最少投入的牧地生产, 同时进一步开展在阿尔蒂普兰诺 (Altiplano) 和安第斯分区域的现行活动。

270 将继续促进现有的收集品库和基因库业可提供, 但其数量仍不足于进行田间试验和试验性推广的适当品种的种子繁殖工作, 以便为育种工作与田间生产进行搭桥。例如将与当地机构签订合同, 让其生产牧地和饲草田间发展所需的种子。

271 生物固氮工作与普遍采用豆科品种有关, 并符合当前对采用持续性低成本生产制的必要性的认识迅速提高。与非洲区域组织签订的一系列分包合同和环境规划署在拉丁美洲提供的援助将为技术从实验室向田间作必要的转移提供动力。

272 本分项计划将包括新的活动, 主要是帮助扩大家禽、猪和其他单胃家畜的饲料基础。虽然饲料资源利用的经费减少, 但将继续支持区域特设技术工作组来推广糖蜜块、处理低质粗

饲料和采用甘蔗汁饲喂单胃家畜。将利用区域特设工作组成员获得的能力在非洲、亚洲和拉丁美洲普遍传播这些技术。将继续进行支持改进利用各种常规及新的饲料资源的现有活动。在进行这项工作的同时，将组织关于含蛋白质的家畜和鱼废料的加工和饲喂的专家磋商会。

273 通过分项计划内的经费转拨和经费净增加，以前处理饲养制度和饲料安全的一个计划成分将改变结构，扩大为新的计划成分持续性饲养制，以包括旨在开发和促进主要以当地饲料为基础的经济饲养制的活动。重点将是在各种农业气候区向小农和资源贫乏的农民示范实用的、持续性的家畜饲养法。这个成分将包括关于饲料信息的活动，包括全国的饲料调查。将组织改进小生产者畜牧生产的持续性饲养战略的专家磋商会。将扩大当前关于战略饲料补充的工作，以包括单胃家畜，特别是猪的饲养。将注意利用块根、块茎、香蕉和大蕉作饲料。还将强调利用木本饲料作物来饲养反刍家畜。目标是开发精料饲养的替代办法。一项关于用牧地饲草饲养管理的新活动将强调豆科作物、木本饲料作物和合适的饲料补充。

274 将评价生物技术在家畜营养中的应用的成效，并将采用对发展中国家情况适合的技术。该成分将主要突出关于饲料的生物评价方法的培训和瘤胃微生物区系的操作，以提高瘤胃的效率。

一 分项计划2.1.3.2: 家畜卫生

计划成分	1990-91年 预 算	计 划 变 动	1992-93年 预 算	占分项计划 的百分比
01 疫病情报 / 兽医服务发展	1 427	(49)	1 378	29 %
02 传染病防治	1 546	(373)	1 173	25 %
03 寄生虫病的防治	597	174	771	16 %
04 昆虫传染疫病的防治	1 246	(128)	1 118	23 %
05 生物技术在家畜卫生方面的应用	532	(202)	330	7 %
按1990-91年费用计算的总额	5 348	(578)	4 770	100 %
费用增加			654	
1992-93年预算, 包括费用增加			5 424	

275 家畜卫生的总预算必须削减，主要是在传染病、生物技术和昆虫传播的疫病方面。但是已增加寄生虫病防治的经费。关于疫病情报的计划成分将通过粮农组织家畜卫生数据库继续收集和传播关于疫病发病率和防治的资料。将印发主要经常出版物《粮农组织、世界卫生组织和国际动物流行病学防治组织联合出版的家畜卫生年鉴》。粮农组织和世界卫生组织将联合组织关于兽医教育的专家磋商会。对发展中国家的兽医服务组织和规划的援助重点是管理和经济

方面的培训。将出版家畜卫生基本护理手册。还将注意营养性、繁殖和遗传性疾病及家畜生产卫生。将在拉丁美洲和加勒比海地区畜牧发展委员会第三届会议前召开关于提高拉丁美洲牛羊繁殖率的专家磋商会。还将组织关于家畜卫生服务组织和经济学的培训研讨班和关于在发展中国家家庭畜卫生中能够提高经济效益地使用计算机的专家磋商会。

276 关于传染病防治的活动将继续重视具有重大经济和卫生重要性的疾病及兽医疫苗生产和质量控制。还将注意急性病，如牛瘟和口蹄疫，和寄生物病，如布氏杆菌病和狂犬病。将编写兽医疫苗质量控制手册。

277 将举行下列两个重要的专家磋商会：(i)发展中国家诊断和防治细菌性疾病的战略；(ii)加强发展中国家的兽医疫苗生产。将继续向拉丁美洲生物技术网络提供支持。还将举行关于急性传染病的专家磋商会、口蹄疫先进诊断技术讨论会和关于家畜细菌性疾病的先进诊断方法的培训班。

278 在寄生虫病领域，将继续开展关于脾和脾传疾病的流行病学和防治的活动，并将扩大关于提高经济效益战略的工作，以包括其他品种，特别是包括绵羊和山羊。将继续支持南部非洲和中非的疫苗生产和免疫计划。还将继续支持加勒比海地区根除西伯来钝眼脾的活动。计划举行关于防治家畜寄生虫病的流行病学、生态学和经济的模式的专家磋商会。关于防治家畜感染蠕虫的计划重点将是引起严重生产损失的胃肠蠕虫和肝脏。将进一步研究当地品种对蠕虫传染的遗传抗性。将在非洲和拉丁美洲评价对驱蠕虫药抗性的程度。将在非洲制订和执行群牧的牛群和羊群的防治计划的示范项目。计划举办关于蠕虫感染的诊断培训班。将与世界卫生组织合作组织关于饲料传染的蠕虫感染的专家磋商会。

279 关于昆虫传染的疾病的防治的计划成分将继续为北非根除螺旋蛆活动提供支持，将在中南美地方性兽疫区内开展数据收集活动以备制订防治计划。在这些初始活动中将考虑引起蛆病的其他蝇，如欧洲大陆螺旋蛆的防治问题。特别重要的是防止外来传染再进入无病区域。将组织关于螺旋蛆防治战略的专家磋商会。有关采采蝇和锥虫病的防治活动将继续促进采用有利于环境的改进方法和研究已灭除采采蝇地区的长期发展问题。将通过进一步的技术援助、培训、推广和研究来支持利用耐锥虫病的家畜。在召开关于锥虫病防治计划的生态学/技术问题的专家小组会议的同时，将召开非洲防治家畜锥虫病委员会第七届会议。

280 家畜卫生领域的生物技术活动的重点将是向发展中国家转让疫苗生产和疾病诊断的新方法。将进一步加强电脑查索生物技术数据库网络。计划召开关于寄生生物的生物诊断技术方法的研讨会。将支持参加粮农组织东南亚和拉丁美洲生物技术网络的一些试验室的研究和培训活动。

— 2.1.3.3: 家畜遗传资源

281 将通过与外来品种杂交育种或品种内选育(计划成分02)来继续促进提高当地品种的遗传潜力。在所有区域内将支持对猪和反刍家畜采用新方法,如开放式核心群育种方法。还将注意非洲的抗锥虫病品种、亚洲的水牛和当地猪的品种和拉丁美洲的骆驼。粮农组织的精液捐献计划和改进繁殖管理的有关活动将努力提高单头家畜的产出和后代的遗传改良。预计要举行两个专家磋商会:(i)关于安第斯骆驼的繁殖和遗传改良;(ii)关于水牛的遗传改良。此外,将出版4种手册,关于:热带绵羊的开放式核心群育种;对家畜品种和杂交种的评价;绵羊和山羊的胚胎移植,胚胎无性繁殖。

282 将严密监视生物技术 in 畜牧生产方面的应用的迅速发展情况。计划成分01将处理咨询服务,培训和科技信息的传播以弥合发达国家与发展中国家之间的差距。亚洲和拉丁美洲的区域网络将得到进一步的技术和咨询支持。虽然继续强调运用生物技术进行遗传改良,特别是在胚胎处理方面,但仍可以减少这个成分的经费,因为可以提供预算外资金来支持粮农组织的家畜生物技术网络。

283 保存有价值的当地品种正得到重视,因为需要保持生物多样性作为进一步改良的基础。将分析动物遗传资源全球计划的复杂的技术,法律和财政和机构问题。对保存濒危当地品种的活动进行调整,以执行农业委员会(在1989年和1991年)就此专题所提的建议。在关于数据库和基因库的现有活动方面已增加了关于品种原生境保护的工作。将为此目的从发展中国家收集额外的数据。重点将是评价发展中国家为保存动物遗传资源的需要所做的调查。将相应地制定信托基金支持的项目。将继续与区域和国际组织在保存生物多样性方面进行合作。

计划成分	1990-91年 预 算	计 划 变 动	1992-93年 预 算	占分项计划的 百分比
01 生物技术在家畜育种和 遗传资源方面的应用	365	(112)	253	24 %
02 家畜遗传资源的利用	333	191	524	49 %
03 濒危地方品种的保护	248	43	291	27 %
按1990-91年费用计算的总额	946	122	1 068	100 %
费用增加			124	
1992-93年预算,包括费用增加			1 192	

— 分项计划2.1.3.4: 奶业发展

284 1992-93两年度期间的奶业发展活动的重点将是有限数量的专题,如小生产者的奶

业发展和改进当地奶制品技术。最近世界奶制品库存量的减少应当促进发展中国家当地奶类产量的增长。

285 将根据国际奶业发展计划继续制定新的奶业发展项目和计划。已经发展起来的乡村级奶类加工示范单位将予以改进和推广。奶类生产、收集、加工和运销的管理和经济问题将再次获得注意。计划建立向成员国提供关于奶类和奶制品技术和质量控制的技术信息服务。计划印发关于奶业的具体方面的出版物。

286 技术开发的重点将是当地的奶制品。这项工作将处理适合于村落和畜群的加工技术、设施和设备。重点将是山羊奶、绵羊奶和骆驼奶，因为这些奶类特别关系到乡村地区的小生产者，其中包括游牧民。已从其他分项计划下作了资金转拨。

287 人力开发是奶业发展的一个重要问题，因此粮农组织的奶业培训活动将继续突出机构建设，师资培训和鼓励妇女参加。将对食品标准法典委员会范围内的关于奶类和奶制品准则的工作继续给予最低限度的支持。

计划成分	1990-91年 预 算	计 划 变 动	1992-93年 预 算	占分项计划 的百分比
01 综合奶类发展	578	(45)	533	46 %
02 促进和改良传统奶制品 技术	203	42	245	21 %
03 奶和奶制品准则	39	(21)	18	2 %
04 奶类培训和教育	187	177	364	31 %
按1990-91年费用计算的总额	1 007	153	1 160	100 %
费用增加			174	
1992-93年预算，包括费用增加			1 334	

一 分项计划 2.1.3.5: 肉品业的发展

计划成分	1990-91年 预 算	计 划 变 动	1992-93年 预 算	占分项计划 的百分比
01 肉类加工技术和卫生	786	(64)	722	57 %
02 肉类技术培训和教育	461	80	541	43 %
按1990-91年费用计算的总额	1 247	16	1 263	100 %
费用增加			178	
1992-93年预算，包括费用增加			1 441	

288 肉品卫生和检查工作的经费将略有减少。主要活动是配备有各类家畜（包括家禽）的屠宰和肉类加工设备的中小型肉品加工业。已经发展起来的，特别是村落小型屠宰、肉类及

其副产品加工和肉类和肉制品销售的示范单位将予以进一步的完善并使之适用具体村社的需要。在这方面，将分析肉类部门持续发展的问题，有关环境的问题和家畜的处理和看护问题。还将提供支持在上世界上还不能提供肉类和肉制品的不间断冷冻链的较大地区引进和开发低成本的肉类保鲜方法。将进一步试验和开发用于这一目的的方法和适宜的设备。还将建议向成员国提供关于肉类及肉制品开发、技术和卫生管理的技术信息服务。

289 将与实地计划密切联系继续优先重视肉品业培训和教育活动。将在发展中国家间技术合作的基础上促进机构间联系，以确保行业机构向技术机构的反馈，然后再从技术机构向专业培训机构和应用研究机构的反馈。将编写关于肉品技术和肉品加工检验的培训手册，并将举行非洲地区的小型肉品业部门发展的讨论会。

一 分项计划 2.1.3.6: 畜牧生产

计划成分	1990-91年		1992-93年		占分项计划的百分比
	预算	计划变动	预算		
01 畜牧生产体制	1 335	(332)	1 003		63 %
02 生物技术在畜牧生产中的应用	246	(246)	0		0 %
03 持续畜牧发展战略	0	592	592		37 %
按1990-91年费用计算的总额	1 581	14	1 595		100 %
费用增加			203		
1992-93年预算, 包括费用增加			1 798		

290 本分项计划(计划成分01)活动的主要重点是开发实用的技术以实现家畜生产的持续发展而不损害自然资源基础,特别是在现行的小生产者生产制范围内来这样作。重点将是根据家畜的生物能量效率对其进行多种利用和在土地贫乏的生产制中综合进行家畜饲养和种植业。将注意小家畜(绵羊、山羊、猪、家禽、兔),还将注意开发和示范改进家畜生产的简单的单步技术,这种技术可以用于现有的生产制。将继续进行关于绵羊和山羊的现行网络活动。猪和家禽生产的工作将通过利用当地生产的饲料和作物残余物来特别处理庭院生产制,并处理以对当地品种进行遗传筛选为基础的低成本遗传改良计划。水牛生产工作将重视实用的牛群管理计划,以减少牛犊死亡率,提高产犊率和最大限度地利用水牛的奶、肉和挽力。将出版《挽畜动力》手册和《实用家畜育种方法》手册。计划加强有关骆驼的工作。

291 1990-91两年度内在本分项计划下所进行的生物技术活动的后续活动已列入分项计划2.1.3.1和分项计划2.1.3.3。

292 已经设立关于畜牧持续发展战略的新成分。这一成分将涉及畜牧政策分析和有关的项目制定、执行、监测和评价所需的核心活动。将制定规划畜牧持续生产的分析框架。将决定标准、指示数和重要的生产参数，以规定畜牧生产制的持续性的定义。有关活动还将涉及有关家畜改良的政策和计划，直接参照饲料供应、基础设施支持和市场需求来考虑对育种目标的合理评价。将举行关于畜牧发展战略评审的专家磋商会。

一 分项计划 2.1.3.7: 区域办事处

293 **非洲**: 将汇集关于采采蝇和锥虫病问题的更完善的资料, 如产量参数的基本资料, 以便更精确地评估防治活动的收效并对其作出定量分析。将进行进一步的研究以决定对付不同采采蝇品种的各种防治手段的相对效率。本区域内的锥虫病防治工作需要更有效的管理机构和国家研究系统。因此非洲区域办事处将促进建立国家研究防治系统和协调委员会。

294 将与北非螺旋蛆紧急防治中心密切合作严密监视美洲螺旋蛆对家畜的威胁。还将加强与非洲国际畜牧中心的合作以促进非洲湿润地区和半湿润地区的套作。下一个两年度的其他活动将包括发展关于小反刍家畜、骆驼、兽医实验室、低成本肉类保鲜技术、家禽和猪的技术合作网络; 通过套种促进农业持续发展; 集约化的饲料园、饲料库和利用农产品加工业副产品来饲喂家畜和培育当地品种, 如库里(Kuri)牛和几内亚鸡。

295 **亚洲及太平洋**: 亚太区域办事处将通过与区域协调机构和特别咨询会议的紧密联系来协调南亚牛瘟根治活动。将召开关于家畜检疫条例的区域专家磋商会。将继续提供援助利用区域内的种质资源来改良当地的肉牛和水牛。将进一步探索其他方法, 特别是探索那些采用生物技术的方法。将通过专家磋商会和研讨会来提供技术支持以加强肉类和奶类生产, 特别重视将调查和改进当地产品。将继续通过合作社来促进奶类的收集工作。亚太区域家畜生产和卫生委员会将继续按照发展中国家间的技术合作的原则进行工作。月刊《亚洲畜牧》将仍然是本地区畜牧业发展的重要信息来源。

296 **欧洲**: 关于草场和饲料作物, 绵羊和山羊生产和家畜生产制的合作研究网络在本两年度内将召开几次研讨会。在现有各网络工作组的会议上将进一步研究在家畜育种和卫生保健中采用应用生物技术的领域中进行研究合作的前景。各个网络将在新的系列技术公报中发表其成果。将进一步鼓励北美和地中海区域的研究机构的参加。

297 **拉丁美洲及加勒比海区域**: 拉丁美洲及加勒比海区域办事处将利用通过兽医研究和诊断实验室之间的技术合作网络所发展的方法, 以确定能够提供家畜卫生领域方面的查询服务的机构。将通过畜牧生产及卫生司所支持的家畜生物技术网向这些查询服务机构转让有关家畜生产和卫生各个方面的先进技术。将召开区域间的磋商会来确定与畜牧业有关的所有专业的长

期合作安排。将编印《热带地区奶类生产》的技术手册，该手册将介绍本区域内可以提供的科技知识和技术。将建立小农畜牧生产制的技术合作网。加勒比海地区小家畜发展合作网将继续促进加勒比海地区的联合活动。将继续进行1990—91两年度期间所开始的发展南美骆驼的工作。

298 近东：本区域的成员国政府要求提供有关牧场恢复和草场发展方面的援助，特别是有关管理技术和当地牧草品种的评价与繁殖的援助。将通过本区域内特定兽疫区内国家间的合作来制定以综合目的管理方式为基础的分区域和区域项目以及疾病防治计划。将进一步支持有关家畜卫生和根除牛瘟的现行区域项目。近东区域小反刍家畜合作研究发展网将继续获得优先重视。

● 实地活动

299 实地计划将重视生产制的持续性，特别重视扩大饲料基础和努力改进可用经济方法维持的饲喂法，而不会使自然资源退化或大量减少。为了满足巨大的援助需求量，将积极开展以下方面的项目活动：饲料利用（如甘蔗制品、作物残留物、木本饲料作物等），种植业和畜牧业综合生产制（如套作、农牧结合、家畜挽力等）和小家畜（绵羊和山羊、家禽、水禽、兔等）。预计将根据农业委员会的建议提供信托基金支持来保护和改良当地家畜遗传资源。政策制定项目和制定畜牧业持续发展的战略和计划的项目仍将保持应有的重要地位。

300 关于家畜卫生，将继续支持防治非洲家畜锥虫病及有关的发展的特别行动计划。家畜卫生领域的项目还可以有助于提高持续生产能力。各种重点计划很可能将继续以较大活动量执行，包括根除北非的螺旋蛆，根除牛瘟（对泛非防治牛瘟运动，西非防治牛瘟运动和南部非洲防治牛瘟运动的支持），疫苗生产和质量控制（泛非疫苗生产和质量控制），防治蠕虫，蝇和蝇传染的疾病。将继续执行现行的奶业发展项目以建立村落奶类加工示范单位，并将继续执行肉类发展计划。

301 在牧地和饲草资源领域，预计促进天然牧地管理及增加草场和饲料产量的实地活动量继续很大；许多实地工作量，即含有家畜生产、综合生产制和技术区域管理成分的实地项目将继续需要与其他司和部进行密切合作。重点将继续放在正确利用经过适当接种的豆科作物，以提供高质量的饲料和通过生物固氮技术来减少氮肥的需要量。

按区域、经费来源和单位列出的1992—93年的预算 (所有经费来源, 单位: 千美元)					
区域	经费来源		单位		
全球	4 470	正常计划	20 656	家畜生产及卫生司	25 403
非洲	48 633	信托基金	38 987	农业执行司	79 120
亚洲和太平洋	24 037	联合国开发计划署	49 097	植物生产及保护司	1 338
近东	21 768	世界粮食计划署	530	区域办公室	3 409
欧洲	634				
拉丁美洲	9 728				
计划 2.1.3	109 270		109 270		109 270

计划2.1.4: 研究和科技发展

● 按分项计划列出的概算简表

分项计划	1990-91年 预 算	计 划 变 动	费 用 增 加	1992-93年 预 算	工 作 年	预算外 经 费
2.1.4.1 研究发展	3 586	(332)	507	3 761	13.2	21 605
2.1.4.2 同位素和生物技术在 农业中的应用	3 432	(4)	364	3 792	14.1	1 697
2.1.4.3 国际农业科技信息系统、当前农业 研究信息系统和实地文献编集工作	4 614	1 419	834	6 867	44.3	922
2.1.4.4 遥感和农业气象学	2 116	(21)	325	2 420	21.9	5 923
2.1.4.5 环境、能源和持续发展	1 773	1 504	449	3 726	25.9	2 176
2.1.4.7 区域办事处	1 097	8	134	1 239	13.6	0
2.1.4.8 实地计划支持	733	0	136	869	10.1	1 732
2.1.4.9 计划管理	1 299	0	241	1 540	16.9	0
计 划2.1.4	18 650	2 574	2 990	24 214	160.0	34 055

● 1992-93年拟议的活动

— 分项计划2.1.4.1: 研究发展

计划成分	1990-91年 预 算	计 划 变 动	1992-93年 预 算	占分项计划 的百分比
01 加强研究管理能力	393	(66)	327	10 %
研究审查小组和咨询				
02 服务	364	0	364	11 %
技术评估和转让				
03 研究政策、规划和信息	498	47	545	17 %
04 研究政策、规划和信息	560	(112)	448	14 %
05 对国际农业研究的支持	1 257	0	1 257	39 %
06 科学和技术协作	81	0	81	3 %
07 安德烈·梅耶进修金	433	(201)	232	7 %
按1990-91年费用计算的总额	3 586	(332)	3 254	100 %
费用增加			507	
1992-93年预算, 包括费用增加			3 761	

302 加强研究管理能力的成分的目标是通过培训班,研讨会和有关的培训材料特别提高发展中国家的研究领导人的管理技能。在本两年度内将在非洲、亚洲及太平洋、近东及北非和拉丁美洲及加勒比海地区举办区域级和分区域级的研究领导人和计划领导人的几个培训班。将与其他组织和捐助机构进行合作举办这些培训班,包括共同计划的详细制定和筹资工作。将鼓励受过这种训练的研究管理人员通过国家培训班在有关国家传播他们所学到的知识。将根据要求向这些培训班提供援助,如后勤支持和其他贡献。预计将举办小国家和最不发达的国家的研究管理专题的专家磋商会。将编写参考和教学材料,包括编写研究管理培训手册,该手册将经过试用作进一步的修改以满足具体国家的要求。

303 将根据成员国的要求继续提供研究审查小组和咨询服务。对农业研究系统和机构的这些审查将协助有关国家政府全面规划、组织、管理和评价国家研究工作。预计每年将派出大约4个研究审查小组。其中一个副产品将是制定有关国家加强国家农业研究的投资项目。

304 技术评估和转让的成分将强调在一种生产制范围内评价采用具体技术的问题和有关社会经济制约因素的问题。将联系持续发展的问题来进行有关技术转让的专题研究。特别涉及传统技术和农民对其使用的问题,以及妇女在农业技术应用中的作用。还将向成员国提供援助来评审新的和正在产生的技术,特别是生物技术,并将支持政策和战略的制定工作。将与亚太区域办事处和粮农组织的其他司合作为亚洲国家组织关于研究与工艺的创造和采用相连接的专家磋商会。

305 研究政策,规划和信息成分将满足对新的计划和规划方针方面的越来越多的咨询要求。一项重要活动将是在1991年召开的专家磋商会所提建议的后续活动,该建议特别要求加强大学在国家研究系统中的作用。将与世界农业信息中心密切合作继续进行农业研究和研究系统的基本数据的收集、评估和传播工作。计划为农业研究政策制定人员和规划人员举办两期关于研究对农业生产的影响和研究重点的确定和筹资的专题的研讨会。

306 国际农业研究支持成分负责与国际农业研究中心的合作,与从事农业研究的国际和区域团体(包括世界银行的非洲农业研究特别计划)进行合作,并处理与经合发组织、欧洲经济共同体和其他国际组织的联络。粮农组织对国际农业研究磋商小组技术咨询委员会的秘书处的贡献占了经费的主要部分。将注意促进制定政策和战略和确定研究重点方面的合作,特别是通过以区域研究联合会(如亚太农业研究机构联合会和近东与北非农业研究机构联合会)进行合作来这样作。

307 科学和技术协作处理粮农组织对联合国及其专门机构积极从事科技促进发展的机构的贡献及其反馈。本成分将继续为参加政府间委员会和行政协调委员会关于科学和科技促进发展特设工作组的会议提供经费。

308 农业执行处所执行的安德烈·梅耶进修金计划以前是列在第三章项下。鉴于该计划

对研究发展的直接贡献，它隶属于本分项计划更合乎逻辑，因此已转到本分项计划项下。有关的部际工作组将根据正常计划的重点继续审查研究专题的建议。还将征询国际农业研究磋商小组技术咨询委员会的咨询。为了节约将对经费作大幅度的削减。在1992—93两年度期间将提供3至4个进修金名额。

一 分项计划2.1.4.2: 同位素和生物技术在农业中的应用

309 本分项计划是由维也纳粮农组织和国际原子能机构联合执行的，在本分项计划中将利用同位素示踪化合物来查明和跟踪植物营养素从土壤、水和空气向植物及其产品的运行情况。还可以跟踪家畜、家畜产品及粪便中的动物营养素。还采用同位素来研究农药的归宿及其在作物、家畜和环境中的残留情况。此外还利用放射性来改变遗传材料，诱发突变以改良植物，使昆虫不育来防治昆虫或灭杀食物中的致病和致病生物。

310 在土壤肥力、灌溉和作物生产项下利用氮同位素示踪剂来研究固氮的工作将从豆科作物转向固氮树木和用以防治土壤侵蚀的作物。将利用分子生物学来确定根瘤菌菌株的特点以确定优良的共生体。将强调土壤盐碱化的问题及干草和牧草作物和有效的水利用。

311 在植物育种和选育的成分中，将继续利用放射性来诱发突变获得具体的农业性状，如早熟、耐恶劣气候的能力、抗病能力和高产。将强调基本粮食作物及油料作物，而削减关于谷物的工作，因为这项技术在谷物方面已进入常规应用。将对无性作物和无性繁殖的作物应用离体技术结合放射性诱发突变的技术，因为对这些作物进行杂交培育很困难或者不可能。将利用分子遗传学来确定基因以便利育种工作。

312 在家畜生产和卫生项下将对区域中心提供支持来生产用于主要疾病的诊断器具。将更加重视利用免疫测定技术（特别是在热带和亚热带地区）来制订有效的饲养措施和提高繁殖效率。将更多地使用单克隆抗体和DNA探测来提高诊断工作，并将开始单胃家畜的工作。

313 虫害防治成分的中心工作将继续是经济上重要的双翅目的昆虫不育技术和一些鳞翅目昆虫经辐射诱发的F-1不育技术。将努力培育和测试适当的苏云金芽孢杆菌菌株来代替杀虫剂和诱饵来灭地中海果蝇。将应用遗传性别鉴定技术在地中海果蝇大规模繁殖过程中有选择地筛选一些雌性，来提高释放的不育雄性的效果，和提高昆虫不育技术计划的效益。除中美洲之外主要重点还有北非和南欧。在成功根除北非的美洲螺旋蛆之后，将应用生物不育技术来根除加勒比海岛屿的螺旋蛆，还可能用来根除一些中美国家的螺旋蛆。计划执行含有昆虫不育技术成分的采采蝇区域防治计划，可能要利用区域防治中心所繁殖的不育蝇。

314 在农药和残留物的成分中，将继续进行研制和应用农药的改进剂型的工作，这种剂型可以提高效能，并可以把对非目标品种的影响缩小到最低限度。其他活动将处理各种农药在

各种不同的气候条件下的归宿，状况和生态影响。将完成核事故后需采取的农业对抗措施的工作，编写适当的指导方针供有关国家政府当局使用。

315 在食品保藏项下所进行的工作将越来越多地受食品辐射国际磋商小组的指导，中心工作是制定国家食品辐射条例和管理的指导方针，来作为促进国际贸易的一种手段。将进行有关辐射减少食物传染的寄生虫和病原体 and 减少食物损失的效能的示范活动。工作将转向证明食品辐射在发展中国家应用的技术经济可行性和技术转让方面的援助。将努力与消费阶层进行合作以提供有关赞成和反对这一活动的确实情况。

计划成分	1990-91年		1992-93年		占分项计划的百分比
	预	算	预	算	
01 土壤肥力、灌溉和作物营养	344	(1)	343		10 %
02 植物育种和遗传	507	(1)	506		15 %
03 家畜生产和卫生	498	(1)	497		15 %
04 虫害防治	744	0	744		22 %
05 农药和残留物	639	0	639		19 %
06 食品保藏	286	(1)	285		8 %
07 分子生物学在农业中的应用	414	0	414		12 %
按1990-91年费用计算的总额	3 432	(4)	3 428		100 %
费用增加			364		
1992-93年预算，包括费用增加			3 792		

一 分项计划 2.1.4.3: 国际农业科技信息系统、当前农业信息系统和实地文献工作

计划成分	1990-91年		1992-93年		占分项计划的百分比
	预	算	预	算	
01 国际农业科技信息系统和当前农业研究信息系统各参加中心的协调	808	(55)	753		13 %
02 加强国际农业科技信息系统和当前系统发展和维持	638	(91)	547		9 %
03 国际农业科技信息系统数据库的维持、输出和服务	655	350	1 005		17 %
04 当前农业研究信息系统数据库的维持、输出和服务	1 865	1 199	3 064		51 %
05 对文献编目项目的支持	169	184	353		6 %
06 系统管理	249	62	311		5 %
07 按1990-91年费用计算的总额	230	(230)	0		0 %
费用增加	4 614	1 419	6 033		100 %
1992-93年预算，包括费用增加			834		
			6 867		

316 资金的大幅度净变动并非来自经费的增加,而是来自图书馆及文献体系司内的计划5.1.2的经费转拨,以便统一所有技术性的活动并使工作流程合理化。本分项计划的主要重点仍然是两个国际合作信息系统(即国际农业科技信息系统和当前农业研究信息系统)的协调和操作工作。目前参加国际农业科技信息系统的中心有168个,参加当前农业研究信息系统的中心有125个。它们加在一起构成了世界上最大的信息网络,前一个系统采用多种语言进行大规模的工作。这样一个不断扩大的网络需要有足够的资金来维持有效的协调,加强各中心的参加,支付处理投入的费用和提供所需要的产出和服务。在现有的资金限额内,重点将是投入和产出活动的效率。

317 协调工作将继续需要与各参加中心访问进行不间断的联系和进行经常性的访问。将召开两年一次的参加两系统的中心的技术磋商会,图书馆及文献体系司的工作人员也将参加区域会议。季刊通讯将与网络成员及一般的农业信息界保持有效的信息联系。将定期更新参加中心的名录。因为各参加中心之间及与粮农组织总部的协调中心必须保持快速通信,因而将探索并一有可能就采用电子通信网络,特别是采用以相对低成本为科技机构服务的网络,包括传输数据。将编写专门为研究机构和人员使用的新的序列说明和宣传材料。

318 在计划成分02项下,将满足各参加中心的培训需要。然而这是一项需求量很大的工作,因为当地工作人员更换频繁,并需要培训参加者和潜在的用户。培训计划受到人员提供量的限制,但将作出努力通过预算外资金来加强这项工作。将利用机会将两个系统的模式列入捐助者支持的培训活动。自学教材和微机辅导教材将便利以最低费用进行培训。师资培训还将成为更广泛的培训一种高效益的手段。

319 在计划成分03项下,将进一步改进以教科文组织的微机CDS/ISIS为基础的微机数据库收集和检索微机包,并向各参加中心分发,以便利投入、可以进行质量控制和降低关键单位成本。还将对这些微机包进行改造,以适应粮农组织区域办事处和驻国家办事处的图书馆的需要。电光技术(密致盘一只读存储器,CD-ROM)和有效的即时出版方法将减少储存和传播数据的费用及生产专门输出产品的费用。多种语言农业术语汇编,多语检索汇编目前正在农业信息机构中普遍使用。将与各参加中心和从事类似工作的其他组织进行合作来维持和修改补充这个汇编。

320 国际农业科技信息中心数据库正以每年增加14万多资料条目的速度在发展,到本两年度末将达到220万条资料。将综合利用电脑方法和人工方法来核实投入的精确性和质量。然后将以各种形式提供资料,包括以密致盘(CD-ROM),磁性媒介、联机服务和各种印刷形式。将继续与专门出版商合作,在粮农组织不需承担费用情况下生产国际农业科技信息密致盘(CD-ROM)。即时电子印刷技术将有可能有限分发3种文字的《农业科技信息索引》文本。重点将是通过编印针对具体国家团体或主题分类团体的子集资料来改进对用户的服务。将象目前一样有选择地

向发展中国家的科学家传播信息。粮农组织文献数据库将产生粮农组织本身向国际农业科技信息系统的投入，投入成分有总部及粮农组织执行的实地项目产生的出版物和文件，及联合国其他机构生产的有关文件。

321 预计当前农业研究信息系统的数据库在本两年度内扩大一倍，达到5万个当前研究项目。将综合利用人工技术和电脑辅助技术来核查数据的有效性，并根据为此目的将建立的研究机构和单个科学家的档案来进行核实。这些档案还将作为国家名录和区域名录的基础，并作为用户的查索服务工具。将在粮农组织总部提供该系统全球数据库的联机服务，并将以磁性媒介来分发，并有选择地以印刷主本的形式分发供当地复制。将探索可能与国际农业科技信息系统同时，以密致盘(CD-ROM)形式分发该系统的数据库。将加强与类似系统，如欧共体的农业研究项目长期目录，美国的当前研究系统和非洲农业研究特别计划的种子信息系统，进行合作，并探索与日本的当前农业科学研究检索系统进行合作。

322 本分项计划将继续根据发展中国家的要求，协助它们加强其国家和区域农业文献服务和网络。将通过直接咨询，制订和执行由开发计划署、信托基金和技术合作计划所资助的项目来提供援助。将向含有文献成分的其他粮农组织项目提供技术支持。在多数情况下，这一援助还将使两系统的参加单位和发展中国家的研究人员和发展专家能最有效地利用粮农组织和其他的农业信息产品和服务，从中获益。计划成分07系统管理项下的活动将支持以上各成

一 分项计划2.1.4.4: 遥感技术和农业气象学

323 协调粮农组织空间活动的计划成分对粮农组织内部的遥感技术和农业气象学活动的国际协调提供经费，并提供与联合国系统的其他机构和有关的国际组织进行联络的经费。粮农组织遥感技术中心作为联合国系统内遥感技术在可再生自然资源上的应用的联络中心。经费中包括为粮农组织参加行政协调委员会机构间协调单位，该单位负责协调联合国系统和平利用外空间的活动，并协调粮农组织对国际空间年的投入。

324 空间技术应用和试验活动研究的咨询服务的计划成分将向发展中国家和东欧国家提供咨询和支持，以加强负责遥感技术在农业、林业、渔业和环境监测领域的应用的机构基础设施。本计划成分还通过试验项目协助开发和试验适用于成员国具体要求的遥感数据、技术和系统。

325 在遥感技术教育和培训计划成分项下，将进行短期培训来支持与粮食安全、农业、林业和渔业有关的国家和实地项目活动。计划举办3期区域间和区域级培训班，每期2-4个周，

每期参加人数为20—40人。将与其他联合国机构和国际组织共同组织和主办多数培训班和研讨会。本计划成分的经费增加将用于支持一次决策人员的研讨会，作为在1990—91年期间所组织的此类很成功的培训班的后续活动。

326 信息和支持服务的计划成分将继续为50多个实地项目和大致相同数量的国家提供支持。特别强调发展中国家间技术合作。在执行亚太区域遥感技术项目方面将继续与亚太经社理事会进行合作，预计在制订拉丁美洲的类似项目方面将与拉丁美洲遥感技术协会进行合作。因为缺乏非洲的可靠的土地利用和植被信息，因而将促进根据卫星遥感数据绘制该区域的土地植被图。

327 卫星监测环境状况的计划成分提供经费来利用环境卫星对降水和植被情况进行监测。非洲利用影像卫星实时环境监测系统每隔10天和一个月编制降水和植被状况评估报告，这些报告越来越多地为全球农业信息及预报系统、沙漠蝗防治官员、非洲的区域和国家粮食安全项目所利用，并越来越多地用于区域环境监测。预算外资金将继续为这项工作提供主要支持。将综合利用遥感数据和农业气象学数据来提高利用卫星所作评估的质量。为了加强遥感数据与其他来源的数据的综合利用，将发展一个专用电脑工作站/地区性信息系统，预计将需要预算外资金。还将与大学和研究所合作继续进行关于进一步改进评估技术的研究。

328 为了更好地介绍所进行的农业气象学的工作，新设立3个计划成分。本分项计划将进行与气候问题有关的工作，将满足粮农组织内外对气象和与气候有关的信息和分析的更多需求。

329 农业气象作物监测和预报的计划成分将与非洲利用影像卫星实时环境监测系统产生的信息一起，继续提供全球农业信息及预警系统所利用的定期作物评估。计划中的发展工作包括更先进的自动化、更突出定量的分析法，与遥感数据的更高程度的一体化和扩大监测作物的种类，以包括经济作物和牧地。还将扩大范围，以包括亚太区域和拉丁美洲及加勒比海地区的国家。将召开一次关于农业气象预报的专家磋商会。

330 农业气象和农业经营信息和数据库的计划成分将包括提供有关农业、林业和渔业的气象数据及国家一级以下的作物信息，从而为作物定量预测和气候变化监测提供一套基本的参考数据。现有的参考数据库将扩大为一个多用途系统，可为用户提供联机服务。此外，还将开发和传播应用技术软件。为支持这些活动，计划召开一次农业气象数据库专家磋商会。

331 气候变化的影响成分的重点将是监测活动和有关数据和文献的收集和提供工作。将注意监测和评估气候变化对粮食安全、乡村能源和与气候有关的灾害的影响的方法。将包括对环境和持续发展部际工作组气候变化工作组提供秘书处支持。

计划成分	1990-91年 预算	计划 变动	1992-93年 预算	占分项计划 的百分比
01 协调粮农组织空间活动	145	14	159	8 %
02 空间应用和试验活动 研究的咨询服务	295	(25)	270	13 %
03 遥感技术教育和培训	230	50	280	13 %
04 信息和支持服务	306	(60)	246	12 %
05 环境状况的卫星监测	411	0	411	20 %
06 农业气象学	729	(729)	0	0 %
07 农业气象作物监测和 预报	0	220	220	11 %
08 农业气象与农业经济 信息和数据库	0	275	275	13 %
09 气候变化的影响	0	234	234	11 %
按1990-91年费用计算的总额	2 116	(21)	2 095	100 %
费用增加			325	
1992-93年预算, 包括费用增加			2 420	

一 分项计划2.1.4.5: 环境、能源和持续发展

332 为执行粮农组织大会第3/89号决议和加强环境保护计划和促进农业、林业和渔业的持续发展计划大幅度地增加了经费。本分项计划包括对部际政策和协调机构(指导委员会, 部际工作组、特设工作组)的支持和有关部门间的合作和统一工作。为了进行这些工作, 执行有关联合国环境与发展会议的筹备活动及后续活动的其他重要任务和执行有关的国际合作计划, 在1990-91年临时设立了两个专业人员职位和辅助性的一般服务人员职位, 现在建议正式设立这些职位。

333 已对本分项计划的结构进行了全面审查。例如, 环境规划和管理计划成分在前两个五年度中得到很大重视, 其主要任务, 即制订环境影响评估的指导方针及其试用工作, 现已完成。1992-93年的重点将是制订持续性评估的程序和指导方针(计划成分12), 将向该计划成分拨款经费。环境方面的机构间合作和部际协调成分将分为两个计划成分(10和11)。

334 将环境和持续性问题纳入发展进程的新成分与分项计划2.1.8.2的计划成分01相互补充, 将加强向有关国家提供的政策和规划咨询中的环境保护和持续发展方面。它将特别向国家人员和粮农组织的实地和正常计划人员提供指导方针和培训材料, 以便在计划和项目制订工作中考虑环境和持续性问题。

335 乡村可持续发展的能源政策和规划计划成分的目标是在成员国乡村地区的能源规划和管理活动中考虑持续发展标准。本计划成分将根据1990-91年期间在亚洲、拉丁美洲和非洲区

域一级促进的综合能源评估和规划方式，来协助各国考虑乡村人民的能源需求未能得到满足的情况来制订乡村能源可持续发展的国家框架。

336 能源技术的开发和应用计划成分将促进乡村地区的中小型权力下放的能源技术，重点是创收问题。本成分属催化性质，其目标将是为此项工作吸引预算外资金。将努力通过发展中国家间技术合作来统一各种区域技术合作网和促进区域间合作。

337 能源方面的机构间合作和部际协调计划成分的目标将是开发粮农组织多学科潜力和向环境和持续发展部际工作组能源工作组提供秘书处支持。作为粮农组织能源活动的联络中心，将继续与联合国和其他机构进行密切联系和合作。特别将处理联合国环境与发展会议活动及其后续活动中的能源成分。

338 环境和持续发展工作的信息交流计划成分将主要处理题为《持续农业和乡村发展新闻》的通讯，该通讯将代替《环境和能源公报》，和促进与国家机构、项目、非政府组织和技术及财政援助机构所组成的庞大网络的联系，以交流关于与广义的持续农业和乡村发展，包括林业和渔业有关的活动和情况的信息。

339 联合国环境与发展会议的筹备和后续活动的新成分将包括粮农组织对环发会议各工作组及其筹备委员会最后一届会议的贡献，以及粮农组织关于环境与可持续发展的出版物和为将于1992年6月在巴西召开会议提供的其他信息材料。会议的后续活动将需要对行动计划进行分析和定量分析，以执行环发会议的建议。这包括对环发会议范围内所通过或促进的法律文书的有关法律和技术成分的编写工作的支持。

340 粮农组织和荷兰政府联合召开的农业与环境会议的后续活动的新成分将详细制订详细的特别行动计划，发展有关的协调机构和与有关国家政府和捐助国一道共同促进执行拟议中的持续农业和乡村发展国际合作计划框架。这些活动将需要大量的预算外资金。

341 环境和持续发展工作的部际协调成分将继续支持各种机构；(i)指导委员会；(ii)环境和持续发展部际工作组；(iii)各工作组和特设工作组，及继续进行一般协调工作，以确保粮农组织的所有计划和活动均将考虑环境保护和持续发展问题。

342 环境和持续发展工作的机构间合作成分将提供经费，供粮农组织参加机构间组织，负责环境事务的指定官员、防治沙漠化部际工作组、生态系统保护小组，国际发展机构环境委员会和防治沙漠化磋商小组，及参加联合国系统姐妹组织和区域组织的会议。

343 持续性评估的新成分将制订和试用综合性指导方针和环境、技术、经济和社会标准，旨在确保正确设计项目，并使其导致持续活动。

344 对环境和可持续发展的跨部门活动的支持的新成分将处理集中管理的资金，用于支持环境和持续发展部际工作组各特设工作组及各工作组所确定的重点领域的部际合作行动。这类部门间专题领域的例子是：

- 气候变化：支持有关处理海平面升高和海水侵袭（地中海区域和东南亚地区）的活动，支持评估气候变化对灌溉农业的影响的指导方针和方法，和支持建立土壤含碳监测网；
- 沿海地区综合管理：为一个或多个区域或分区域研讨会编写指导方针和技术讨论文集（这项工作可能需要预算外资金），并编写行动计划；
- 生物多样性：关于生物多样性保护计划对乡村村社的社会和经济影响的研究，关于各国生物多样性保护方面的机构需要的研究和详细制订项目，以争取捐助资金；
- 能源：关于能源、环境和持续发展间的相互关系的专家磋商会。

345 除了这些跨部门专题之外，粮农组织的政策咨询和规划援助，农林结合和防治沙漠化工作考虑环境和持续性的问题将在部际协调和合作工作中得到注意。

346 环境和持续发展活动的政策指导的新成分将提供设在总干事办公室内的环境和持续发展事务总干事特别顾问/助理总干事办公室的人员和业务费用。

计划成分	1990-91年		1992-93年		占分项计划的百分比
	预算	计划变动	预算		
01 环境规划和管理	433	(433)	0		0 %
02 将环境和持续性问题列入发展进程之中	273	60	333		10 %
03 环境方面的机构间合作和部际协调	277	(277)	0		0 %
04 持续性乡村发展中的能源政策和规划	175	0	175		5 %
05 能源技术开发和应用	269	(10)	259		8 %
06 能源方面的机构间合作和部际协调	129	0	129		4 %
07 环境和持续发展工作的信息交流	217	(1)	216		7 %
08 联合国环境和发展会议的筹备与后续工作	0	257	257		8 %
09 粮农组织/荷兰农业与环境会议的后续行动	0	233	233		7 %
10 环境与持续发展方面的部际协调	0	213	213		7 %
11 环境与持续发展方面机构间的合作	0	201	201		6 %
12 关于持续性的评价	0	186	186		6 %
13 对有关环境和持续发展方面跨部门行动的支持	0	533	533		16 %
14 环境和持续发展活动的政策指导	0	542	542		17 %
按1990-91年费用计算的总额	1 773	1 504	3 277		100 %
费用增加			449		
1992-93年预算，包括费用增加			3 726		

— 分项计划 2.1.4.7: 区域办事处

347 **非洲**: 在 1992—93 年期间将设立西非农业研究合作中心, 以为协调和统一西非国家经济共同体分区域的农业研究提供一种基础。还将向一些农业研究站提供援助。将鼓励这些研究站的负责人加强合作, 以改进传统技术。将召开中非关税和经济同盟国家集团 (喀麦隆、中非共和国、乍得、刚果、加蓬和赤道几内亚) 的农业研究站负责人的会议。关于非洲撒哈拉以南地区的农业研究系统的一项正在执行的计划和对现有的农业和粮食生产技术的定期研究将有助于查明将成功的技术应用于本区域的粮食生产方面的制约因素。

348 **亚洲及太平洋**: 将向亚太农业研究机构联合会提供秘书处支持。将编写成员国的农业研究机构/研究协调机构和高级研究科学家的名录, 名录将包括对职责、主要研究领域和成就的简要介绍。将发行亚太农业研究机构联合会的半年度通讯。将组织关于研究管理和影响分析的区域培训班。将进一步加强与国际农业研究磋商小组的现有合作安排。将继续发行关于乡村能源的半年度公报。

349 **欧洲**: 欧洲区域办事处将监测、评价和促进关于欧洲地区环境保护和持续农业的信息交流和经验交流。乡村能源计划 (主要是关于生物量生产和转化为能源的工作) 和太阳能在农业中的应用将继续得到有限的支持。将与欧洲农业合作研究网作物研究网共同处理与农业生产措施有关的能源问题。欧洲联合公司的活动将以粮农组织和欧洲经济委员会农业和环境联合工作组制订的计划为基础。

350 **拉丁美洲及加勒比海地区**: 拉美加区域办事处的工作重点将通过发展中国家间技术合作和出版技术材料来促进关于半干旱地区的小规模农作的多学科研究。关于乡村能源工作, 将努力确定和传播成功的技术, 特别是适宜偏远地区的技术。关于乡村发展的替代能源和农业中合理利用燃料的技术合作网将是拉美加区域办事处用来促进合作活动的主要工具。然而, 由于缺乏足够的人力资源, 本计划项下的活动将需要缩小规模。

351 **近东**: 将继续与近东和北非农业研究机构联合会进行合作, 该联合会秘书处已迁至一罗农业部农业研究中心。将支持区域和国家的国际农业科技信息系统和当前农业研究信息系统的中心, 特别是通过培训区域中心的用户来这样作。将继续与区域和国际机构合作, 如阿拉伯干旱地区和旱地研究中心、阿拉伯农业发展组织、国家农业研究国际服务机构、干燥地区国家农业研究中心等。

● 实地活动

352 本项计划将继续支持与研究和技术开发有关的大量实地活动。在研究开发领域, 预

计实地活动将着重援助（特别是非洲的）国家研究系统的机构建设和加强工作。

353 关于核技术的应用，实地计划支持的主要领域将包括固氮、作物改良、锥虫病防治工作和家畜疾病诊断。除了粮农组织的正常预算和技术合作计划外，一个很大的技术合作成分还得到国际原子能机构的自愿捐款及许多预算外来源（特别是以大量的“协调研究计划”形式）提供的资助。

354 与遥感技术有关的实地活动将继续构成一个主要成分，基中心任务是关于现有的和新的遥感技术在环境监测和发展工作中的应用。将向与能源有关的实地项目提供能源政策及规划和技术问题方面的支持。

355 除了实地文献工作之外，分项计划2.1.4.3将继续平均执行12个项目，并向图书馆及文献体系以外各司所执行的大约20个项目的文献成分提供技术支持。重点将是当前信息处理技术，包括使用微机和传播粮农组织所开发的数据收集和检索成套软件。将促进把文献成分纳入研究和发展项目之中。将向国家和区域项目提供国际农业科技信息系统和当前农业研究信息系统的输出产品。最后，将继续向实地人员介绍如何获取和有效利用粮农组织的农业信息系统和产品。

按区域、经费来源和单位列出的1992-93年的概算 (所有经费来源, 单位: 千美元)					
区域	经费来源		单位		
全球	15 682	正常计划	24 214	应用核技术联合司	3 792
非洲	16 746	信托基金	8 828	农业执行司	26 469
亚洲和太平洋	15 986	联合国开发计划署	22 034	研究及技术发展司	18 358
近东	5 560	世界粮食计划署	193	图书及文献系统司	7 789
欧洲	1 498	技术咨询委员会	3 000	总干事办公室	622
拉丁美洲	2 797			区域办公室	1 239
计 划2.1.4	58 269		58 269		58 269

计划 2.1.5: 乡村发展

● 按分项计划列出的预算摘要

分 项 计 划	11990-91年 预 算	计 划 变 动	费 用 增 加	1992-93年 预 算	工 作 年	预算外 经 费
2.1.5.11 农业教育、推广和 培训	3 649	(92)	498	4 055	26.5	43 123
2.1.5.12 发展支持的宣传	2 343	(317)	345	2 371	25.0	9 936
2.1.5.2 农村改革和垦殖	2 950	(124)	361	3 187	17.2	10 016
2.1.5.3 乡村机构和就业	4 490	(255)	571	4 806	28.2	25 695
2.1.5.4 妇女参加农业和 乡村发展活动	3 114	56	438	3 608	21.0	13 205
2.1.5.5 销 售	1 397	(54)	164	1 507	7.9	6 346
2.1.5.6 乡村财务和风险 管理	1 573	(106)	173	1 640	8.4	4 025
2.1.5.7 区域办事处	6 929	(912)	753	6 770	57.9	0
2.1.5.8 实地计划支持	3 692	69	665	4 426	50.6	6 142
2.1.5.9 计划管理	2 313	(477)	320	2 156	20.5	0
计 划 2.1.5	32 450	(2 212)	4 288	34 526	263.2	118 488

分 项 计 划 2.1.5.1. 2 经 费 明 显 减 少 仅 仅 反 映 了 在 新 闻 司 内 人 员 费 用 的 更 加 准 确 的 分 新 闻 司 还 实 施 计 划 5.1.1-宣 传。

● 1992-93年拟议的活动

分 项 计 划 2.1.5.1.1: 农 业 教 育、推 广 和 培 训

计划成分农业教育和培训的战略与政策包括了一项关于农业环境教育和培训的新部
其重点是小农、妇女和农村青年。目标是协助成员国调整各级的培训计划，以考虑到环境
自然资源管理问题。例如，学校的课程和教学内容应当反映这些问题。计划的活动包括援助
耕作制度、农业大学和中等学校的课程以及推广和培训计划中包括环境内容、鼓励对环境
和农业进行专门的或重大的研究。为每个发展中区域组织圆桌会议以讨论如何根据乡村发展
的新问题制定教育和培训战略。

358 对计划成分农业推广、培训和人口作了类似的修改并增加了经费，以便援助加强农业推广计划中农场一级的环境管理工作。为专题专家和辅助人员举办持续农业的培训班和研讨会。调查什么是使男女农民和青年更多地参加推广和培训的先决条件。制定如何在农业推广工作中使用现代技术（如计算机）以提高增殖效应的指导方针。计划在1993年召开一次关于环境教育、培训和推广的专家磋商会议。编写关于群众参加方式、微型计算机的应用潜力、培训模式调查、战略性推广运动的培训模式和农业教育与推广的政策审议方面的出版物以及其它工作文件和宣传材料。

359 计划成分农业和乡村发展教育可以压缩，同时以类似的方式调整其方向。但是，将继续向各国提供援助以克服水土保持、农业服务、收获后和粮食加工等方面经培训人员严重缺乏的问题。在四个发展中区域举办培训班和研讨会，并根据1990—91两年度中的研究和会议的结果编写宣传材料。将发布一份“农业教育院校名录”以及农业经培训人员的职前培训课程指导方针。

360 计划成分培训方向、监测和评价的经费减少。但是保持对部间培训工作组的支持将得到保持，并通过出版物和参加区域会议继续传播信息。预计在1990年为负责编写课程的培训教员准备一份文件。

361 计划成分粮农组织、教科文组织、国际劳工组织联合行动计划的主要部分是出版《农业和乡村发展培训》；可以通过出版原文文章、加上概要翻译来降低其费用；将继续探索与教科文组织和国际劳工组织在其它活动中进行合作的途径。

362 继续向成员国提供援助，尤其是在制定供外部资助的新计划和项目方面。

计划成分	1990—91年		1992—93年		占分项计划的百分比
	预	算	计划变动	预	
01 农业教育和培训的 战略与政策	563		111	674	19 %
02 农业推广和培训 (包括人口问题)	—	1 460	56	1 516	43 %
03 农业和乡村发展方面 的教育	679		(189)	490	14 %
04 培训的定向、监测和 评估	300		(61)	239	7 %
05 粮农组织 / 教科文组织 /	242		(57)	185	5 %
06 国际劳工组织联合行动计划 对国家的一般支持和直接援助	405		48	453	13 %
按1990—91年费用计算的总额	3 649		(92)	3 557	100 %
费用增加				498	
1992—93年预算，包括费用增加				4 055	

— 分项计划 2.1.5.1.2: 支持发展宣传

363 宣传是面向群众的持久发展计划的一个不可缺少的组成部分。本分项计划将通过其两个计划成分, 继续协助政府应用宣传方法和技术来发动群众参加、提供信息作为改革的基础并提高培训活动的质量。重点是在以下领域提供技术/咨询服务和培训: 乡村广播、个人间的宣传技术、低成本的视听媒介、传统/群众性媒介方式的使用以及多种媒介方式的宣传运动。将编制关于在农村地区已经被成功应用的创新工作方式的培训材料、典型研究报告和视听培训材料。对农村听众的社会/文化价值观念进行定性研究, 作为规划和实施成功的农村宣传计划的基础。

计划成分	1990-91年 预 算	计 划 变 动	1992-93年 预 算	占分项计划 的百分比
01 制定乡村宣传计划	1 408	(110)	1 298	64 %
02 制定视听培训方法 和教材	935	(207)	728	36 %
按1990-91年费用计算的总额	2 343	(317)	2 026	100 %
费用增加			345	
1992-93年预算, 包括费用增加			2 371	

— 分项计划 2.1.5.2: 农村改革和垦殖

计划成分	1990-91年 预 算	计 划 变 动	1992-93年 预 算	占分项计划 的百分比
01 国家政策和计划的制定 与分析方面的援助	676	86	762	27 %
02 农村改革和生产结构 方面的援助	673	127	800	28 %
03 通过区域中心对发展中	134	25	159	6 %
04 国家间技术合作的支持 对国家在监督和评估方面的支持	836	(252)	584	21 %
05 信息分析和传播	326	(89)	237	8 %
06 对国家的一般支持, 包括直接援助	305	(21)	284	10 %
按1990-91年费用计算的总额	2 950	(124)	2 826	100 %
费用增加			361	
1992-93年预算, 包括费用增加			3 187	

364 在计划成分01项下,政策咨询和援助将着重于农村脱贫。在部门和结构调整政策工作的协调机制内与其它粮农组织计划保持合作。还将寻求与联合国其他机构和区域机构的合作,尤其是在世界农村改革及乡村发展会议后续工作的组织方面。继续支持区域政府性磋商会议和国家/区域技术性圆桌会议,发行有关的技术性报告。

365 在农村改革和生产结构援助项下,将注意社会财产向私人所有形式的转变。这需要进行进一步的实例调查,加上本组织已经获得的经验,将能够提高粮农组织对各种市场型农村结构的政策咨询的质量。还将注意分析结构调整工作对社区财产和贫穷农民获得土地和其它资源机会的影响。在设计和实施这方面的国家计划时,促进在土地登记中应用计算机。在国家和分区一级继续进行培训活动。计划中的出版物包括以下题目:《缺地国家的农村政策》、《土地所有制和生产结构》、《土地合并》、《监测乡村发展进展和报导国家情况的指导方针》和《非洲的社区公有财产资源》。还将出版关于计算机应用、土地市场和土地转让的工作文件和报告。由于预算紧张,无法包括原设想的关于土地垦殖政策、规划和管理的次区域圆桌会议。

366 关于通过区域中心对发展中国家间技术合作的支持,略有增加的经费将用来开展培训活动。在世界农村改革及乡村发展会议后续工作的第三次进展报告编写完毕之后,能够削减计划成分对各国监测和评价工作的支持的经费。经费拨给其它计划成分,剩下的经费继续用来帮助各国增强国家的监测和评价能力,以便于设计和制定农村发展政策和战略,编写今后的国家进展报告。将举办区域讨论会,编写一份关于非洲农村改革和乡村发展监测及评价机制的出版物。

367 在信息分析和传播项下,将通过出版原文文章、加上概要翻译来削减定期公报《土地、垦殖和合作社》的经费。

368 对成员国的直接援助将大致保持目前的水平。经验证明着重于牧区和建立机构的垦殖计划将成为这类援助的主要专题。

一 分项计划2.1.5.3:农村机构和就业

计划成分	1990-91年 计划		1992-93年		占分项计划的百分比
	预算	变动	预算	预算	
01 乡村发展战略	1 177	(241)	936		22 %
02 乡村就业和人力规划	573	(36)	537		13 %
03 人民参与、乡村合作社 和非政府组织	1 494	(37)	1 457		34 %
04 乡村发展工作的 组织和行政管理	831	(111)	720		17 %
05 对成员国的一般支持 和直接援助	415	170	585		14 %
按1990-91年费用计算的总额	4 490	(255)	4 235		100 %
费用增加			571		
1992-93年预算,包括费用增加			4 806		

369 计划成分农村发展战略除了向成员国提供咨询以外，还包括通过行政协调委员会乡村发展工作组的机构间合作。通过派出咨询工作组和支持召开国家讨论会来援助感兴趣的。计划在这两年度中召开两次行政协调委员会工作组会议。由于预算困难，《行政协调委员会通讯》将减为一年一期。

370 计划成分农村就业和人力规划继续促进为处境最不利的农村人们创造有益的就业机会。它还将对新技术和迁居对农村发展的影响进行应用研究。对农村的就业前景进行国家范围的研究、召开关于政策咨询和战略设计的国家和分区域讨论会。计划根据农业人员规划和农村就业机会国家研究报告的结果编写几份出版物。

371 鉴于更加重视群众的参加和乡村组织，有关的计划成分将突出实施人民参加行动计划。将扩大与非政府组织、农村工人组织和潜在的捐赠机构的联系。在亚洲、非洲、拉丁美洲和近东开展国家和分区域培训活动，举办关于群众参加和乡村组织的政策及计划制定的圆桌会议。还将结合编写指导方针和手册向一些国家提供援助。编写两份主要文件：粮农组织在集体乡村发展中的经验和成功的乡村合作社发展。工作文件的内容是：集体企业管理指导方针、合作社在乡村发展中的作用、农村青年在合作社中的作用和促进持久发展的乡村组织。

372 作为在四个发展中区域的几个国家已经完成的研究的后续工作，计划成分乡村发展的组织和管理将集中于政策咨询、研究和关于建立机构的培训。与其它机构的合作工作，尤其是与世界银行和开发计划署的合作工作，将继续致力于改革国家机构以支持各级的乡村发展。将为高级和中级专业人员以及决策人员召开国家一级的研讨会，并编写这类会议的报告，其中包括对政府的建议，与实地计划保持密切的联系。预计直接援助的要求数量仍将很大。

一 分项计划 2.1.5.4: 妇女参加农业和乡村发展

计划成分		1990-91年 预算	计划 变动	1992-93年 预算	占分项计划 的百分比
01	妇女参加发展方面的培训	632	114	746	24 %
02	项目的制定和监测	457	(111)	346	11 %
03	妇女参加发展的政策和规划	499	(17)	482	15 %
04	人口和乡村发展	89	39	128	4 %
05	家政学及其有关的培训	301	19	320	10 %
06	对成员国妇女参加发展工作的援助	433	83	516	16 %
07	文献和资料收集	309	98	407	13 %
08	一般支持	394	(169)	225	7 %
按1990-91年费用计算的总额		3 114	56	3 170	100 %
费用增加				438	
1992-93年预算，包括费用增加				3 608	

373 按照结合妇女参加发展行动计划的实施和在粮农组织工作人员的一般性培训结束之后，计划成分妇女参加发展培训得到加强以便开展区域一级的培训、对重要机构和部分学科的一些国家人员的培训以及一些项目工作人员和粮农组织新职工的培训。

374 计划成分项目发展和监测要求在制定和实施阶段与其它单位进行密切的配合。将按照其促进妇女参加发展的潜力、项目文件中对妇女参加发展的重视程度以及妇女参加者和受益者的数量把粮农组织的实地活动加以编号。继续进行制定指导方针和手册的工作，作为决策人员、政策顾问和技术援助人员在项目发展的各个阶段结合对妇女参加发展考虑的具体工具。有关的出版费用列入计划成分07项下。

375 计划成分妇女参加发展的政策和规划包括协助各国调整其农业和乡村发展计划的方向，以便使农村男女平等获益。这项工作的途径是：引起主要部门的计划人员和其他官员对妇女问题的重视、组织国家和分区域会议来探讨如何发动农村妇女、鼓励在主要的计划和项目中结合妇女参加发展的问题。

376 计划成分人口和乡村发展将努力研究在主要技术领域考虑人口问题的新方法，以便提高农村妇女和家庭的地位和生活质量。这要求进一步了解关于农村活动与人口因素之间的关系。这一计划成分将促进有关人口问题的预算外活动。

377 在计划成分05项下，重点是调整培训机构的家政课程方向，以反映新的技术内容和妇女和男人在农村社会中的实际需要。培训活动，包括以这些新修改的课程为基础的培训班、研讨会和讲习会的参加对象是妇女和男人。还将向大学和家政学院提供援助以调整推广服务的方向，对妇女参加发展的问题加以考虑。

378 计划成分对成员国政府妇女参加发展工作的援助得到加强。将应要求派出工作组对与妇女参加发展有关的计划和项目进行论证、制定、实施和评价。

379 由于需要进一步改进关于妇女参加发展的资料库，计划成分文献和资料收集得到加强。与统计司和联合国其他机构合作，该计划成分将支持建立有关的数据库和收集更准确的统计信息。将帮助各国，向它们提供关于成年男女在农业中作用的具体的和更新的统计指标。计划成分中的出版物和工作文件的内容包括：关于农业统计和妇女参加发展的基本概念；结构调整对妇女农民的影响；按性别分类的人力数据库；国家和国际一级的次国家统计数据；在非正规农业活动中妇女的贡献和参加情况；农村家庭资金分配和管理；非洲国家的妇女状况和立法情况。

380 计划成分一般性支持包括与粮农组织其他计划和联合国系统其他机构就妇女在乡村发展中的作用和参加情况的一般性合作。

— 分项计划2.1.5.5: 销售

计划成分	1990—91年 预算	计划 变动	1992—93年 预算	占分项计划 的百分比
01 乡村销售发展	338	(89)	249	19 %
02 粮食销售政策和规划	460	(89)	371	28 %
03 对改善销售的技术支持	411	(76)	335	25 %
04 投入物销售改善计划	188	(6)	182	14 %
05 人力资源和物质基础 设施的开发	0	206	206	15 %
按1990—91年费用计算的总额	1 397	(54)	1 343	100 %
费用增加			164	
1992—93年预算, 包括费用增加			1 507	

381 在1992—93两年度, 增加一个新的计划成分05。计划成分乡村销售发展将反映在许多国家中准国营销售机构的作用削减之后, 更加注意促进个体商贩改进对小农的服务。继续开展加强销售扩大能力和促进集体销售的活动, 尤其是建立谷物银行的活动。

382 计划成分农业销售政策和规划包括的政策和规划援助活动不仅是针对粮食销售领域的, 而是针对整个农业领域的。工作中心是销售自由化, 工作范围扩大到不仅包括粮食作物, 还包括经济作物。将派出销售政策改革咨询组, 同时对某些国家已经进行的政策改革的影响进行评价研究。这项计划成分是分项计划中最大的一项成分。

383 为了反映除了政府销售机构以外, 更加需要向合作社和私人销售机构提供广泛的销售支持, 计划成分03原名为加强政府销售委员会的管理效率, 现改名为对改进销售的技术支持。在这个为分项计划中第二大的计划成分项下, 继续支持发展中国家间技术合作销售协会, 以便向成员机构推广先进的管理和经营系统。还计划向成员国提供技术援助以改进食品、出口作物、畜产品和农业加工成品的销售。

384 扩大投入物销售改进计划的活动, 以包括种子等至今未包括的投入物以及重视改进肥料销售。优先注意降低投入物销售费用、提高效率 and 扩大范围。继续与肥料工业咨询委员会合作。

385 新设一项计划成分人力资源和物质基础设施发展以反映对改进国家和分区域在销售和农业综合企业方面的培训能力的重视以及对改进市场基础设施的重视。建议通过削减头三个计划成分的拨款来资助这一计划成分。调查销售和农业综合企业方面现有的培训设施和培训需要, 制定计划以加强当地的培训能力, 其中包括编写课程和培训材料的能力。注意建立或改进水果和蔬菜的市场设施(农村市场、批发市场), 以满足城市增长的需求, 以及在国家销售机

构退出贸易活动之后，需要发展机制以促进个体企业参加销售。将于1993年10月在哥伦比亚举行一次专家磋商会议来支持这项工作。

一 分项计划2.1.5.6：农村金融和风险管理

计划成分	1990-91年		1992-93年		占分项计划的百分比
	预 算	计 划 变 动	预 算		
01 乡村金融——政策和结构	418	64	482		33 %
02 农业信贷发展计划和 支持农业信贷协会	525	(181)	344		23 %
03 农业银行——作用和业务活动	371	(80)	291		20 %
04 风险管理	259	91	350		24 %
按1990-91年费用计算的总额	1 573	(106)	1 467		100 %
费用增加			173		
1992-93年预算，包括费用增加			1 640		

386 分项计划2.1.5.6原名为“农业金融和信贷”，现改名为“农村金融和风险管理”，以反映工作范围有了扩大。它尤其是反映了农村金融市场有了发展，需要通过农村金融方式而不是农业信贷方式以便最佳地利用资金。

387 保留了计划成分农村金融——政策和结构，但是其工作范围与过去有所不同：它反映了需要有一个长期的方向。向妇女和其他处境不利的人们提供金融服务的计划继续是一项主要工作。促进为持续农业服务的贷款政策和程序。农村银行处于能够影响农民的投资决定的强有力的位置。因此，它们在支持持续农业的政策方面能够发挥很大的作用。这意味着在这个计划成分中必须做更多的工作以便在这方面支持农村银行。

388 仍然认为计划成分农业信贷发展计划和支农农业信贷协会必须面向发展中国家间的技术合作。但是，这些十多年前建立的区域协会网络的自力更生能力有所增强，因此能够削减这一计划成分的费用。

389 向农村农民提供金融服务的一大困难是交易额小，因此行政费用高。通过计划成分农业银行——作用和业务促进的关于低成本的数据处理程序包的先期工作，现在建立了得到高度评价的小银行家系统。推广使用小银行家系统的范围很广，因此将大力加以推广。

390 在大多数发展中国家，支持农业投资的风险管理仍然处于发展初期。通过这一计划成分，在需要一个具体的风险管理机制而保险又是费用最低的选择时提供专业咨询。它还包括有关农作物保险的政策咨询，尤其是在保险加强和确保了贷款资助的农业投资的情况下。通过工作组和出版物提供关于农业保险业务方面的咨询服务。一个需要研究和可能发展的新领域是

环境风险以及通过一个保险机制对某些后果性损失的管理。计划在1992年5月召开一次专家磋商会议来探索保险业务在支持不危害环境的农业投资方面能发挥什么作用。

— 分项计划2.1.5.7: 区域办事处

391 **非洲**: 非洲区域办事处的乡村发展活动继续主要面向加强群众参加工作, 支持农民协会和非正式基层团体和组织。这项工作包括应用研究和实地调查。关键的问题是: 小农, 尤其是妇女生产者和农村青年, 获得资金和其它资源的机会; 人力利用和农业就业机会; 农村拓居和土地所有制。农村组织在设计小型的创收项目、管理培训、领导作用和成立非正式团体方面将得到援助。国家和国际非政府组织仍将是计划的设计和实施方面的主要伙伴。

392 **亚洲及太平洋**: 在亚洲及太平洋区域将举行一次关于贯彻世界农村改革及乡村发展会议的政府间磋商会议。这次会议将审议上一次磋商会议的建议和取得的进展, 尤其是持续农业和乡村发展战略方面的建议和进展。区域农业合作社发展网络将于1992-92两年度开始工作, 将举办一次为小农信贷提供数据的区域讲习会。继续支持小农发展计划、群众性乡村发展项目和农村妇女活动。其它的活动包括: 通过区域网络促进农业合作社; 农业信贷和金融; 监督农业推广工作和与亚洲农业大专院校协会以及东南亚国家联盟的合作。组织一次新闻记者圆桌会议以帮助宣传关于持续农业的政策性建议。

393 **欧洲**: 工作重点是社区发展(家庭、妇女和青年), 包括为增加收入和就业开发人力资源。通过政策咨询、技术支持、适宜的培训和推广来振兴农村地区。这项工作包括企业管理、发展小型企业、农业一旅游业和村庄更新。计划为负责人和培训教员组织几次国际和国家范围的会议和培训研讨会, 支持农业一旅游业网络和小型企业。发布有关的报告和技术性丛书。优先考虑处于经济过渡时期的国家和存在贫穷农村问题的国家。联合国欧洲经济委员会/粮农组织联合农业及木材司主要通过粮农组织/欧洲经济委员会农业一粮食领域和农业管理经济学工作组应要求向粮农组织在欧洲进行的乡村发展活动提供支持。上述工作组将取代粮农组织/欧洲经济委员会农村结构和农业合理化工作组。

394 **拉丁美洲及加勒比**: 关于农业教育和推广, 将准备并在一次有关的区域技术会议上讨论一个根据环境考虑制定政策的基础框架, 供农村科研单位和其它有关教育机构使用。在农村改革和乡村组织方面, 将研究和介绍如何组织农村社区参加群众性的社会和生产活动。对某些国家的农村市政组织和其他形式的地方政府进行实例调查; 调查结果和有关的建议将在一次技术性会议上讨论。根据本两年度进行的分析, 发行一份关于如何改进公共部门作用的出版物, 并举行一次技术性磋商会议来讨论这些分析结果。建立一个乡村发展技术合作网以支持交流经验和开展其他联合活动。对土地再分配方案和有关的服务进行评价, 以了解它们对农村结构和

生产活动改革产生了什么影响。

395 1992年将召开一次拉丁美洲和加勒比妇女作用的区域性会议，以评价结合乡村妇女和实施粮农组织行动计划的进展。1993年还将发行一份关于妇女参加发展的主要出版物。在涉及农村妇女的法律机制领域如修改歧视农村妇女的法律继续给予支持。1990—91两年度成立的妇女参加发展技术合作网将继续开展活动。

396 在销售和信贷方面，拉丁美洲及加勒比区域办事处将从事以下方面的工作：建立切实可行的级别和标准；在批发市场和零售渠道之间互通市场信息。编写这些方面的宣传和技术材料。将协助加强推销单位和市场监测以及促进私营企业更多地参加。还将注意制定针对小生产者的贷款政策和程序。

397 近东：在农业教育、培训和推广领域，需要加强该区域的正规和非正规教育系统。粮农组织的援助将着重于环境教育和培训以及在农业推广服务中包括环境和持久农业问题。将监测宣传/视听材料和方法是否得到有效的利用，组织对政府信息/宣传人员和推广人员的培训。粮农组织的文件《农村发展宣传指导方针》和手册《有力的形象》将翻成阿拉伯文。从1992年中期开始发行一份新闻通讯。

398 在乡村改革方面，需要响应成员国的要求提供以下方面的援助：向市场经济过渡的框架内的土地所有制改革；土地所有权判决和土地登记；土地评价和合并；牧场所有制和牧区开发计划中的拓居。将向现在开始工作的近东区域农村改革及乡村发展中心提供技术援助。经费减少是因为取消了一个区域乡村发展官员职位。

399 关于妇女参加农业和乡村发展的活动包括协助政府和国家机构把男女平等问题列入主要计划和项目并调整家政学和农业课程的对象。在销售和信贷领域，将分别通过近东—北非区域粮食销售机构协会和近东—北非区域农业信贷协会开展活动；粮农组织继续向这些协会提供技术援助和支持，特别着重于培训、调查和信息交流。

400 联合国西亚经济委员会/粮农组织联合农业司的活动的目标是提高国家农村信贷、农业推广和教育以及农业销售机构的效率和效益并扩大其影响。将与有关的当地组织一起并与近东—北非区域农业信贷协会合作组织这些领域的培训。

● 实地活动

401 大约有240个乡村发展项目由人力资源、机构及农村改革司进行直接技术监督。该司还向包括很大一部分乡村发展部分、但由其他单位担负技术责任的另外350个项目提供支持。实地活动将继续占有突出位置，主要重点是在机构建设和人员培养方面提供政策性咨询。

402 支持发展宣传计划继续主要面向实地。预计有大约80个实地项目提供发展宣传的各

方面的培训，从宣传规划到编制和使用多种媒介的材料。在非洲，将把群众性农村广播的成功推广到要求这类援助的其他国家。有关人口问题的一个大规模的信息、教育和宣传实地计划将得到联合国人口活动基金资助的骨干人员和项目的支持。

403 在销售领域，继续援助各国开展正常计划促进的贸易自由化计划。通过正常计划支持的发展中国家间技术合作区域销售协会向其他国家介绍项目经验。被日益认为是一项必要的支持服务的销售推广的概念将扩大到若干国家项目中。计划编写关于批发市场、集中市场和零售市场的手册，以支持今后的项目改进销售基础设施，满足迅速增长的城市人口，尤其是迅速增长的拉丁美洲和亚洲的城市人口不断增加的需要。对东南非洲的一个分区域培训项目的培训教材和经验进行评价，以便向其他区域的农业销售和农业综合企业培训提供类似的支持。

404 在信贷领域，1992—93两年度将在一些国家，主要是非洲国家，举办一系列政策研讨会。这些研讨会将特别研究放款的利息率、贷款资助的农村投资标准和筹措当地资金方面的政策。通过区域农业信贷协会向其他成员国介绍项目经验。实地计划的第二个主要重点是利用费用很低的计算机硬件和粮农组织发展的小型银行家软件系统实行小银行业务计算机化。这些活动的性质主要是培养人员，而不是计算机化。

按区域、经费来源和单位列出的1992—93年的预算 (所有经费来源，单位：千美元)				
区域	经费来源		单位	
全球	6 148	正常计划	34 526	农业执行司 109 766
非洲	80 878	信托基金	51 310	农业服务司 4 857
亚洲和太平洋	30 989	联合国开发计划署	66 455	经济及社会政策部 277
近东	11 695	世界粮食计划署	723	人力资源及农村改革司 24 977
欧洲	9 330			政策分析司 120
拉丁美洲	13 974			新闻司 5 706
				图书及文献系统司 541
				区域办公室 6 770
计	2.15	153 014	153 014	153 014

计划 2.1.6: 营养

● 按分项计划列出的概算简表

分项计划	1990-91年 预算	计划 变动	费用 增加	1992-93年 预算	工作 年	预算外 经费
2.1.6.1 食物和营养评价	2 132	(54)	290	2 368	15.0	0
2.1.6.2 营养计划	3 064	(106)	417	3 375	21.5	3 898
2.1.6.3 食品管制和消费者保护	1 938	244	308	2 490	16.6	1 104
2.1.6.4 国家一级营养政策	2 289	(104)	249	2 434	12.7	1 796
2.1.6.5 粮农组织/世界卫生组织联合 食品标准计划(食品标准法典)	3 618	(44)	606	4 180	25.5	0
2.1.6.7 区域办事处	1 576	80	205	1 861	18.7	0
2.1.6.8 实地计划支持	1 806	0	244	2 050	16.6	322
2.1.6.9 计划管理	1 210	1 000	389	2 599	17.5	1 464
计 划 2.1.6	17 633	1 016	2 708	21 357	144.1	8 584

● 1992-93年拟议的活动

105 本项计划率先筹备由粮农组织和世界卫生组织联合发起、计划于1992年后期在罗马召开的国际营养会议。国际营养会议是1992-93两年度的一大活动。除了召开会议本身的直接费用以外,它的筹备和后续活动需要拨出大量的工作人员时间和其它资源。在粮农组织中,粮食政策及营养司是国际营养会议活动的技术性联络点,它与世界卫生组织的对等单位联络和合作。在分项计划2.1.6.9计划管理中为国际营养会议的筹备和召开额外拨出了资金,包括为监测筹备工作而建立的粮农组织/世界卫生组织联合秘书处的经费。经费的用途包括:国际营养会议所有文件和其它文献的最终完成及分发;召开筹备研讨会和技术性会议,包括区域/分区域会议、技术性和政府间磋商会议以及专家咨询小组的会议;开展一次宣传运动;召开国际营养会议本身;后续活动。粮农组织对营养会议的捐款得到世界卫生组织捐款的配套。还需要预算外资金来为筹备活动提供经费,尤其是国家和区域范围的筹备活动。

106 其它分项计划中计划的一些活动也有助于实现营养会议的目标。各分项计划拟议的资金分配也表明分项计划2.1.6.3食品管理和消费者保护的经费增加,以支付一个新设职位(P-7)的费用。增设这个职位是为了贯彻粮农组织大会关于粮农组织/食品标准法典/关贸总协定就食品质量、安全和污染问题及其与国内和国际食品贸易的关系进行合作的建议。

一 分项计划 2.1.6.1: 食物和营养评价

计划成分	1990—91年 预 算	计 划 变 动	1992—93年 预 算	占分项计划 的百分比
01 食物和营养状况评估	852	(20)	832	40 %
02 热量和营养需要量	305	(5)	300	14 %
03 食物和营养监测	975	(29)	946	46 %
按1990—91年费用计算的总额	2 132	(54)	2 078	100 %
费用增加			290	
1992—93年预算, 包括费用增加			2 368	

407 在计划成分食物和营养状况评估中, 利用其准备工作在本两年度已基本完成的第六次世界食物普查等非经常性活动的经费来促进目前的营养评估活动, 尤其是与国际营养会议关于建立一个全球营养监测系统的目标有关的活动。修改国家营养概况的工作继续进行, 同时利用成员国在筹备国际营养会议时提供的技术数据。

408 在计划成分热能和营养素需要量中, 关于热能和微量元素需要量的主要活动在1990—91两年度已经完成。粮农组织、世界卫生组织联合召开的动植物油营养问题专家磋商会议的筹备工作将进行, 磋商会议本身计划于1993年召开。

409 计划成分食物和营养监测的经费略微减少, 这是因为一种更加经济有效的营养监测新方法的研究工作已经完成。将把更多的人员时间投入国际营养会议的筹备活动, 其中包括利用这项新方法。一部分资金将用来建立全球食物和营养信息系统, 途径是通过加强原有的粮农组织援助的预警和食物信息系统, 或者是在扩大的粮食安全职责范围内着重于那些开展经济调整的国家。

一 分项计划 2.1.6.2: 营养计划

410 计划成分城乡综合营养计划的重点是家庭粮食安全。它通过针对城乡低收入家庭的经济有效的营养干预计划, 促进适宜的饮食结构和改善基层的营养状况。为了确保持久性和最佳地利用当地的资源和服务, 鼓励地方社区参加这些计划的选定、设计、实施和评价工作。将指导采取那些措施加强当地政府机构、推广人员、当地群众组织和非政府组织之间的合作以改善营养状况。与人力资源、机构及农村改革司合作提供技术援助以便在乡村发展、群众参加和妇女参加发展项目中, 制订和包括营养模式。为编写国际营养会议关于家庭粮食安全的背景文件提供技术投入。

411 促进发展当地营养食物和防止特定营养缺乏症的活动将继续进行。重点放在制定和

实施国家项目，建立促进利用不足的传统粮食作物的区域网络，以便丰富当地食物结构，改善家庭粮食安全。通过防止和控制维生素A缺乏症的活动——粮农组织对联合国十年行动计划的贡献——支持制定国家战略的研讨会，通过区域网络协助制定项目和开展发展中国家间的技术合作。与世界卫生组织/联合国儿童基金会发起的防止贫血症和缺碘症的计划继续进行合作。向国际营养会议关于这些题目的背景文件和国际营养会议决定的有关后续活动提供技术投入。将出版一篇题为《高粱和小米在人的营养中的位置》的专题文章。

计划成分	1990-91年 预算	计划 变动	1992-93年 预算	占分项计划的 百分比
01 城乡综合营养计划	695	(30)	665	23 %
02 促进当地营养食物和防止 特定的营养缺乏症	835	(29)	806	27 %
03 对粮食援助和紧急计划的 营养支持	281	(27)	254	9 %
04 消费者引导营养教育和培训	757	(20)	737	25 %
05 食品和营养期刊	356	0	356	12 %
06 对(联合国)行政协调委员会 营养问题小组委员会的贡献	140	0	140	5 %
按1990-91年费用计算的总额	3 064	(106)	2 958	100 %
费用增加			417	
1992-93年预算, 包括费用增加			3 375	

412 对粮食援助和应急计划的营养支持包括评价粮援计划中粮援的营养情况、项目规划和评价以及食品的选择并向世界粮食计划署和其他机构提出建议。在技术方面指导如何通过改变受援对象的选择来提高粮援的使用效率。进一步利用学校供餐计划受益对象饮食方式快速评价来确定计划的效果如何。就易发生灾害地区的营养问题向成员国提供技术咨询，包括有关应急计划和更有效地利用粮食援助来缓和长期的粮食不安全状况的咨询。

413 计划成分消费引导、营养教育和培训包括对公众的营养教育活动以及对社区发展中的农学家和推广人员的在职培训。支持目标是改善食品的选择、改进幼儿喂养方法以及家庭食品生产和保存的营养教育运动。该计划成分重视利用群众性新闻媒介。与新闻司合作在非洲通过乡村广播传播营养信息，并为广大群众编写和公布营养指导方针。将编写一本教科书，内容是如何在非洲的农业中包括营养概念以及有关的人口和环境问题。

414 期刊《食品、营养和农业》将一年发行三期，刊登英文、法文和西班牙文的文章。该刊物向世界各地的五千多个单位和个人免费发送。它介绍当前的食品标准、质量和安全、食物经济学、社区营养、粮食和农业政策。

415 计划成分06包括粮农组织对行政协调委员会营养问题小组委员会的贡献,用来开展其正常活动和举行会议。

一 分项计划2.1.6.3: 食品管理和消费者保护

计划成分	1990-91年 预算	计划 变动	1992-93年 预算	占分项计划 的百分比
01 加强国家食品管制和 消费者保护体制	574	176	750	34 %
02 食品管制、管理、检查 和分析培训活动	449	11	460	21 %
03 粮农组织/世界卫生组织食品 添加剂和污染物联合专家委员会	196	100	296	14 %
04 食品污染监测和控制,包括粮农 组织/世界卫生组织联合监测活动	553	(43)	510	23 %
05 改进城市各级食品保护工作	166	0	166	8 %
按1990-91年费用计算的总额	1 938	244	2 182	100 %
费用增加			308	
1992-93年预算,包括费用增加			2 490	

416 加强国家食品管制和消费者保护体制包括技术和政策咨询两方面的工作。活动有: 直接援助成员国审议国家食品管制体制并评价其在保证食品供应安全和最大限度地保护消费者方面的作用; 就制定和实施食品标准和条例、食品工业应用行动准则有关的问题以及食品进出口质量管理与证书系统方面向政府和公共机构提供政策咨询; 举办有关食品质量和安全问题的国家和区域讨论会及研讨会; 在消费者教育和引导、介绍有关食品质量和安全的技术性知识方面与国家、区域和国际消费者组织进行合作。通过协助调查各国和各区域对食品标准和其它条例的需要, 鼓励发展中国家积极参加食品标准法典的工作。编写一份关于食品质量管理的手册, 三是如何维修实验室设备。经费增加一部分是为了支付计划增设的一名P-5高级官员职位的费用, 以处理与关贸总协定有关的事项和促进把食品标准法典的标准作为国际食品贸易中的一套参考标准。

417 食品管制、管理、检查和分析培训活动继续进行。为直接从事食品管制工作的技术和管理人员——检查员、分析员、食品加工业质量控制人员和技术管理人员——举办国家、区域和国际范围的培训班、讨论会和技术研讨会。另外编写两份关于易腐坏食品和放射性核素控制的培训手册, 以支持这个领域的活动。争取预算外资金建立一个专业培训中心网, 以便通过发展中国家间技术合作的方式举办区域培训班。

418 处理粮农组织/世界卫生组织食品添加剂和污染物工作联合专家委员会的计划成分

就以下方面的安全性和合适性向政府、食品工业、消费者和食品标准法典委员会提供科学的专家咨询：各种食品的生产 and 加工过程中使用的食品添加剂；畜牧生产中使用的兽医药品残留物；工业化学物、重金属和包括霉菌毒素等其它有潜在害处的物质。委员会的会议次数从每两年度两次增加到三次，以处理因为要求评价的新物质数量以及需要根据最近的科学发展重新评价其它物质而增加的工作量。粮农组织/世界卫生组织于1991年联合召开的国际食品标准、食品中的化学物和食品贸易会议强烈建议增加委员会的会议次数。因此，这个计划成分的费用略为增加，以支付增加的一次会议费用和增设的、处理与关贸总协定有关事项的P-5职位的一部分费用。在这两年度中将发行三份关于委员会工作结果的出版物。

419 计划成分食品污染监测和控制包括工业化学物、霉菌毒素、放射性核素、致病或致腐的微生物、重金属和过量农用化学物。该计划成分尤其包括参加粮农组织/世界卫生组织/联合国环境规划署的食品污染监测计划。在这一计划中，发达国家和发展中国家的40个合作中心定期提供关于食品污染物水平的数据，从而能够对世界的食品污染问题和趋势作出评价。在分析质量保证和进行抽样检查计划方面向这些合作中心提供援助。将注意食品和饲料的霉菌毒素污染问题及其对人畜健康和食品贸易的影响。预算外资金，尤其是环境规划署的预算外资金增加将弥补这一计划成分的费用略微减少。

420 改进城市的食品保护工作在城市迅速扩大、街头食品在经济和营养方面的重要性增大的情况下处理食品的质量和安全性问题。重点是教育食品经营者学习基本的食品卫生知识，协助地方政府制定和执行支持这一非正式领域的计划。在农村，重点是防止当地的作物变质和污染，尤其是在家庭和社区一级。将出版一份关于非洲街头食品的技术报告。

一 分项计划 2.1.b.4: 国家营养政策

计划成分	1990-91年		1992-93年		占分项计划的百分比
	预算	计划变动	预算		
01 国家食品和营养政策的制定	1 369	(68)	1 301		60 %
02 发展项目中的营养问题	450	(20)	430		20 %
03 城乡发展引起的食品消费变化	470	(16)	454		21 %
按1990-91年费用计算的总额	2 289	(104)	2 185		100 %
费用增加			249		
1992-93年预算, 包括费用增加			2 434		

421 在筹备国际营养会议的工作中，将继续努力发展国家食品和营养政策。在制定和贯彻国家粮食政策中，一个主要方面是农业发展对国家粮食供应分配和城乡营养状况的影响。在

非洲，注意评价结构调整对易受害人们的影响，必要时制定专门的干预政策。非洲和拉丁美洲的营养培训班继续使用粮农组织编印的关于改善粮食供应和营养状况政策的培训材料，并按照相同的方针为亚洲和南亚国家编印一份出版物。

422 在直接的国家一级工作中和与粮农组织其他单位合作，努力在发展项目中列入营养目标。这个题目的一套培训材料已经编写完毕，并将通过发展中国家间技术合作的途径在几个国家实地试用。

423 同城乡发展相联系的饮食消费变化方面的工作包括协助各国评价城市迅速扩大对城乡人们营养状况的影响，制订具体的干预措施和项目活动以改善易受害人们的营养。联系住房、环境卫生、卫生和教育设施等对营养状况可能有不利影响的其他因素研究具体的饮食问题。

一 分项计划 2.1.6.5: 粮农组织/世界卫生组织食品标准联合计划 (食品标准法典)

424 食品标准法典委员会提出的标准、业务守则和其他建议为协调各国关于进入国际贸易的食品质量和安全的标准提供了一个基础。建议调整经费以加强委员会关于影响所有食物的政策和标准的一般性建议。继续与关贸总协定合作，按照粮农组织/世界卫生组织联合召开的食品标准、食物中化学物和粮食贸易会议的要求，增加用于发布正式的标准和传播信息的经费。这一分项计划总开支的一大部分是文件处理和印刷；由于这方面的工作提高了效率，经费略有减少。

425 计划成分采纳和接受食品法典标准的政策和程序的经费增加，以便为召开食品标准法典总原则委员会的一次会议(法国)提供经费。这个委员会主要负责起草粮农组织/世界卫生组织联合召开的食品标准、食物中化学物和粮食贸易会议所建议的关于标准制定和接受的新程序。该计划成分还负责食品标准法典委员会的一次会议和执委会的两次会议的费用。

计划成分	1990-91年 预算	计划 变动	1992-93年 预算	占分项计划 的百分比
01 采纳和接受食品标准法典的政策和程序	596	69	665	19 %
02 特定商品的法典标准的制定	639	(279)	360	10 %
03 法典标准和一般应用准则的制定	1 084	96	1 180	33 %
04 全球和区域级标准化活动的协调	645	20	665	19 %
05 法典标准和建议的发布和应用	654	50	704	20 %
按1990-91年费用计算的总额	3 618	(44)	3 574	100 %
费用增加			606	
1992-93年预算，包括费用增加			4 180	

426 计划成分特定商品法典标准的制定的经费减少。这是因为关于肉类和家禽加工成品和果汁方面的工作已经完成。另外在这两年度不召开粮农组织/世界卫生组织奶和奶制品原则政府专家联合委员会的会议。在1992—93两年度计划召开以下会议：热带新鲜水果和蔬菜（墨西哥）；鱼和渔业产品（挪威）；特殊饮食结构的营养和食品（德国）；谷物和豆类（美国）；肉类卫生（罗马，由新西兰主办）。

427 按照粮农组织/世界卫生组织联合召开的食物标准、食物中化学物和食品贸易会议的建议，在1992—93两年度加强该委员会的主要技术工作领域，即制定法典标准和普遍应用的指导方针。这些标准包括食品标签、食品卫生、食品添加剂、污染物、兽医药品和农药在食物中的残留以及分析和抽样方法。工作将试验性地扩大到包括涉及应用不同的国家食品质量和安全条例的进出口问题。这个计划成分包括在这些领域向政府提供技术和科学咨询的经费。计划召开的会议有：食品添加剂和污染物委员会（两次会议，荷兰）；食品卫生委员会（美国）；食品标签委员会（加拿大）；农药残留物委员会（两次会议，荷兰）；分析和抽样方法委员会（匈牙利）；食物中兽医药品残留物委员会（两次会议，美国）。

428 全球和区域范围标准化协调活动的计划成分负责与其他国际机构和非政府组织的合作以及5个标准法典区域协调委员会会议的经费。这5个委员会负责发展和协调各区域的计划（非洲、亚洲、欧洲、拉丁美洲和加勒比以及北美和西南太平洋）。这些委员会在本两年度各在埃及、马来西亚、瑞典、巴西和澳大利亚举行一次会议。这一计划成分经费的增加是为了加强与关贸总协定和其他机构的合作。

429 计划成分法典标准和建议的发布和应用是一项长期的活动。通过粮农组织和世界卫生组织在世界各地的销售网络提供这些出版物。

一 分项计划2.1.6.7：区域办事处

430 非洲：非洲区域办事处需要响应许多国家采取结构调整政策、削减政府补贴以及购买力和公共服务普遍下降的需要。低收入阶层受到最不利的影响，因此其营养水平低。将收集关于农业政策影响营养状况的进一步资料。在规划农业和乡村发展项目中继续考虑营养问题。为食品和营养规划人员组织在职培训班。从技术方面协助成员国建立食品标准和食品质量控制基础设施。

431 其他活动包括：扩大食品标准和食品质量控制技术合作网；协助开发当地的断奶食品配方；在粮农组织/世界卫生组织/联合国儿童基金会合办的机构间食物和营养监测系统中与世界卫生组织和联合国儿童基金会合作，收集食物和营养资料并进行监测和评价；支持粮农组织/世界卫生组织/非洲统一组织合办的非洲区域食物和营养委员会。

432 亚洲及太平洋：亚太区域办事处在1990—91两年度开始的国际营养会议的筹备工作将继续进行，并在区域范围内贯彻国际营养会议的建议。通过亚太食物和营养网络举办区域和分区域讨论会，以便为国际营养会议和粮农组织区域会议准备技术性文件。亚太区域委员会将进一步促进作用营养指标来监测营养状况和确定定期的营养改良指标。继续分析收入与营养状况之间的关系以及分析营养教育的影响。

433 欧洲：联合国欧洲经济委员会/粮农组织联合农业及木材司通过易腐坏产品质量改良标准化工作组继续制定和修改易腐坏食品（新鲜水果和蔬菜、干果、奶肉制品等）国际贸易标准，并开展活动以帮助各国，尤其是处于过渡时期的国家，提高食品质量。

434 拉丁美洲及加勒比：食物和监测系统合作网络进一步增强各国在评价和规划营养政策方面的分析能力。继续支持在农业人员配备和农业、林业和渔业方案和项目包括食物和营养成分。援助关于食物和营养监测管理及数据分析培训方面的技术合作计划项目的后续活动。组织一次有非洲国家参加的区域间圆桌会议，以交流方法和经验，作为国际营养会议的一项筹备活动。在其他筹备活动中，将编写并在为此召开的一次区域磋商会议上讨论一份从技术和政治角度反映该区域状况、尤其是食物和营养目标及战略的文件。在食品质量控制和消费者保护方面，协助在现有的经济一体化协议范围内协调食品立法、标准、规则和行动准则。继续注意街头食品商贩的特殊问题。

435 近东：继续援助国家机构评价食品和营养状况、识别具体的营养问题以及制定、实施和评价适宜的政策和计划。通过发展中国家间技术合作的方式组织区域和国家间培训活动、研讨会和技术磋商会议。进一步协助成员国建立有效的国家食品质量控制系统，在本区域内外促进食品出口，协调质量标准和取消非关税壁垒。争取与当地研究机构合作来通过研究适宜的加工技术和改善其营养质量来促进发展传统的食品。

● 实地活动

436 实地项目的主要技术支持领域是：食品质量控制和食品标准、营养监测和微量营养元素缺乏症。预计在30多个国家、区域和全球性项目中开展以下工作：审议和评价国家食品质量控制系统的效率、建立食品标准和条例、培训食品检查员和实验室人员、建立食品进出口质量控制和证书系统。对实地的支持包括向实地人员提供以下方面的技术信息、手册和指导方针：食品标准化、食品工业良好的加工和卫生方法、允许的食品添加剂的作用和可接受的日摄入量、各种食物污染物的最高限额。

437 与全球信息和预警系统以及粮食安全援助计划协调，向各国推广风险图绘制和农村快速调查评价等新技术以及身体质量指数等经济有效的营养指标。关于微量营养元素缺乏症问

题，本项计划继续支持旨在发展维生素A和胡萝卜素丰富食品的生产 and 消费的项目，作为预防和控制维生素A缺乏症和营养性失明症的长期解决办法。

按区域、经费来源和单位列出的1992-93年的概算 (所有经费来源, 单位: 千美元)					
区 域		经费来源		单 位	
全 球	10 170	正常计划	21 357	农业执行司	5 319
非 洲	6 146	信托基金	4 362	商品及贸易司	484
亚洲和太平洋	7 758	联合国开发计划署	3 429	食品政策及营养司	20 813
近 东	1 919	世界粮食计划署	48	国际营养会议	1 464
欧 洲	477	食品标准法典(世界卫生组织)	745	区域办公室	1 861
拉丁美洲	3 471				
计 划 2.1.6	29 941		29 941		29 941

计划2.1.7: 粮食和农业信息及分析

● 按分项计划列出的概算简表

分 项 计 划	1990-91年 计划 费用			1992-93年 工作 预算外		
	预 算	变 动	增 加	预 算	年 经 费	
2.1.7.1 统计资料处理和分析	11 374	1 689	2 352	15 415	128.0	3 757
2.1.7.2 形势和展望	5 467	(240)	948	6 175	58.1	75
2.1.7.3 粮食信息和预警系统	5 048	(29)	792	5 811	39.2	9 924
2.1.7.4 统计工作发展	3 507	(221)	522	3 808	21.3	4 820
2.1.7.7 区域办事处	2 286	(375)	271	2 182	15.9	0
2.1.7.8 实地计划支持	1 000	10	177	1 187	12.7	851
2.1.7.9 计划管理	2 145	30	410	2 585	29.2	0
计 划 2.1.7	30 827	864	5 472	37 163	304.4	19 427

● 1992-93年拟议的活动

主要努力将是在统计司的领导下，进一步开发和全面实施世界农业信息中心，因此预算大幅度增长。这项努力应导致在全组织范围内改进数据的管理、提供和质量。

— 分项计划2.1.7.1: 统计资料的加工和分析

计划成分 Programme Element	1990—91年 预算	计划 变动	1992—93年 预算	占分项计划 的百分比
01 生产统计	736	98	834	6 %
02 贸易统计	827	(10)	817	6 %
03 国家数据处理和食物平衡表 Sheets	2 863	129	2 992	23 %
04 综合电脑处理系统及其它工作系统	1 235	83	1 318	10 %
05 用户服务(农业统计信息系统)	785	25	810	6 %
06 发展世界农业信息中心	666	1 511	2 177	17 %
07 经济统计	854	27	881	7 %
08 农用土地和农业要素	865	172	1 037	8 %
09 价格和指数	803	(93)	710	5 %
10 消费和人口统计	900	73	973	7 %
11 第六次世界粮食普查	840	(498)	342	3 %
12 家庭调查数据分析	0	172	172	1 %
按1990—91年费用计算的总额	11 374	1 689	13 063	100 %
费用增加			2 352	
1992—93年预算, 包括费用增加			15 415	

439 产量统计资料项下的活动包括汇编和传播全世界的作物和畜牧统计资料以及饲料供应量数据。国别统计资料以及由此得出的指数将继续通过《粮农组织生产年鉴》和有关数据库传播给用户。将努力进一步改进生产统计资料的涉及范围、质量、可靠性和及时性。将对数据进行严密的分析和反复核对, 包括加强同有关国家统计机构进行对话。将在本两年度中对现有的调查表进行一次重要的审查, 以便精简和改进其编排方式并取消不必要的调查项目。粮农组织驻国家代表将帮助收集数据。

440 世界农业信息中心将使之有可能对商品数据进行更详细的核查。该中心中的粮农组织统计信息系统成分将有助于数据处理, 并导致商品统计范围合理化和收集一些次要的商品的统计数据。将对商品联系进行透彻的研究, 并在认为必要时进行调整。将努力使内部的数据库一体化, 以便协调各种来源的生产统计数据。将第一次重视利用遥感技术对基本生产数据进行定期审查。新的活动将需要增设一个专业人员职位, 并重新调配一些工作人员, 但是, 数据管理系统的改进和数据收集活动的协调将产生节约。

441 贸易统计资料的详细汇编工作将继续涉及收集和储存以计算机可读形式收到的或国家刊物中提供的国家贸易数据。将继续估计非报导和晚报导的国家的贸易信息。将继续汇编关于贸易流量(原产地和目的地)的指数和信息。并在《粮农组织贸易年鉴》中发表。

442 将继续开展更新补充以供应量/利用量为形式的全世界作物、畜牧和畜产品的产量、贸易量和国内利用量的长期统计资料系列。将向用户提供160多个国家的食物平衡表和就数量、能量、蛋白质和脂肪而言的人均粮食供应量。有关信息将在粮农组织的统计资料季刊中和粮农组织世界农业统计资料——袖珍统计手册中发表，还将利用磁盘提供这些信息。

443 统计司将继续作为世界农业信息中心包括其统计部分（粮农组织统计信息系统）和文本部分（粮农组织文本信息系统）的牵头单位。粮农组织统计信息系统的努力将放在开发可供所有工作系统使用的應用方法，并使数据的收集、加工和传递工作合理化和得到改进上。应在1992年中制订粮农组织文本信息系统的应用方法。世界农业信息中心还将为获得粮农组织关心的外部信息提供简便的手段。将把该信息系统的全部情况编写成手册提供给外部和内部的用户。将进一步改进利用磁盘传递信息的工作。

444 世界农业信息中心的发展也将对向成员国提供的以改进其统计信息系统的援助产生影响。预计在系统的维持方面也将产生节约。

445 在经济统计资料成分下，设想扩大宏观经济指示数和农业经济帐户所涉及的国家范围。此外，将继续保持有关农业外部援助的数据库。

446 有关土地利用、化肥和农药以及农业机械的统计资料的收集、分析和传播工作将包括在农业土地和必须品的计划成分内。这些数据和由此得到的指示数将越来越多地被粮农组织、联合国其他机构和非政府组织用于研究农业对环境的影响。将编写在这些领域中进行数据收集和分析的手册和指导方针。

447 将不断更新有关各种农产品价格和指数的数据库。将为那些无法直接获得计算机化数据库的用户出版有关价格统计资料的定期刊物。计划编写一本有关生产成本调查方法的手册初稿。

448 在消费和人口统计资料的计划成分内，将更新补充有关农业人口和劳力的估计数和总人数。此外，将扩大同粮食消费量和其它以家庭为基础的调查有关的数据库。

449 作为对国际营养会议的一种贡献，第六次世界粮食调查的工作目标将是提供全世界发展中地区的最新粮食供应情况和营养不足的程度。

450 在家庭调查数据分析这一新的成分中，将为向国家统计组织的咨询和指导工作提供资金，以便有效地使用家庭调查中可以获得的信息来分析粮食分配情况。这种数据分析对今后的粮食调查也将是有意義的。作为这一活动的一个部分，将编写讲习班/培训班使用的材料。

— 分项计划 2.1.7.2: 形势和展望

计划成分	1990-91年 预算	计划 变动	1992-93年 预算	占分项计划 的百分比
01 粮食和农业状况 全球性问题和专题	1 636	(230)	1 406	27 %
02 粮食和农业——国家和 区域两级	1 264	34	1 298	25 %
03 粮农组织《商品回顾和展望》	968	(9)	959	18 %
04 监测世界商品和贸易发展 情况及出口收入	1 599	(35)	1 564	30 %
按1990-91年费用计算的总额	5 467	(240)	5 227	100 %
费用增加			948	
1992-93年预算, 包括费用增加			6 175	

151 年度刊物《粮食及农业状况》将继续包括一个更加详细地论述人们当前特别关心的一个议题或主题的章节。1992年的《粮食及农业状况》中的特别章节将论述《联合国海洋法公约》通过十年之后的世界渔业状况。已设想1993年的《粮食及农业状况》将论述“水资源和农业发展”。还计划进一步改进其分析性内容, 并加强该刊物的政策方向, 包括估计粮食和农业近期前景。还将继续出版年度刊物《国家表格》, 并以书面形式或机器可读磁盘形式提供这二表格。将改进后一个刊物的编排格式和陈述方式, 并设想增加新的一般指示数和部门指示数。一表经费的减少反映了对工作人员时间进行的重新调配。

152 在02项计划成分中, 将继续为与联合国各区域经济委员会联合建立的农业司和粮农组织区域办事处在农业经济分析、规划援助、政策分析和培训等方面开展的工作提供技术支持。一继续收集和整理有关国家粮食和农业计划、政策和方案变化的资料。这项工作将有助于编写国家简况和评价材料, 并将成为国家政策信息系统的一项关键投入, 以便汇集粮农组织总部和各地各单位中目前可以得到的涉及各种国家政策工作的有关资料, 并且, 使有关工作人员能够及时得到这些资料。

153 1988-89和1990-91两个两年度中厉行节约, 使《粮农组织商品回顾和展望》资金充足稳定。这一年度刊物将继续提供有关农产品和贸易的发展情况的客观评价, 主要使那些设有全国商品情报服务设施的国家受益。本分项计划中的商品监测作用包括收集、分析和传递大约80种农产品的信息。已经准备出版一期“世界服装纤维消费调查”, 并收集和分析有关黄麻、茶叶、香蕉、葡萄酒和柑桔水果当前的状况和前景的资料, 作为分项计划2.1.8.3中在有关政府间商品小组的工作的合作下提出的定期市场报告的基础。将重视对在国际贸易中越来越重要而非传统农产品的分析, 以便增加发展中国家的出口收入。预算的少量下降反映了计算机化的作用。

一 分项计划 2.1.7.3: 粮食信息和预警系统

计划成分	1990-91年 预算	计划 变动	1992-93年 预算	占分项计划 的百分比
01 监测世界粮食前景	2 513	38	2 551	51 %
02 粮食短缺的预警	2 535	(67)	2 468	49 %
按1990-91年费用计算的总额	5 048	(29)	5 019	100 %
费用增加			792	
1992-93年预算, 包括费用增加			5 811	

454 本分项计划涉及全球信息和预警系统及其两个组成部分即监测世界粮食前景和提供粮食短缺预警。将进一步努力改进易受害发展中国家提供基本数据的工作以及分析和传播研究结果的工作。

455 鉴于许多发展中国家的经济困难增加, 将更加重视及早查明面临粮食问题的地区和区域, 并估计主要粮食和关键的农业投入物的供需状况和前景, 包括一些国家中构成粮食的一个重要组成部分的非谷物粮食。已经计划继续出版月刊《粮食展望》及其《统计附录》。该系统的数据库将全部纳入世界农业信息中心。在1990-91两年度中开始的用电子手段发送全球信息和预警系统报告的工作将得到继续, 包括通过电子网络如联合国国际应急网络提供该系统的一析材料和特别警报。

456 粮食短缺预警工作将继续依靠广泛地利用作物和粮食供应评估组。已经计划继续出版两种定期刊物, 即《粮食作物和短缺情况》和《非洲撒哈拉以南地区粮食供应状况和作物前景》。还将定期发表有关萨赫勒地带国家主要生长季节中的天气和作物生长状况的报告以及向世界发表有关粮食供应困难的特别警报和报告。将进一步发展同非政府组织的合作关系, 以加强信息交流, 改进对社会经济指示数的监测工作, 确定受威胁的人口并估计他们的救济需要。此外, 建议与非政府组织召开一次磋商会, 以便进一步加强如1985年所作的有关信息交流的安排。将充分重视监测亚洲西南季风的作用。建议在目前的经费范围内增设一个作物评估专业职位, 以便加强全球信息和预警系统在易受害的发展中国家中开展作物评估工作的专业能力。该系统在国家一级的分析工作也将受益于在利用摄像卫星对非洲环境进行实时监测系统的合作。建立的一个计算机化的工作站。该工作站将把实地信息和农业气象和卫星遥感等数据纳入地籍信息系统。将特别重视有关获得粮食的指示数的质量。计划召开一次区域研讨会以便促进交流在国家预警系统中取得的经验, 1990-91两年度中已经召开了两次这样的研讨会。本分项计划的经费略有下降, 反映了在会议和顾问费用方面产生了节余, 这些节余在抵消了上文提到的新的职位和新增加的文件的费用之外还有剩余。

一 分项计划2.1.7.4: 统计工作的发展

计划成分	1990-91年 预算	计划 变动	1992-93年 预算	占分项计划 的百分比
01 国家统计系统	1 291	(113)	1 178	36 %
02 社会统计和社会经济指标	802	(802)	0	0 %
03 数据收集	964	(964)	0	0 %
04 法定统计机构	450	(43)	407	12 %
05 数据处理支持	0	942	942	29 %
06 调查方法, 社会统计学	0	759	759	23 %
按1990-91年费用计算的总额	3 507	(221)	3 286	100 %
费用增加			522	
1992-93年预算, 包括费用增加			3 808	

457 计划成分的结构需要作一些调整。调查方法和社会统计取代了以前的计划成分即社会统计及社会经济指示数, 以扩大其范围。并增加了数据处理支持成分, 以便反映统计司为国家统计单位发展其本身的数据处理能力而提供的支持。它取代了以前的数据收集成分。

458 计划成分国家统计系统包括发展长期的国家综合统计计划, 促进1990年世界农业调查和为2000年世界农业调查作准备。现在仍然希望许多国家参加1990年世界农业调查计划。工作人员对各国的访问和举办培训班的目的是使国家统计人员为规划和执行农业调查作好准备。在1992-93两年度中, 将向若干国家提供援助以便发展其长期综合统计计划。除了将出版有关农业调查的专门刊物即两期《调查公报》和农场登记册之外, 还将编写在农业统计中使用遥感技术的技术手册。将通过编写工作文件和起草2000年世界农业调查计划, 为2000年世界农业调查作准备。

459 已经计划在法定统计机构计划成分内提供如组织会议、编写文件和报告以及对有关建议采取后续行动等服务。通过组织法定机构的会议, 将得到各国高级统计学家和高级技术人员提供的有关工作重点、统计标准和方法包括新的统计技术的应用等方面的技术指导。由于会议费用下降, 有可能实现少量节余。1992年将组织亚洲和太平洋农业统计委员会、粮农组织/联合国欧洲经济委员会/欧洲统计人员会议关于欧洲粮食和农业统计的联合研究小组和专家统计协调委员会等会议。非洲农业统计委员会和粮农组织/美洲间统计研究所农业统计联合工作组将在1993年召开会议。后续行动包括在国家一级进行研究, 以便解决在若干国家中组织和管理工作的问题和在一些非洲国家中组织有关农业统计资料的用户/加工者的国家研讨会问题。

460 数据处理支持包括向国家农业统计单位提供援助, 以便发展其本身的数据处理能力。将编写有关调查数据处理程序和建立和管理农业数据库的技术文件。这项计划成分也将成为协调国家调查数据处理工作和世界农业信息中心的工作的抓总单位。

461 调查方法和社会统计项下的主要活动涉及制定在粮食和农业及有关领域中进行普查和调查的方法，确定各国为监测各个领域特别是乡村发展和妇女参与发展等领域的政策所需的社会经济指示数，以及同其他国际组织的统计处进行联络和协调。在1992—93两年度中，社会统计方面的工作将着重帮助各国开展确定国家社会经济指示数的计划，以便监测和评价土地改革和乡村发展方面取得的进展。为汇编这些指示数，有必要获得基本的统计资料，因而将需要制定发展统计工作的长期计划，并需要与联合国其他统计计划如国家家庭调查能力计划和有关调整工作的社会问题项目等密切联系。将编写一系列有关普查和调查方法与数据处理、计算社会经济指示数和衡量妇女参与农业活动的程度等文件，供各国使用和供将在本两年度中主办的各种讲习班和培训班使用。

一 分项计划2.1.7.7：区域办事处

462 非洲：本区域的成员国将继续在发展本国的农业数据收集和分析能力以及发展预报和预警系统方面得到援助。其它的工作是促进组织用户/加工者讲习班和其它的手段；促进非洲国家参加1990年粮农组织世界农业普查；在政策以及注重需要的社会经济指示数的确定和使用方面提供指导；在国家会计系统中包括有关农业部门生产情况的适当的统计资料。

463 亚洲及太平洋：亚太区域办事处将继续通过同国家统计组织的密切联系、实地咨询工作组、国家或区域研究以及有关各种粮食和农业统计工作的培训班，帮助本区域各国改进收集、分析和传播有关农业、粮食、渔业和林业的信息的国家系统。亚洲及太平洋农业统计委员会将在1992年召开第十四届会议。这届会议将回顾自1990年上届会议以来取得的进展情况，特别考虑开展有关农业调查的实地组织工作、包括市场前景在内的销售信息工作以及价格预报技术的国别研究，并评价成员国将根据其本身的来源汇编和分析的社会经济数据。该委员会将成为粮食和农业统计方面的发展中国家间技术合作活动的论坛。重点将放在促进国家计划制定者和决策者在编制和监测农业发展计划过程中使用世界农业信息中心的数据。

464 欧洲：欧洲经济委员会/粮农组织农业及木材联合司将继续通过定期出版年度分析报告，并以包括投入/产出分析在内的特别调查报告为补充，继续监测国际农产品市场和贸易。这些活动主要以粮农组织的数据库和其他组织的那些数据库为基础，并在必要时由国家来源提供的信息作为补充。粮农组织/联合国欧洲经济委员会/欧洲统计人员会议关于粮食和农业统计的联合工作组将研究统计方法和分析等具体问题。

465 拉丁美洲及加勒比海：拉美经济委员会/粮农组织联合农业司将继续与政策分析司进行合作，以编写《粮食及农业状况》。将进一步从本区域各国农业粮食系统的不同角度来分析宏观经济政策对农业、粮食供应和营养以及乡村发展的作用。应特别重视双边和多边贸易问题。

466 近东：近东区域办事处将继续进行有关回顾和分析国家和区域粮食和农业发展的活动，以及一些统计活动如涉及贸易图表、畜牧研究和产量估计等活动，尽管已经取消了区域统计员的职位。有关主要粮食和农产品供应量预测数的数据将由西亚经济委员会/粮农组织联合农业司提供。联合农业司还将为《粮食及农业状况》提供材料，并发表其年度公报《农业与发展》。

● 实地活动

467 统计司的实地活动将保持历来对加强成员国的国家农业统计系统和改进其数据库的质量的工作的重视。农业统计方面的实地活动数量预计将增加，因为一些国家将开展有关1990年世界农业普查的活动。预计将执行大约100个项目，其中包括中国的大型普查项目。本计划还将在实地项目中应用的新技术方面对实地工作人员进行培训，并促进在国家一级采用正常计划下编写的有关方法的材料以及法定机构的建议。

468 对旨在建立区域和国家预警系统的项目提供的援助将继续得到充分的重视。

按区域、经费来源和单位列出的1992-93年的概算 (所有经费来源，单位：千美元)					
区域		经费来源		单位	
全球	25 076	正常计划	37 163	农业执行司	17 541
非洲	18 233	信托基金	10 804	商品及贸易司	9 346
亚洲和太平洋	7 892	联合国开发计划署	8 527	政策分析司	3 756
近东	2 223	世界粮食计划署	96	统计司	23 765
欧洲	1 012			区域办公室	2 182
拉丁美洲	2 154				
计划 2.1.7	56 590		56 590		56 590

计划 2.1.8：粮食和农业政策

● 按分项计划列出的概算简表

分项计划	1990-91年 计划费用			1992-93年 工作		预算外 经费
	预算	变动	增加	预算	年	
2.1.8.1 全球前景研究	1 520	428	293	2 241	16.9	41
2.1.8.2 农业政策分析	2 706	(593)	300	2 413	17.3	10 254
2.1.8.3 商品政策和贸易	9 050	(143)	1 521	10 428	80.4	0
2.1.8.4 世界粮食安全	4 852	(252)	700	5 300	40.3	17 404
2.1.8.5 农业规划援助	5 802	237	839	6 878	51.1	17 231
2.1.8.7 区域办事处	6 027	(700)	691	6 018	53.3	0
2.1.8.8 实地计划支持	1 429	2	247	1 678	19.0	2 284
2.1.8.9 计划管理	2 276	61	441	2 778	33.8	0
计划 2.1.8	33 662	(960)	5 032	37 734	312.1	47 214

● 1992—93年拟议的活动

469 各技术分项计划的工作重点将反映出环境与持续性问题更加受到重视，国家政策咨询和政策分析及信息技术方面的培训得到加强。

— 分项计划2.1.8.1: 全球前景研究

470 计划成分01的增长反映了必要的资金调整，主要从分项计划2.1.8.2转拨经费，这是编写1993年版《二十世纪末的农业》所需要的。实际上，1993年版本的时间范围将扩延到2000年以后，该版本与1987年的版本相比较，将更详细地反映中国的情况，特别是将突出持续农业发展和环境的问题。这项工作将通过与经济及社会政策部其他司和其他部，特别是农业部、林业部和渔业部的合作来进行。将要包括的具体领域有：环境问题和农业发展的持续性问题；重新评价按农业生态土地类别、国家和作物分析产量所依赖的技术参数；改进有关谷物/油籽/畜牧综合系统中的饲料问题的分析方法和数据。还将根据农业委员会的建议，结合《二十世纪末的农业》开展亚太区域研究的工作。

471 本分项计划还包括：粮农组织参与联合国系统气候工作，特别是气候变化政府间小组建议的后续工作，对联合国环境与发展会议的贡献和1992—93年对国际发展战略进行回顾和评价的重要工作所要求开展的活动。

472 非洲农业和粮食问题深入研究的后续工作将主要是为机构间讨论和研究新出现的问题，如农业信息及文献系统对中部非洲粮食生产和消费的社会经济影响作出贡献，并开展支持各国政策发展的活动，如分析结构调整政策对肥料价格和使用的影晌。

计划成分	1990—91年 预算	计划 变动	1992—93年 预算	占分项计划 的百分比
01 《二十世纪末的农业》国际 发展战略及政策和计划制定	1 207	428	1 635	84 %
02 非洲农业和粮食深入 研究的后续行动	313	0	313	16 %
按1990—91年费用计算的总额	1 520	428	1 948	100 %
费用增加			293	
1992—93年预算，包括费用增加			2 241	

— 分项计划 2.1.8.2: 农业政策分析

计划成分	1990—91年 预 算	计 划 变 动	1992—93年 预 算	占分项计划 的百分比
01 对国家政策分析和咨询的支持	0	717	717	34 %
02 发展中国家间的经济合作	984	(475)	509	24 %
03 农业部门的政策与农业状况	862	(224)	638	30 %
04 农业发展的外部援助	127	0	127	6 %
05 农业发展的内部资金	733	(611)	122	6 %
按1990—91年费用计算的总额	2 706	(593)	2 113	100 %
费用增加			300	
1992—93年预算, 包括费用增加			2 413	

413 在新的计划成分对国家政策分析和咨询的支持方面, 将在一些国家研究并监测关键性的政策问题, 以便全面地加强本组织在农业政策分析和建议方面的工作。这个成分还将包括国家政策信息系统。

414 对发展中国家间经济合作(计划成分02)的支持将继续从技术的角度得到重视, 同时将由开发部(在发展中国家间经济合作和发展中国家间技术合作方面)发挥粮农组织的中心作用。

415 结构调整计划将仍然是发展中国家制定政策方面的主要工作。已经开始实施结构调整计划的国家将需要在评价这些计划方面给予援助, 而其他国家则可能要求在计划制定和实施方面给予援助。因此, 有关宏观经济与微观经济之间相互关系的概念、分析和方法问题的背景研究, 仍将是国家政策能力的重要因素。将环境和持续性问题纳入政策制定的工作将是本组织政策分析工作中的一个重要内容。在此基础之上, 农业政策与农业状况(计划成分03)方面的活动将包括确定农业与环境之间的相互作用和探讨实现农业更大幅度的增长、保护自然资源和保持人类及自然环境之间的适当平衡所需要的政策措施。这个计划成分还包括对欧洲, 特别是东欧和苏联的农业政策情况的政策分析工作, 其中包括对1992年欧洲区域会议的报告。本计划成分经费削减的部分原因是向1993年的大会作出有关国际农业调整进展情况的全面报告。其他的削减, 如上所述, 是因为资金转移到了国家政策工作方面和分项计划2.1.8.1。

416 将要纳入世界农业信息中心的关于向发展中国家提供的技术援助和官方资金流量的数据库是由统计司管理的。将继续分析和报告有关农业发展的外部援助(计划成分04)的数据, 结论将写入《粮食及农业状况》及有关的文件。

477 将在国家政策工作的范围内继续开展农业的内部资金流量（计划成分05）方面的工作。本计划成分目前已向计划成分01拨出了资金，因此能够在适当的层次上，就公共费用中为农业提供的拨款和总的宏观经济及部门政策中征收的农业税等问题，开展政策分析和咨询工作。1991年召开了一次关于农业税收政策的专家磋商会并编写了一本出版物，因此这一成分中关于农业税收政策的工作已经完成。

一 分项计划2.1.8.3：商品政策和贸易

计划成分	1990-91年 预 算	计 划 变 动	1992-93年 预 算	占分项计划的 百分比
01 生产者/消费者在粮农组织 主持下的磋商和行动	4 956	(19)	4 937	55 %
02 农产品贸易方面的发展中国家间的经济合作	1 072	(142)	930	10 %
03 与联合国贸发会议、关贸总 协定和其它组织间的合作	1 481	3	1 484	17 %
04 国家商品政策	1 541	15	1 556	18 %
按1990-91年费用计算的总额	9 050	(143)	8 907	100 %
费用增加			1 521	
1992-93年预算，包括费用增加			10 428	

478 在生产者/消费者磋商（计划成分01）中，将采用灵活的方法召开商品小组会议，同时考虑到其他组织的工作和成员国政策的工作重点。在本计划成分下，一共将召开21次有关商品的会议，其中包括商品问题委员会的一次会议和政府间商品小组（包括其分组）的20次会议。将根据情况开展与乌拉圭回合多边贸易谈判的重大决定有关的后续活动，其中包括评价其对农产品市场的影响。还将对环境问题、持续农业发展和农产品市场之间的关系进行分析。一政府间小组（香蕉、柑桔、硬质纤维、肉类、油籽、油脂、大米、茶叶和生皮分组）也将需开展活动，因为它们已被商品共同基金指定为主办及执行用基金第二帐户资助的项目的合格商品机构。经费的少量削减是因为1992年将完成并出版一本新的对农产品贸易前景的评价（农产品贸易：中期前景），而且编写提交给共同基金的项目概况是非经常性的工作，因此节省的费用不仅抵消了新增加的编写文件的费用而且还有余。

479 在农业商品贸易（计划成分02）方面的发展中国家间的经济合作中，计划召开两次区域性会议，比目前的两年度减少一次。这两次会议将审议国际农业政策因乌拉圭回合多边贸易谈判而出现的变化对拉美和非洲的发展中国家的影响，以及其他重要的政策情况，如欧洲一体化和东欧的变化。

480 与其他组织的合作（计划成分03）包括支持联合国贸发会议、关贸总协定商品共同基金和国际黄麻组织等专门商品机构。将继续按照需要向参加乌拉圭回合谈判的发展中国家提供技术援助。

481 计划成分04将继续协助感兴趣的发展中国家制定国家商品政策和计划（国家商品政策）。这一计划成分还包括发行两份分析主要粮食政策的重要变化的年刊，这是从1991年便已开始的。

一 分项计划2.1.8.4：世界粮食安全

计划成分	1990—91年 预 算	计 划 变 助	1992—93年 预 算	占分项计划的 百分比
01 粮食安全援助计划	2 134	(34)	2 100	46 %
02 国际粮食安全和粮食 援助政策	2 718	(218)	2 500	54 %
按1990—91年费用计算的总额	4 852	(252)	4 600	100 %
费用增加			700	
1992—93年预算，包括费用增加			5 300	

482 对世界粮食安全委员会的支持（计划成分02）将大致保持1990—91两年度的水平。按照该委员会的建议，将继续编写有关一些国家实施全面的粮食安全政策和计划的经验回顾报告。还将特别注意畜牧业在粮食安全中的作用、贸易自由化和粮食安全之间的联系以及需要采取哪些措施才能既保护环境，又不影响粮食安全。另一项重点工作是为支持国际营养会议，更深入地分析家庭的粮食安全问题。这也有助于国家一级全面的粮食安全规划工作。《以数字说明的粮援情况》将继续发行，但是每年将发行一期而不是像过去那样发行两期。

483 在国家一级，越来越多的非洲国家和其他地区的国家，尤其是因为结构调整采取了粮食安全有重要潜在影响的新政策的那些国家，要求在制定和实施全面的国家粮食安全计划方面得到粮食安全援助计划的援助。需要拨出一些资金用来监测和评价计划实施情况，审议在乍得、尼日尔、坦桑尼亚和赞比亚获得的经验。这四个国家是按照粮食安全援助计划扩大的权限首批援助的国家。从事国际粮食安全和粮援政策一般性分析的一部分人员，已转为进行粮食安全援助计划的活动。

— 分项计划 2.1.0.5: 农业规划援助

计划成分	1990-91年		1992-93年		占分项计划的百分比
	预算	计划变动	预算	计划变动	
01 农业政策咨询	1 904	811	2 715		45 %
02 部门/分部门规划和分析	1 307	(62)	1 245		21 %
03 分散规划和分析	922	(217)	705		12 %
04 项目规划和分析	874	(175)	699		12 %
05 对政策和规划的一般支持	795	(120)	675		11 %
按1990-91年费用计算的总额	5 802	237	6 039		100 %
费用增加			839		
1992-93年预算, 包括费用增加			6 878		

484 本分项计划基本分为两种不同的而又密切相关的活动: (1) 规划援助和政策咨询; (2) 在这些方面的培训。每个计划成分都在两种活动之间保持了适当的平衡。

485 在本分项计划内, 大量的资金转拨给了计划成分01农业政策咨询。其目标是通过提供直接的咨询和经过培训加强发展中国家自己的能力, 协助它们审议、分析、制定和实施农业政策。还将帮助成员国与捐赠国一起, 组织政策审议会议, 评价拟议的结构调整措施对部门的影响。在国家政策工作中, 培训往往补充了实地项目。在这里, 培训部分包括编写培训教材、制作计算机辅助教具、直接提供培训以及对培训机构的支持。为了协调参与政策咨询服务的各机构之间的工作并加强粮农组织与国际捐助社会和资助机构的合作, 已成立了一个协调机构并建立了部门和结构调整政策信息系统。

486 本计划成分将致力于把环境和持续发展问题纳入农业政策分析和规划。它将努力提高政府决策人员的认识、促进在国家一级实施实质性计划并确保工作效率。培训同规划和政策援助一样, 是这一工作的重要组成部分。在培训中将重视三个方面: 了解持续发展所涉及的技术、生物和社会进程, 了解这些进程对农村的影响并掌握衡量这些影响的手段; 设计确实可行的组织安排以分析持续性问题并作出恰当的决定。通过过去的活动, 已经研制出了培训教具并研究出了农村能源规划方法。通过这一计划成分的工作将编写出一些出版物, 即: 《苏丹农业规划和政策分析中的环境问题》; 《分散规划培训中对环境问题的考虑》; 关于《农业发展规划的环境问题》的培训材料和《关于区域规划中的环境评价的专题研究报告》。

487 尽管部门和分部门规划及分析(计划成分02)以及有关的培训仍然是一项高度优先工作, 但是由于在1990-91两年度完成了一些分析工作而且实地计划进行了同样的活动, 因此经费可以减少。这个计划成分将包括为成员国的部门回顾和计划制定工作提供支持、分析私人部门在农业发展中的作用并分析农业部门和其他部门之间的关系。工作的重点仍将是管理和开

发农业和人口规划援助及培训计算机系统以及推广它在计划和培训机构中的应用。

488 将通过国家一级的技术援助和国家在职培训计划来满足分散规划和分析（计划成分03）方面的援助要求。将帮助地方计划工作者以加强他们使用分析工具和方法的能力。目标是加强地方培训机构、改进资金分配方法、促进私营企业和人民参与发展。将发表一份关于“非洲分散规划：一些专题研究”的研究报告，并将完成一套关于分散规划分析工具的培训教材。预算拨款的减少主要是因为一些活动转移到了环境和持续农业发展（在计划成分01之下）和实地计划支持（分项计划2.1.8.8）项下。

489 项目规划和分析（计划成分04）中的工作主要通过实地计划来开展，因此这一计划成分的经费有所减少。由于过去的工作，编写培训教材和研究培训方法的活动也可以减少。援助将主要是帮助建立起监测和评价系统，其中包括行政管理和组织程序以及计算机处理，以及时地提供信息。将重视研究农业工作发展的方法和培训手段，以满足中等收入国家日益增长的需要。

490 对政策和规划的一般支持（计划成分05）将包括评价国家规划体系的变化、审议计划和政策分析方法以及有关的方法和手段，其中包括在职培训。办公室工作电脑化将得到重视，以充分发挥政策分析司人员利用微机较多的优势。

一、分项计划2.1.8.7：区域办事处

491 非洲：非洲区域办事处和非洲经济委员会/粮农组织农业联合司将继续与有关的区域机构合作，共同分析和监测非洲的农村贫困状况。这项工作包括调研、编写出版物和加强工作能力的计划。有关的非洲官员和专家将通过加强工作能力的计划，分析如何监测农村贫困和采用脱贫措施。将支持农业项目管理技术合作网络，把它作为加强非洲区域农业项目管理能力的一个手段。

492 从关于建立非洲经济共同体的持续讨论和有关的活动中可以看出，非洲国家再次重视经济和技术合作。因此计划进行以下几项活动：协助非洲统一组织和一些分区域共同体组织编写非洲经济共同体有关粮食的农业和公约以及其他有关公约；对协调区域和国家农业政策和规划的工作给予指导，从而协助非洲统一组织制定一个非洲共同农业计划；与联合国和非联合国发展机构联系，编写有关农业和乡村发展问题的政策性文件。

493 亚洲及太平洋：亚太区域办事处在粮食和农业政策的工作中，将特别注意人力资源的开发、农业的持续性和环境问题、在贸易关系和经济状况变化的情况下市场的效率。具体地说，区域办事处的工作将有助于增强各国在以下方面的专业能力：(i)农业部门规划；(ii)商品政策和贸易分析；(iii)国家和区域粮食安全监测、评价和计划；(iv)项目制定。因此，亚

大区域办事处将在发展中国家间技术合作范围内，在成员国开展研究、培训、派出咨询小组、提供技术援助和其它外延活动。在政府间一级，亚太区域粮食委员会将继续审议粮食和农业政策的方向和重点。亚太区域办事处支持的技术网络，尤其是亚太粮食销售机构协会，仍将是技术转让和合作活动的一个重要工具。

494 **欧洲**：将通过欧洲科研工作组和监测影响到欧洲农业的政策变化来加强农业政策领域的活动。对于经济处于过渡时期的国家中的农业改革，将给予特别的重视，其中包括提供技术援助和实地项目支持。将通过农业委员会和粮农组织/欧洲经济委员会农业—粮食和农场管理经济工作组以及农业与环境工作组的活动，继续与其他机构，特别是欧洲经济委员会保持合作。

495 **拉丁美洲及加勒比海**：拉丁美洲及加勒比海区域办事处将继续配合区域和分区域合作及一体化计划，重点是农业问题、促进贸易和市场组织。按照粮农组织制定的区域行动计划以及拉丁美洲及加勒比海区域经济委员会提出的改变生产方式以实现社会平等的建议，将对本区域和其他区域的技术推广经验以及各种农业生产者的竞争条件进行对比分析。在这方面将重视农业、工业和服务业之间的关系。将与经社理事会的合作，支持设计和使用国家粮食信息及预警系统的区域合作网络。将重视商品生产政策方面的技术合作，特别是要通过支持柑桔水果生产和贸易方面的技术合作网络来开展这一工作。在信息系统和预测领域，将详细介绍共用信息库和持续发展所涉及的各个方面的前景，如自然资源、人口问题、乡村区域和发展目标等方面的情况。关于利用粮农组织的农业及人口计算机系统的培训、技术调研报告和出版物的培训以及交流发展规划经验方面的工作将继续进行。

496 **近东**：将从技术方面支持农业政策审议工作，同时考虑到农业发展方面的区域经济合作。将认真研究把环境和持续发展的问题纳入农业政策和规划的方法。将在部门分析、政策分析、项目规划和分散规划等领域对政府官员进行培训。将与区域和国家机构建立起新的联系，以便加强它们在上述领域中的培训能力，其方法是组织培训班、编排课程、扩大藏书和交流师资与经验。将于1993年组织召开近东区域农业委员会和近东区域经济及社会政策委员会第五届会议。西亚经济委员会/粮农组织农业联合司的工作将包括针对以下方面的研究：规划和制定政策；为使用粮农组织和世界银行计算机资料的有关部门组织培训讨论会，这将有助于项目、部门和人口分析，以及规划和政策制定工作。

● 基地活动

497 本计划将继续支持长期的特别行动计划，即粮食安全援助计划。对粮食安全援助计划的捐助承诺额1990年达到了高峰，超过了2 600万美元。随着时间的推移，项目活动发生了变化，目前对国家和分区域粮食信息及预警系统（与计划2.1.7有着联系）的支持在经费中所

占的比重最大，其后是对粮食安全政策和规划的援助和对谷物销售及粮食储备管理的支持。预计1992—93两年度粮食安全援助计划将开展同样的实质性活动。另外，预计粮食安全援助计划将在扩大的职责范围内继续开展帮助各国设计国家综合粮食安全政策和计划的活动而且有可能在将来的受援国感兴趣的基础上进一步扩大。同过去一样，实施粮食安全援助计划将需要采用多学科的方式，并在必要的时候通过为部门和结构调整政策工作而成立的机构，与本组织的其他政策工作相协调。

498 在规划援助和政策咨询中，还有大量的技术支持工作，特别是因为它与分项计划2.1.8.5有着联系。这一领域的实地项目涉及到了成员国广泛的农业规划和政策分析需求，如加强各国在以下方面的能力：农业政策制定和分析、规划制定、监测和后续活动、对农业部门和分部门的审查。另外，实地项目使人们对新的政策问题有深入的了解，因此影响着正常计划活动。在制定政策分析的方法、分析私人部门在农业发展中的作用和分析中央计划经济向市场经济过渡中出现的问题方面尤其如此。

499 将继续主要通过国家或区域项目开展培训活动。政策分析方面的培训活动预计将增多，特别是非洲在1990—91两年度进行了准备活动并在坦桑尼亚和多哥实施了示范项目之后，这方面的活动将会增加。将逐渐增加农产品加工规划和将持续性问题纳入农业发展方面的示范活动。

按区域、经费来源和单位列出的1992—93年的预算 (所有经费来源，单位：千美元)					
区域	经费来源		单位		
全球	17 564	正常计划	37 734	农业部	1 103
非洲	38 668	信托基金	26 329	农业执行司	42 096
亚洲和太平洋	15 081	联合国开发计划署	20 596	商品及贸易司	17 748
近东	4 937	世界粮食计划署	289	经济及社会政策部	1 697
欧洲	944			政策分析司	16 286
拉丁美洲	7 754			区域办公室	6 018
计划 2.1.8	84 948		84 948		84 948

计划 2.1.8.5: 计划管理

分项计划	1990—91年 计划费用		1992—93年 工作预算		预算外 年经费	
	预算	变动增加	预算			
2.1.9.1 农业部	1 342	(2)	216	1 556	12.0	0
2.1.9.2 经济与社会政策部	2 143	(3)	337	2 477	18.0	1 479
2.1.9.7 区域办事处	5 001	(376)	706	5 331	58.9	0
计划 2.1.9	8 486	(381)	1 259	9 364	88.9	1 479

500 本计划包括农业部和经社部助理总干事直属办公室的经费，也包括区域办事处费用的分配，所有这些费用都用于管理主要计划2.1—农业项下的活动。

501 分项计划2.1.9.2还包括协调粮农组织的人口活动，这些人口活动涉及到本组织的一些计划（主要是乡村发展），并由农业部、经济及社会政策部、渔业部、林业部和一般事务及新闻部中的有关单位来进行。在修改了与联合国人口活动基金的合作安排之后，预计在1992—93两年度中，与人口有关的活动范围将扩大（特别是在自然资源、渔业和林业计划或分项计划中的活动），而且本组织在实地一级提供技术咨询的能力将得到加强。

按区域、经费来源和单位列出的1992—93年的概算 (所有经费来源，单位：千美元)			
区 域	经 费 来 源		单 位
全 球	2 774		
非 洲	2 232	正常计划	9 364
亚洲和太平洋	1 665	信托基金	79
近 东	1 730		
欧 洲	995		
拉丁美洲	1 447		
计 划 2.1.9	10 843		
		10 843	
			10 843

主要计划 2.2: 渔 业

计 划	1990-91年 预 算	计 划 变 动	费 用 增 加	1992-93年 预 算	工 作 算 年	预算外 经 费
2.2.1 渔业信息	5 487	(54)	964	6 397	65.9	7 622
2.2.2 渔业开发和 利用	16 784	(23)	2 396	19 157	139.4	49 998
2.2.3 渔业政策	7 946	(158)	1 153	8 941	48.9	9 069
2.2.9 计划管理	6 182	(45)	1 178	7 315	90.1	0
主要计划 2.2	36 399	(280)	5 691	41 810	344.3	66 689

计划 2.2.1: 渔业信息

● 按各分项计划列出的概算摘要

分 项 计 划	1990-91年 预 算	计 划 变 动	费 用 增 加	1992-93年 预 算	工 作 算 年	预算外 经 费
2.2.1.1 水产科学和渔业信息	1 447	12	257	1 716	18.0	2 748
2.2.1.2 渔业数据和统计	3 293	(28)	589	3 854	37.5	4 426
2.2.1.7 区域办事处	275	(23)	32	284	3.7	0
2.2.1.8 实地计划支持	472	(15)	86	543	6.7	448
计 划 2.2.1	5 487	(54)	964	6 397	65.9	7 622

● 1992-93年拟议的活动

一 分项计划 2.2.1.1: 水产科学和渔业信息

502 本分项计划的目的是为成员国有关水产科学和渔业（包括社会经济和法律方面）的机构提供所需文献资料。本分项计划涉及整个部门，必须具有全球性和持续性。

503 粮农组织将继续为信息中心合作网提供秘书处服务及协调。将继续扩大信息产品和服务的广泛范围，其中包括：以打印材料、磁带和紧致磁盘一只读存储器形式提供的一个文献目录数据库，一个实地项目信息数据库，一个旨在为提高目前认识服务的渔业会议数据库以提

供当前的渔业情况，及通过图书馆渔业分馆提供图书馆服务。

504 如渔业委员会在其第十九届会议上所建议的，将特别注意提高有关环境质量、水产养殖、手工渔业、生物技术和与渔业持续发展有关的其他题目的信息效益。将特别努力地扩大参加中心的网络及与发展中国家的机构建立更直接的联系以便收集和传播信息。将采取措施使图书馆渔业分馆从主要从事档案工作变成一个信息服务点。可能需要作出重大努力来编制一份全球渔业研究和发展清单，以支持根据对发展中国家开展国际渔业研究的需要所进行的研究而可能提出的建议，这项研究工作得到世界银行、粮农组织、联合国开发计划署和代表17个捐助国的欧洲共同体委员会的协调。

505 将根据对粮农组织执行水产科学和渔业信息计划20年的经验的回顾来重新评价给本分项计划分配的资金情况。

计划成分	1990-91年		1992-93年		占分项计划的百分比
	预	算	预	算	
01 渔业信息的收集、分析和传播	1 171		13	1 184	81 %
02 发展渔业信息中心和向各成员国与区域机构提供服务	276		(1)	275	19 %
按1990-91年费用计算的总额	1 447		12	1 459	100 %
费用增加				257	
1992-93年预算，包括费用增加				1 716	

一 分项计划 2.2.1.2: 渔业数据和统计资料

506 为渔业规划、发展和管理而收集、处理、储存和传播基本统计资料将仍然是本分项计划的中心活动，因为本分项计划具有持续性。

507 如渔业委员会所通过的为这两年度所规划的新的活动（计划成分01）是为了满足统计系统适应世界渔业特别是在过去10年所经历的深刻变化的需要，并为了更有效地解决新出现的问题。国际社会越来越关心自然资源的保护及持续利用，这要求收集基线数据，从而根据基线数据来评估和监测具体种类和地区的趋势。将与其他国际渔业机构和进行公海捕捞的国家磋商和合作来提出有关公海渔获量的一系列连贯的统计资料。

508 关于全球野生渔获量和渔产品生产量和贸易量的渔业统计资料，将进一步努力提高其质量和完整性。这涉及到要重新汇编沿海和近海地区的渔获量数据，确定游钓渔获量，扩大现有数据库的范围以包括价值，及将统计协调机制扩大到太平洋地区的有关机构和委员会（在大西洋就有这种机构和委员会）。

509 将进一步发展目前正在使用的水产养殖业和内陆渔业统计方法（水产养殖业和内陆渔业统计视为两种相同的成份）。这将要求在从事水产养殖信息工作的其他机构的协调下制定统计标准及控制数据质量。建议设立的P-4级的新的专业职位将负责水产养殖统计工作。

510 开发渔业统计新领域要求同时提高有关部门在处理数据及使粮农组织获得渔业信息和统计资料方面的能力。落实世界农业信息中心的工作及在渔业信息资料及统计处范围内增加计算机设施将导致加强支持服务并将需要培训。

511 分项计划（成分03）将继续为制定或加强国家渔业信息和统计计划提供援助。活动将包括支持实地项目，制定国家和区域两级的项目，准备并参加讲习班和培训班及在国际渔业机构的大会和会议上提出技术文件。

512 另一类活动（尤其是在计划成分02项下）是关于为部门的计算机化活动提供技术支持。这涉及到办公室技术协调、拟定新的中期计算机计划及帮助所有单位安装及维修计算机硬件和软件。

计划成分	1990-91年 预算	计划 变动	1992-93年 预算	占分项计划的 百分比
01 渔业统计数据收集、 分析和传播	1 942	117	2 059	63 %
02 渔业数据中心的 服务	994	(209)	785	24 %
03 成员国和各区域机构 渔业统计和数据系统 的开发	357	64	421	13 %
按1990-91年费用计算的总额	3 293	(28)	3 265	100 %
费用增加			589	
1992-93年预算，包括费用增加			3 854	

一 分项计划2.2.1.7: 区域办事处

513 非洲: 非洲区域办事处将与总部合作来改进成员国的渔业信息及统计系统，特别是通过收集非洲现有的渔业培训和研究设施数据及商业活动数据来这样做。将通过渔业统计方面的培训及研讨会来改进数据收集方法。

514 亚洲及太平洋: 亚太区域办事处将继续作为该地区捕捞渔业和水产养殖业数据及信息的来源。为了监测部门性趋势，亚太区域办事处还将拟定一份有关亚洲及太平洋区域渔业和水产养殖发展重要方面的区域性概要。

515 拉丁美洲及加勒比海: 拉丁美洲及加勒比海区域办事处将在总部的密切合作下及与这一领域的区域机构建立联系的情况下支持收集及汇编区域和国家两级的统计资料。

516 近东：近东区域办事处活动的目的是加强该区域各国之间渔业工业数据方面的交换及更普遍地改进国家和区域两级渔业统计资料的质量和扩大其范围。

● 实地活动

517 大约15个项目的目标是加强国家渔业统计工作，包括利用计算机和软件，这些项目将需要技术支持。此外，一系列区域项目的主要特点将是建立一种渔业信息网络；例如，最近已经实施的中海区域水产养殖项目把建立一个信息网络作为其主要活动之一。

按区域、经费来源和单位列出的1992-93年的概算 (所有经费来源, 单位: 千美元)				
区域		经费来源		单位
全球	5 570	正常计划	6 397	渔业部 13 735
非洲	2 550	信托基金	3 344	区域办公室 284
亚洲和太平洋	5 186	联合国开发计划署	4 230	
近东	399	世界粮食计划署	48	
欧洲	4			
拉丁美洲	310			
计 划 2.2.1	14 019		14 019	14 019

计划2.2.2: 渔业开发和利用

● 按分项计划列出的概算简表

分项计划	1990-91年 预 算	计划 变 动	费用 增 加	1992-93年 预 算	工作 年	预算外 经费
2.2.2.1 海洋资源和环境	3 474	(76)	491	3 889	24.1	13 838
2.2.2.2 内陆渔业和水产养殖	3 962	(119)	551	4 394	26.2	16 402
2.2.2.3 鱼的生产	2 618	(26)	352	2 944	17.9	8 124
2.2.2.4 鱼品利用和营销	2 529	(5)	307	2 831	16.1	8 614
2.2.2.7 区域办事处	1 245	78	161	1 484	15.3	0
2.2.2.8 实地计划支持	2 956	125	534	3 615	39.8	3 020
计 划 2.2.2	16 784	(23)	2 396	19 157	139.4	49 998

● 1992-93年拟议的活动

一 分项计划2.2.2.1: 海洋资源与环境

计划成分	1990-91年 预 算	计 划 变 动	1992-93年 预 算	占分项计划的 百分比
01 改进有关已开发的 资源的生物数据	703	(224)	479	14 %
02 渔业资源和评估方法	804	(94)	710	21 %
03 世界资源的监测和评估	765	257	1 022	30 %
04 对渔业机构、项目和 成员国的支持	1 202	(15)	1 187	35 %
按1990-91年费用计算的总额	3 474	(76)	3 398	100 %
费用增加			491	
1992-93年预算, 包括费用增加			3 889	

518 本分项计划包括四个主要领域:

- 改进生物资源信息;
- 制定并采用渔业评估方法和模式;
- 根据区域渔业机构的需要监测海洋渔业资源状况;
- 在加强评价海洋资源潜力以支持持续开发方面以及在加强评价捕捞压力和其它因素对鱼类资源持续捕捞能力的影响方面向成员国政府提供咨询。

519 关于改进已开发资源的生物数据这一计划成分将主要利用预算外资金来继续编制品种鉴定手册、目录和海洋资源实地指南, 成员国对这些材料的需要量很大。将建立计算机化生物数据库, 从而有利于成员国和区域渔业机构通过个人计算机来利用粮农组织储存的资料。有一部分人事费资金已转用于计划成分03世界资源的监测及评估。

520 关于渔业资源评估方法这一计划成分将帮助国家机构通过培训来传授技术和知识, 以便使用计算机来帮助分析。现在培训活动通过丹麦国际开发署资助的以罗马为基地的全球项目由预算外资金资助。适合热带渔业和发展中国家的计算机软件的生产及说明书的编制将继续作为培训计划的一项内容。

521 关于世界资源的监测和评估这一计划成分将有助于对阿拉伯海湾和拉丁美洲进行区域资源回顾。将着重强调制定有关调查及评价可再生海洋资源的实地项目及为投资方案提供投入。按照渔业委员会的建议及根据联合国环境与发展会议的筹备工作情况, 将加强有关环境与

海洋渔业互相影响方面的研究工作，包括陆地和河流径流及沿海开发对海洋资源的影响、监测气候变化的影响及通过改善渔业资源的自然环境来提高渔业资源的潜在产量。

522 按照渔业委员会的建议及在计划委员会的支持下，本分项计划成分还将强调沿海地区综合管理。这将意味着加强与分项计划2.2.2.2内陆渔业和水产养殖业及沿海地区农业和林业等其他活动的协作，有助于开展实地活动及拟定指导方针。该成分还将研究公海持续渔业的问题，特别注意濒于灭绝的品种，目的是为了在分项计划2.2.2.3鱼类生产的配合下促进采用在环境方面更为安全的捕捞技术和战略。

523 还需要作出努力来支持不久将成立的印度洋金枪鱼委员会。总的来说，将加强对金枪鱼捕捞业敏感品种（尤其是海豚）之间相互影响的分析工作。

524 为了支持上述活动及特别是沿海地区的管理活动，本分项计划将在预算外资金的支持下为海洋、海洋资源、渔业和环境建立一个地区性信息系统。

525 给区域渔业机构、实地项目和成员国提供技术支持，是一项长期的活动。根据粮农组织章程第十四条的规定将要建立的拟议中的新印度洋金枪鱼管理机构将需要更多的技术支持。

一 分项计划2.2.2.2: 内陆渔业和水产养殖

计划成分	1990-91年 预 算	计 划 变 动	1992-93年 预 算	占分项计划 的百分比
01 水产养殖和内陆渔业用 的土地和水的利用规划	891	(79)	812	21 %
02 水产养殖的技术援助和 推广	1 234	(230)	1 004	26 %
03 内陆渔业所价格和管理	1 140	74	1 214	32 %
04 持续性渔业水生环境的 保护	697	116	813	21 %
按1990-91年费用计算的总额	3 962	(119)	3 843	100 %
费用增加			551	
1992-93年预算, 包括费用增加			4 394	

526 计划成分01水产养殖和内陆渔业的土地和水利用规划将继续为成员国提供专家援助及提高技术能力以支持发展国家、工业和乡村的水产养殖部门。这方面的活动将包括在鱼品营养、鱼类疾病和水产养殖工程方面提供咨询和培训并提供农场和高技术水平的有关出版物。提

供预算外资金来支持鱼类疾病活动，还正在谋求获得预算外资金来加强其他活动。将支持区域渔业机构工作组的工作。该计划成分将继续进行以前由联合国开发计划署资助的水产养殖及发展协调计划的一些活动，包括出版《水产养殖纪要》。

527 由于完成并出版了一系列培训手册，水产技术援助和推广项下的经费减少了。这一明显的减少并非因为对这项活动的重视减少了，而是由于有关乡村水产养殖推广机制方面的政策转变了。不久前已经认识到，在促进乡村水产养殖（尤其是在拉丁美洲和非洲）方面所取得的成就有限，可以追溯到未能把促进水产养殖推广工作作为乡村活动的一个组成部分。因此，水产养殖推广工作不应当再完全限制在本分项计划范围内，而应当涉及渔业部内的渔业工业司和渔业政策及规划司及渔业部外的土地及水利开发司、农业服务司和人力资源、机构及农村改革司等粮农组织其他单位。以前在本分项计划成分项下执行的许多推广活动也将结合到其他这些单位的计划内。在就水产养殖政策问题向政府提供咨询、对乡村水产养殖发展提供技术支持及促进在不同地区的养殖渔民之间传授知识和技能方面，该计划成分将保持其领头作用。

528 对计划成分03内陆渔业的评价和管理的范围将略作修改。在河流、湖泊、水库和沿海咸水湖的捕捞渔业的管理方面向成员国提供咨询的工作将继续进行。在小型水体放养及利用毛蟹水库养鱼等繁育管理技术将成为该计划成分的一项新的主要内容，这项新的主要内容还包括组织那些对内陆渔业感兴趣的区域渔业机构的工作组及准备出版物。应用地区性信息系统来测定水产养殖场地这项工作将扩大到总的内陆渔业规划。

529 在持续七渔业水生环境保护这一分项计划成分项下对有关环境方面的活动进行了重新分类，并增加了对该计划成分的拨款。在联合国环境与发展会议工作的支持下并根据渔业委员会的指示，本分项计划成分将巩固及扩大有关水生环境问题方面的工作。特别是在本分项计划成分项下将：(1)结合有关鱼类捕捞和人们的其他活动收集水生生态系统和鱼类种群发生变化的信息；(2)制定评估污染物负荷与土地利用不当所产生的影响的方法；(3)支持成员国政府努力评价及控制大型湖泊、河流和沿海水域的跨越国境的环境问题，和(4)研究改进内陆水域渔业的方法。有关鱼类遗传资源和应用用于渔业的生物技术方面的活动在1990—91两年度已经开始，并将通过组织一次有关品种介绍分类方面的磋商会而进一步得到扩大。

一 分项计划 2.2.2.3: 鱼的生产

计划成分	1990-91年 预 算	计 划 变 动	1992-93年 预 算	占分项计划 的百分比
01 对鱼类生产的总的支持	323	1	324	13 %
02 鱼的加工技术	697	(49)	648	25 %
03 造船技术	459	1	460	18 %
04 适宜的技术 / 节能	78	13	91	4 %
05 渔民组织、机构和发展	379	(6)	373	14 %
06 渔业培训	341	(10)	331	13 %
07 在渔业研究、发展和培训 方面合作利用船只	341	24	365	14 %
按1990-91年费用计算的总额	2 618	(26)	2 592	100 %
费用增加			352	
1992-93年预算 包括费用增加			2 944	

330 对鱼的生产的总的支持这一分项计划成分负责确定和监测有关工业渔业和小型渔业鱼类捕捞的新技术。其中包括指导成员国政府、组织和机构采用适当技术和利用数据库。将继续与其他国际组织进行合作,例如:在制定建造渔船及拆除近海建筑物的安全标准方面与国际气象组织进行合作;就有关支持渔业的工业方面的问题与联合国工发组织进行合作;就有关工作条件方面的问题与国际劳工组织进行合作。

331 鱼品加工技术这一分项计划成分将加强有关持续发展和环境保护方面的工作,特别是通过增加有关渔具选择性和海洋动物对渔具的反应方面的活动,以响应渔业委员会的建议。将在国际海洋勘探理事会和进行渔具选择性实验的国家机构的协作下开展切实可行的活动。这项工作将会导致制定负责任捕捞的准则或行为守则,这种准则或行为守则可能将考虑到所有有技术、社会经济和环境方面的因素。同样,建议按照执行国际防止船只污染公约的准则开展活动来发展渔具有效标志所需要的技术(国际防止船只污染公约 1973/1978)。还建议向亚洲国家派遣一位渔具技术员,以支持技术转让及促进发展中国家间技术合作。本分项计划成分还支持 FAO 012号项目:“捕捞及水产养殖技术方面咨询服务情况交流所”,该项目应当完全纳入本两年度正常计划项下。

332 造船技术成分将继续为发展中国家的项目和渔船建造者设计和建造小型渔船提供直接咨询。该成分将优先重视利用替代材料代替硬木来建造渔船。将研究替代西非大型独木舟的办法,因为适合于建造这种独木舟的直径的原木越来越少。将对各种技术方法进行实验,以便找到一种技术上和经济上可行并被社会所接受的替代船,这还取决于能否得到预算外资金。对

适宜的技术及其转让给发展中国家的问题的研究还将包括近海鱼类资源。将特别注意利用不足的品种。

533 有关适宜的技术/节能的成分将强调在鱼类生产和利用方面最适当地利用能源。对节能准则草案将进行最后定稿并宣传,以便在国家一级执行。将确保与其他机构和组织进行协作,争取共同制定渔业领域最适当地利用能源的方法。

534 有关渔民组织、服务和发展的成分将继续涉及小型渔业部门的综合发展问题,包括在渔村建立如合作社等适当的组织机构以便进行持续发展。将特别注意妇女在这方面的作用,包括提供适当的支持服务和信贷便利。

535 渔业培训成分将对渔业计划中的所有培训工作进行协调。特别是将更加注意渔业领域的人力资源配置和开发以及有关的监测和评价系统。本分项计划成分将继续负责编制培训材料,并在渔民培训和制定教育标准方面与国际气象组织、国际劳工组织和联合国教科文组织等其他机构进行合作。将帮助发展中国家应用渔民培训和核证准则。

536 为渔业研究、发展和培训而合作利用渔基这一成分将继续与联合国开发计划署保持密切的协作。将确保对有关数据库进行管理,并将不断更新有关科学考察船及其可提供的情况方面的数据以便向潜在用户提供信息。

一 分项计划 2.2.2.4: 鱼的利用和销售

计划成分	1990-91年 预算	计划 变动	1992-93年 预算	占分项计划 的百分比
01 合理利用渔业资源 以增加食物供应	494	(51)	443	18 %
02 旨在改善鱼类资源利用的技术转让、 发展中国家间技术合作和培训	779	(61)	718	28 %
03 促进发展中国家参加 国际渔产品贸易	653	(2)	651	26 %
04 促进渔业在减轻营养不足程度中的 作用以及鱼在粮食援助中的作用	286	(89)	197	8 %
05 在鱼品贸易领域 支持渔业委员会	317	0	317	13 %
06 质量保障和鱼品检查	0	198	198	8 %
按1990-91年费用计算的总额	2 529	(5)	2 524	100 %
费用增加			307	
1992-93年预算,包括费用增加			2 831	

537 有关通过合理利用渔业资源增加食物供应的计划成分的目的是改进鱼的装卸、加工和分配方面的设施和方法,促进鱼的消费及增加国内销售。将适当注意妇女成为传统鱼的供应者和加工者的地区的乡村妇女利益。制定渔产品加工及装卸的行为守则和标准关系到向食品标准法典委员会下属鱼类和渔产品委员会提供的技术支持。这些活动将导致出版一些鱼的利用手册和行为守则,包括水产养殖产品卫生行为守则。

538 关于旨在改善渔业资源利用的技术转让、发展中国家间技术合作和培训的计划成分将继续包括区域和国家两级的活动,该计划成分得到预算外支持,尤其是在鱼的加工技术和质量保证的培训方面。在亚洲及太平洋、非洲和拉丁美洲正在执行鱼的加工技术和销售方面的合作研究计划,这些计划将进一步得到支持。这些计划包括定期举行鱼的加工技术专家磋商会,以便确定研究重点及商定研究计划的协调执行。

539 帮助发展中国家更多地参加国际渔产品贸易包括在提高国际市场上渔产品的质量方面提供咨询。主要活动仍然是提供鱼品销售信息服务及技术咨询以促进贸易,例如,维持在罗马的全球鱼品销售信息系统数据库和粮农组织国际鱼品市场指数系统的运转,对于支持和协调粮农组织支助的全球区域鱼品销售信息和技术咨询服务网络来说至关重要。将出版一些有关商品研究和市场分析的手册。向发展中国家的鱼品加工业提供切实可行的咨询以改善其出口情况,这将包括其参加国际商品交易会。

540 促进渔业在减轻营养不足方面的作用和粮食援助中对鱼类的利用这一计划成分的目的是使渔业发展项目考虑到营养问题和将渔发展方面的考虑纳入国家粮食和营养政策。将强调鱼类对国家粮食安全的潜在的贡献,尤其是在非洲。计划出版一种关于把营养和家庭粮食安全纳渔业发展的手册。

541 在鱼品贸易方面对渔业委员会的支持这一计划成分将涉及鱼品市场和有关贸易问题的具体调查、应鱼品贸易小组委员会的要求而准备进行的其它研究工作以及该小组委员会被指定为国际商品机构之后需要进行的任何活动,负责发起将由商品共同基金资助的渔业商品和贸易发展技术援助项目并开展后续活动。该计划成分为鱼品贸易小组委员会提供技术服务,而行政支持则包括在分项计划2.2.3.2国际协调和联络项下。在查明贸易壁垒及其最终取消以及详细制订公平贸易标准方面将继续与关贸总协定进行合作。

542 有关质量保证及鱼品检查的新成分的产生是由于渔业委员会第十九届会议对该题目给予了高度重视,特别是由于预计1993年欧洲经济共同体将制订鱼品卫生法规及计划中的美国法定鱼品检查方面的变化。这一新成分还合并了到目前为止在成分02和04项下执行的一些有关活动。该成分将包括支持食品标准法典委员会和关贸总协定有关渔产品方面的健康和卫生条例的工作。将特别注意提高国家在对参加国内市场和国际贸易的渔产品进行质量管理方面的能力。

一 分项计划 2.2.2.7, 区域办事处

543 **非洲**: 非洲区域办事处将通过帮助国家机构和国家间鱼品加工技术信息和经验交流及促进水产养殖综合发展来着重支持鱼品加工技术方面的合作研究。改善手工渔民及其渔村的社会经济条件仍然是一个令人关心的重要问题。

544 **亚洲及太平洋**: 亚洲及太平洋区域办事处将继续研究小型渔业的社会经济问题, 特别注意捕捞后处理及销售, 并对该区域部分国家水产养殖对环境的影响进行研究。对渔业生产的援助将集中在最不发达国家。

545 **拉丁美洲及加勒比海**: 主要关心的一个问题将是支持拉丁美洲及加勒比海地区国家进行资源调查及制定有关合理开发其专属经济区的政策。将确保在促进采取协调一致的渔业措施及保护濒于灭绝的渔业资源方面与非粮农组织区域机构(南太平洋常设委员会、拉丁美洲渔业发展组织、东加勒比海国家组织、加勒比海地区共同体秘书处)进行合作。将特别注意促进在水坝和泥塘的鱼类生产, 并将制定替代利用水坝包括水产养殖的政策。水产养殖和渔业技术合作网络以及加勒比海手工渔业和水产养殖技术合作网络将仍然是参加国之间传播信息及进行水产养殖培训的主要途径。

546 **近东**: 近东区域办事处将着重改进资源开发的生物数据, 在资源评价及管理方面进行培训及制定水产养殖发展计划。如果能够得到预算外资金, 将在该区域范围内举办资源评估培训班。在渔船技术和鱼品利用及销售方面将直接向有关国家提供援助。鱼品贸易方面的活动也将受到重视。

● 实地活动

547 本计划支持渔业领域大约80%的实地项目(120个国家项目及30个区域项目), 目的是通过增加资源方面的知识、更好地管理渔业、增加国家渔业生产、贸易和消费来合理地利用渔业资源。

548 水产养殖方面的实地活动将继续集中于两项主要区域计划—南部非洲的当地村社水产养殖发展和拉丁美洲及加勒比海区域的水产养殖信息系统, 这两项计划都反映出水产养殖进一步渗入整个乡村部门的趋势。当前的实地活动严重地向水产养殖倾斜, 这是因为捐助国一定程度地忽略了管理河流和水库渔业的严重问题。但是有迹象表明, 对非洲湖泊渔业重新产生兴趣, 并且至少在理论上对亚洲湄公河流域渔业及拉丁美洲亚马孙河渔业的复兴也重新产生兴趣。目前后备的水产养殖项目数量不多表明下个两年度的实地活动将略低于当前的40个项目, 但是这可能被包括水产养殖活动的乡村发展项目数量的增长所抵消。

549 将通过在区域和地方两级执行培训计划来提高国家鱼品检查及质量保证的能力。鱼品加工技术和质量控制方面的讲习班和培训班将为在有关人们中间进行推广及宣传提供材料和工具。

550 设在粮农组织总部的全球鱼品销售信息计算机化系统和粮农组织援助的全球鱼品销售信息和技术咨询服务网络与区域项目和国家机构合作收集、分析和传播有关鱼品贸易的信息、数据和统计资料以及有关技术、投资和发展规划方面的知识，从而为给全球网络的工作取得成功作出重大贡献。

按区域、经费来源和单位列出的1992-93年的预算 (所有经费来源, 单位: 千美元)				
区域	经费来源	单位		
全球	8 452	正式计划	19 157	渔业部 67 671
非洲	28 636	信托基金	25 180	区域办公室 1 484
亚洲和太平洋	19 530	联合国开发计划署	24 529	
近东	5 436	世界银行计划署	289	
欧洲	1 719			
拉丁美洲	5 382			
计划 2.2.2	69 155		69 155	69 155

计划 2.2.2 渔业政策

● 按分项计划列出的预算简表

分项计划	1990-91年 预算	计划 变动	费用 增加	1992-93年 预算	工作 预算年	预算外 经费
2.2.3.1 渔业政策和规划	2 617	(62)	340	2 895	15.9	8 511
2.2.3.2 国际协调和联络	4 189	(36)	646	4 799	22.0	0
2.2.3.7 区域办事处	669	(98)	87	658	7.0	0
2.2.3.8 当地计划支持	471	38	80	589	4.0	558
计划 2.2.3	7 946	(158)	1 153	8 941	48.9	9 069

● 1992-93年提议的流动

一 分项计划 2.2.3.1: 渔业政策和规划

551 计划成分渔业发展和管理规划培训着重于培训国家渔业管理部门的规划人员和技术

人员以提高他们在渔业发展、投资和管理规划各方面的工作能力，同时考虑到持久性和环境保护的新问题。将举办国家、分区域和区域范围的培训班，同时拨出一部分经费用来编写培训教材、培训课程、技术性文件和其他教材。经费减少在很大程度上是因为通过分项计划内部的一次调整，把经费转拨给一个新的计划成分妇女参加渔业发展。

552 渔业发展规划方面的工作继续着重于通过应成员国的要求派出工作组来提供政策咨询。它包括规划咨询以及海洋和内陆渔业及水产养殖的组织机构和行政有关方面的咨询。按照渔业委员会的建议，高度重视国家部门回顾和制定发展规划以及研究沿海地区综合管理的新概念。这项工作包括几项重要的组成部分：(1)建立国家、分区域和区域沿海资源综合管理数据库和信息网；(2)建立国家管理规划组织机构和进行多学科调查作为有关计划的投入；(3)向政府提供管理咨询服务，尤其是在宏观政策和部门政策方面；(4)举办讨论会和研讨会以促进支持交流，协调各国和各区域的活动。保持上一个两年度的水产养殖发展势头。

553 计划成分渔业投资机会的目标是协助发展中国家合理使用投资资金。上两年度开始的非洲渔业投资工作继续进行。将重视国际商业性渔业协定谈判工作需要考虑到的因素，编写有关的指导方针。渔业项目信息系统方面的工作继续进行。

554 小型渔业的管理和发展援助继续是本分项计划的一项重要活动。重点将放在加强渔业管理机构以及自我管理的渔民组织和合作社。继续通过调查、培训讨论会和研讨会处理个体渔业和渔村的社会—经济问题。充实社会—经济、男女平等和非政府组织方面的数据库。加强小型渔业项目的监测和评价工作。

555 计划成分渔业管理问题和选择通过制定政策、向政府提供咨询和举办研讨会和讨论会，按照群众参与的原则，促进分散的、以社区为基础的资源管理系统。它将利用过去在渔业村社促进群众参与方面开展的工作。在这方面，计划于1992年在日本召开一次高级专家磋商会议，由东道国政府给予资助。工作还包括对渔业管理概念、问题和选择进行专门的研究，在监测、控制和监督国内外渔船队的捕鱼作业系统方面提供咨询服务。该计划成分还将进一步研究具体的工作方法，例如生物—经济模式和评价，以支持持久的管理和有效的利用渔业资源。

556 将主要在全粮农组织范围的研究(例如《粮食和农业状况》)的框架内进行世界渔业形势和前景研究。《粮食和农业状况》渔业章节中的年度报告继续对世界渔业的现状及今后的前景作客观的评价。另外一项活动是保存和修改早已建立、得到高度评价的《国家渔业概况》。这套材料对大约140个国家的渔业状况和前景作了简单的但是全面的评价。

557 在渔业发展和管理计划方面对粮农组织区域渔业机构的技术性支持保持现有的水平。它还促进渔业管理系统的合作。

558 计划成分对政策和规划的一般性支持主要是回顾世界渔业大会批准的渔业管理和发展战略的实施进展情况。将编写一份专门的出版物。这份出版物总结各国政府对战略实施情况

第二期进展报告提供的材料，突出介绍获得的好处以及更迅速、更合理地实施战略的建议，尤其是在发展中国家。该计划成分还包括与国家国际非政府渔业组织的合作并对它们的支持。尤其是在与渔业持续发展和渔民社会保障制度有关的问题与国际合作社联盟渔业委员会保持有效的交流。

559 新的计划成分妇女参加渔业发展通过对妇女在渔业发展中的社会—经济作用进行专门的调查并研究提高妇女地位的战略，促进有效的把男女平等问题结合进渔业发展和管理工作。它将逐步包括参加项目制定组、组织培训活动和向政府提供技术性咨询等工作。

计划成分	1990-91年 预 算	计 划 变 动	1992-93年 预 算	占分项计划的 百分比
01 渔业发展和管理规划培训	526	(47)	479	19 %
02 渔业发展规划	499	(4)	495	19 %
03 渔业投资的机会	302	(33)	269	11 %
04 小规模渔业管理和发展	180	0	180	7 %
05 渔业管理问题和选择	343	(7)	336	13 %
06 世界渔业状况和前景 研究报告	247	(1)	246	10 %
07 对粮农组织各区域渔业机构 在技术上的支持	292	0	292	11 %
08 政策和规划方面的一般性支持	228	0	228	9 %
09 妇女参加渔业发展	0	30	30	1 %
按1990-91年费用计算的总额	2 617	(62)	2 555	100 %
费用增加			340	
1992-93年预算，包括费用增加			2 895	

一 分项计划 2.2.3.2: 国际协调和联络

计划成分	1990-91年 预 算	计 划 变 动	1992-93年 预 算	占分项计划的 百分比
01 全球渔业协调	658	80	738	18 %
02 区域渔业协调	3 238	(677)	2 561	62 %
03 国际合作和联络	293	256	549	13 %
04 加强对公海渔业合作 的支持	0	305	305	7 %
按1990-91年费用计算的总额	4 189	(36)	4 153	100 %
费用增加			646	
1992-93年预算，包括费用增加			4 799	

560 本分项计划包括国际渔业合作的四个方面：支持渔业委员会；向粮农组织的区域渔业机构网提供秘书处、行政支持和政策性指导；与国际渔业和海事组织及机构的联络和合作；促进公海渔业管理方面的合作。

561 计划成分全球渔业协调是关于渔业委员会和海洋资源研究咨询委员会。1992—93两年度计划主持召开渔业委员会第二十届会议及其鱼品贸易小组委员会第四届会议以及海洋资源研究咨询委员会的一次会议，并向这些会议提供行政服务。这些会议的背景文件反映了趋势变化和渔业部门面临的政策性问题的复杂性。需要增加经费。

562 区域渔业协调的国际机制继续得到高度优先重视。本分项计划的三分之二的经费用来向粮农组织的区域渔业机构及其附属机构和技术工作组提供秘书处、行政支持和政策性指导。以下是在粮农组织领导下开展工作的机构：

- 大西洋中东部渔业委员会；
- 非洲内陆渔业委员会；
- 拉丁美洲内陆渔业委员会；
- 欧洲内陆渔业咨询委员会；
- 地中海渔业总理事会；
- 印度洋渔业委员会；
- 印度洋—太平洋渔业委员会；
- 大西洋中西部渔业委员会。

563 这些区域渔业机构计划每三年至少召开一次主要机构会议。1992—93两年度计划召开大西洋中东部渔业委员会第十二届会议、地中海渔业总理事会第二十届会议、欧洲内陆渔业咨询委员会第十七届会议和印度洋—太平洋渔业委员会第二十四届会议。继续向促进协调地解决技术问题的附属机构提供支持。

564 以下方面的国家间合作将尤其得到注意：非洲洪泛平原渔业管理、亚洲及太平洋和拉丁美洲及加勒比地区的内陆水域管理、欧洲和地中海海盆内陆渔业。计划于1992年召开一次外交会议来考虑通过一项建立印度洋金枪鱼委员会的协议。资金有了较大的调整以便加强其他计划成分。将努力通过更有效的为区域渔业机构服务或作出替代安排（如更多的使用计算机和文字处理机、尽可能地招聘在开会地点附近居住的翻译和其他临时人员等）来克服可能造成的困难。

565 第三个计划成分是关于同主管海洋事务的国际组织以及联合国机构合作，例如与联合国秘书处和海洋事务及海洋法办公室就保护公海生物资源及沿海地区开发进行合作；与经社

理事会合作；与国际海事组织就控制船舶污染、海上渔船安全和有关问题进行合作；与联合国教科文组织/政府间海洋学委员会就海洋科学研究进行合作；与国际劳工组织就渔民培训进行合作；与联合国环境规划署就环境保护进行合作；并与世界气象组织和非联合国系统、从事海洋事务或渔业的其他政府间组织和国际非政府组织进行合作。特别注意与欧洲共同体和与粮农组织有关的区域渔业机构的关系。

566 本项计划成分还负责与其他国际组织和经济团体保持定期的联络、了解其他政府间论坛有关渔业的讨论情况、促进国际渔业协定和安排、与机构间事务办公室协作协调，出席联合国系统内外其他组织的各种会议。增加的经费用来加强参与工作、了解全球渔业发展和管理情况——如1992年的联合国环境与发展会议的后续活动、通过开展发展中国家国际渔业科研需要机构间调查的后续活动加强国家间渔业研究合作。

567 新的第四项计划成分的目标是促进和加强对公海渔业合作的支持。这是响应1991年4月召开的渔业委员会第十九届会议的号召，采取适当的措施来保护、合理利用和持久开发公海生物资源和保护生物系统，也是贯彻联合国大会第44/225号决议和第45/197号决议的建议，在1992年6月之前暂停在公海上进行大规模的中上层流网捕捞作业。召开一次专家磋商会议和一次政府间专门会议来审议资源状况，包括非保护目标鱼类的资源状况；考虑汇编公海生物资源数据的合适机制，以便对这些资源进行分析和评价，为国际社会服务；考虑保护、合理利用和持久开发这些资源的措施。

一 分项计划 2.2.3.7: 区域办事处

568 非洲：通过非洲区域渔产品销售信息和技术咨询处继续促进渔业信息和经验的交流。在制定国家渔业发展政策方面开展国家渔业机构和区域渔业机构之间的合作，这些政策仍然与现行的区域计划相一致。将提供援助来执行粮农组织各区域渔业委员会（如非洲内陆渔业委员会、大西洋中东部渔业委员会、印度洋渔业委员会）上届会议的建议和决定。

569 亚洲及太平洋：亚太区域办事处将通过印度洋—太平洋渔业委员会及其下属机构的工作，进一步促进本区域渔业管理和发展（包括水产养殖）的协作。将通过印度洋—太平洋渔委会、中国海渔业管理和发展委员会、印度洋—太平洋渔委会水产养殖专家工作组和印度洋渔委会孟加拉湾渔业发展和管理委员会预定的会议来审议鱼类资源的状况。

570 拉丁美洲及加勒比：拉美加区域办事处将协助成员国制定和/或修改其渔业法规，以包括合理和持续开发资源（海洋、湖泊、河流和海湾）以及保护水生环境的有关方面。将进行有关这一题目的研究，组织磋商会来讨论得出的结论和制定共同的战略。继续为粮农组织各区域渔业机构提供支持和协作。

571 **近东**：继续在渔业调查和制定发展计划方面向各国提供直接的支持，同时注意在渔业规划和管理方面开展国家间合作。根据预算外资金的情况，将为马格里布地区和红海分区域组织渔业规划培训班。

● 实地活动

572 有关渔业发展和管理规划培训的活动可能扩大。因此，将在非洲组织各种区域和国家范围的渔业管理和规划以及项目制定讨论会。它们包括一次区域内陆渔业管理会议、一次国家发展规划讨论会以及在若干国家进行渔业部门调查。举办区域研讨会，研究项目制定、监测和评价方面的培训计划。继续援助亚洲国家进行渔业管理、生物—经济模式和评价。为此将在若干国家（如中国、印度）组织国家范围的讨论会。在区域范围，与孟加拉湾项目合作举办沿海地区管理规划讨论会。

573 将开展各种活动来支持小型渔业的发展，其中包括与西非个体渔业综合发展计划合作，于1992年在阿克拉举办一次区域小型渔业综合发展持久性座谈会。

574 特别有关系的是正在进行的区域间渔业管理和法律咨询计划。这项计划继续向非洲提供援助：派出政策和规划工作组。审议渔业法律和协定、派出内陆渔业管理和发展项目制定组；对拉丁美洲和加勒比地区的援助是召开一次圭亚那一巴西浅滩虾资源技术性讨论会、渔业立法和监测、捕鱼作业的控制和监督；对亚洲的援助是加强渔业监测、控制和监督。

575 为了贯彻将于1992年召开的亚太地区渔业管理系统发展专家磋商会议，将组织区域和国家级的培训班，以宣传资源使用者参加管理系统的重要性。然后可能开展试点活动，建立以社区为单位的管理系统。

576 将开展各种活动以支持妇女参加乡村发展。将向得到几个捐赠单位资助的一个全球性项目“适合当地社区发展的水产养殖”提供技术投入。这一项目重视妇女参加发展，尤其是在非洲。同样，还将向西非个体渔业综合发展计划项目提供技术支持，以扩大妇女参与项目的工作。

按区域、经费来源和单位列出的1992-93年的概算 (所有经费来源，单位：千美元)					
区 域		经费来源		单 位	
全 球	3 163	正常计划	8 941	渔业部	17 352
非 洲	7 206	信托基金	4 347	区域办公室	658
亚洲和太平洋	3 052	联合国开发计划署	4 673		
近 东	2 261	世界粮食计划署	49		
欧 洲	846				
拉丁美洲	1 482				
计 划 2.2.3	18 010		18 010		18 010

计划2.2.9：计划管理

● 按分项计划列出的概算简表

分项计划	1990-91年 预算	计划 变动	费用 增加	1992-93年 预算	工作 年	预算外 经费
2.2.9.1 部的指导	890	(5)	135	1 020	8.0	0
2.2.9.2 司的指导	4 651	(1)	968	5 618	74.0	0
2.2.9.7 区域办事处	641	(39)	75	677	8.1	0
计 划 2.2.9	6 182	(45)	1 178	7 315	90.1	0

● 1992-93年报议的活动

577 本项计划包括渔业部助理总干事直属办公室各司长办公室以及部管理支持科的费用。它还包括区域代表办事处中与主要计划2.2渔业有关的那些部分。总部的经费没有大的变化，但是区域办事处的经费有所削减。

按区域、经费来源和单位列出的1992-93年的概算 (所有经费来源, 单位: 千美元)					
区 域		经费来源	单 位		
全 球	6 638	正常计划	7 315	渔业部	6 638
非 洲	280		区域办公室	677	
亚洲和太平洋	119				
近 东	98				
欧 洲	0				
拉丁美洲	180				
计 划 2.2.9	7 315	7 315	7 315		7 315

主要计划 2.3: 林 业

计划	1990-91年 计划 费用			1992-93年 工作 预算外	
	预 算	变 动	增 加	预 算	年 经 费
2.3.1 森林资源和环境	6 720	469	979	8 168	52.7 118 776
2.3.2 林产品	4 245	(407)	601	4 439	38.6 17 685
2.3.3 林业投资和机构	8 529	183	1 308	10 020	67.2 42 783
2.3.9 计划管理	5 766	(120)	1 044	6 690	77.8 0
主要计划 2.3	25 260	125	3 932	29 317	236.3 179 244

578 总的重点工作是热带林业行动计划。作为一项国际性的活动，热带林业行动计划提倡采取统一的行动来解决热带森林毁坏问题，其目标在于保证热带森林得到保护和持续发展。热带林业行动计划的实施将需要各方的参与者，包括成员国本身长期不懈地作出努力。

579 在粮农组织范围内，热带林业行动计划导致了一系列对于接受了其目标的国家提供技术和管理支持的行动。热带林业行动计划通过计划2.3.1、2.3.2和2.3.3项下的专门拨款得到了直接的支持，而且也得到了上述计划取得的其它成就的间接支持。

580 根据计划委员会在其1991年5月会议上提出并得到理事会同意的建议，在1992-93两年度工作计划和预算的开始处概述了为热带林业行动计划提供的支持。

● 林业部的正常计划拨款

581 主要计划2.3: 林业中专门用于热带林业行动计划的经费与1990-91年工作计划和预算相比较的情况如下:

为热带林业行动计划的直接拨款

计 划	1990/91 核准的预算 (千美元)	1992/93* 拟议的预算 (千美元)
2.3.1 森林资源和环境	1 250	1 789
2.3.2 林产品	-	486
2.3.3 林业投资和机构	-	831
合 计:	1 250	3 106

* 包括对分项计划2.3.1.5与在主要计划2.3之下的其它分项计划中从事热带林业行动计划工作的各计划成分的所有拨款。数字供比较(按1990-91年费用计算)

582 在上述1992—93两年度的拨款中，大约有80%是支持热带林业行动计划的人员、时间、费用。其余部分包括旅差费、或用于有关热带林业行动计划的研究或会议的咨询/合同投入，这些研究或会议有些是专门为支持热带林业行动计划而进行或召开的。折合P-4职位来计算，1992—93两年度专门用于技术支持的人员时间大约相当于17.5人年。

583 建议中包括5个新的职位以加强林业部支持计划的能力。计划2.3.1：林业资源和环境中的一个P-4职位将要负责热带森林的持续发展。迄今为止所获得的经验是，改善政策、加强规划和机构能力在解决热带林业问题中有着根本的重要性。因此，分项计划2.3.3林业投资和机构中4个新的P-4职位将要在实施热带林业行动计划的过程中负责以下方面的工作：林业教育和推广、林业分析、林业经济和林业机构。

● 林业部的其它人员投入

584 上述拨款不包括从支持费用中开支的与实地计划实施有关的大量人员，也不包括由信托基金资金中开支的一些专职热带林业行动计划专业人员或准专业官员。目前，新的获准项目中估计约有5%是热带林业行动计划国家规划和后续活动方面的项目，这一比重正在迅速增长，而且占用非正常计划人员的时间将越来越多，以提供管理和技术支持。

● 粮农组织其它单位的人员投入

585 鉴于热带林业行动计划采取的是整体解决的方法，因此需要将非林业问题纳入部门发展规划之中。在提供技术和管理支持中，本计划借助于农业部、经社部、投资中心和实地计划发展司的投入。另外还借助于粮农组织有关的区域办事处的支持。

计划2.3.1: 森林资源和环境

● 按分项计划列出的概算简表

分项计划	1990-91年 预 算	计 划 变 动	费 用 增 加	1992-93年 预 算	工 作 年	预算外 经 费
2.3.1.1 森林开发与管理	566	197	89	852	4.4	43 282
2.3.1.2 造林、林木改良和 森林遗传资源	851	40	100	991	3.2	13 288
2.3.1.3 自然保护和野生动物	852	55	113	1 020	3.8	24 571
2.3.1.4 森林食物、饲料和 薪柴系统	836	(3)	96	929	3.5	22 987
2.3.1.5 热带林业行动计划	1 250	43	185	1 478	8.0	10 596
2.3.1.7 区域办事处	1 070	14	154	1 238	12.4	0
2.3.1.8 实地计划支持	1 295	123	242	1 660	17.4	4 052
计 划 2.3.1	6 720	469	979	8 168	52.7	118 776

● 分项计划2.3.1.1: 森林的开发和管理

计划成分	1990-91年 预 算	计 划 变 动	1992-93年 预 算	占分项计划 的百分比
01 热带森林开发	201	77	278	36 %
02 森林资源开发中的 电子数据处理	90	(90)	0	0 %
03 森林资源评估	149	81	230	30 %
04 林业遥感	27	(27)	0	0 %
05 红树林及脆弱的生态系统	55	0	55	7 %
06 对法定机构和咨询机构的支持	44	(16)	28	4 %
07 对热带林业行动计划的支持	0	172	172	23 %
按1990-91年费用计算的总额	566	197	763	100 %
费用增加			89	
1992-93年预算, 包括费用增加			852	

586 包括了以前的计划成分02的计划成分热带森林开发, 其活动将包括(i)完成非木质植物(如藤和竹)管理手册的编写工作;(ii)制定实用的森林管理规划指导方针;(iii)开发并改造软件以用于计算机化森林管理;(iv)制定试点和较大规模的实地项目,特别是热带林业行动计划方面的项目。

587 计划成分森林资源经费的大大增长是因为要完成1990年的全球森林资源评估工作及

到1993年为止的后续活动。这个计划成分的工作包括研究和建立一套持续监测世界森林资源的全面系统。将通过培训和交流林业资源调查技术方面的信息及专门知识，向发展中国家的国家机构提供支持。

588 在过去几个两年度对红树林资源的调查和管理工作的基础上，编写出了一些手册。因此计划成分红树林及脆弱的生态系统的重点将转向为其它脆弱生态系统，如山地森林和湿地森林编写管理指导方针。

589 计划成分对法定和咨询机构的支持以及对热带林业行动计划的支持，将分别包括为1993年举行的热带森林发展委员会第十一届会议提供技术服务，和从森林资源调查与管理的角度为热带林业行动计划提供所需要的专业及支持人员的时间。

一 分项计划2.3.1.2: 人工林、树木改良和森林遗传资源

计划成分	1990-91年		1992-93年		占分项计划的百分比
	预 算	计 划 变 动	预 算		
01 植树造林	193	(50)	143	16 %	
02 种籽购买和林木改良	312	(312)	0	0 %	
03 森林遗传资源信息	107	(6)	101	11 %	
04 对法定机构和咨询机构的支持	145	30	175	20 %	
05 森林保护	94	68	162	18 %	
06 森林遗传资源的原地保存	0	113	113	13 %	
07 对热带林业行动计划的支持	0	98	98	11 %	
08 对国家林木育种计划的支持	0	99	99	11 %	
按1990-91年费用计算的总额	851	40	891	100 %	
费用增加			100		
1992-93年预算, 包括费用增加			991		

590 计划成分植树造林方面的活动包括到在森林苗圃和营造管理人工林方面向成员国提供援助。将通过与土地及水力开发公司的分项计划2.1.1.1的合作，继续开展1990-91年便已开始的制定有关使树种/地点相适应的指导方针并开发这方面的软件。将结束1991年开始的、关于单一种植与混合造林的效益及管理的比较研究。将制定新的管理植树造林指导方针。

591 同过去几个两年度一样，年度通讯刊物《森林遗传信息》将传播有关种子供应、实地评价试验结果、森林遗传资源保护的进展以及植物生物技术的新技术及其在林业中的应用方面的信息。

592 1990-91两年度新增加的计划成分森林保护，将有较大的经费增长。其活动包括：

通过与国家机构或其它机构，如国际地中海先进农艺研究中心的合作在森林防火方面开展培训活动，并支持地中海森林防火网络；支持有关森林病虫害的国家和分区域研讨会；参加与空气污染对森林的影响、气候变化与森林毁坏之间的联系、植树造林和森林管理有关的国际活动。

593 为更加明确起见，前计划成分种子采购和树木改良已分为两类活动：计划成分06森林遗传资源的原地保存和计划成分08对国家森林育种计划的支持。计划成分06的活动将包括：(i)支持成员国实施有关森林和植物遗传资源原地保存的项目；(ii)结束有关将原地保存纳入森林管理的研究报告的编写工作并将其发表；(iii)为粮农组织植物遗传资源委员会有关原地保存问题的活动提供技术支持。

594 计划成分08对国家林木育种计划的支持方面的活动包括：帮助国家机构非原地保存森林遗传资源；种子采购、处理和交换；树木改良和在林业中应用生物技术。将继续重视对乡村村社有价值的多用途树种。将在本计划成分范围内管理1991年授予的有关林业应用新生物技术的安德烈·梅耶进修金。将与在国际植物遗传资源委员会开展的任何森林遗传资源方面的活动密切合作。

595 计划成分对法定机构和咨询机构的支持的活动将包括以下三个会议（比以前的两年度多了一个会议）：粮农组织森林遗传资源专家小组第八届会议；国际杨树委员会第十九届会议和其执行委员会第三十五届会议。

596 对热带林业行动计划的支持将包括对热带林业行动计划实施的支持，特别是与植树造林、林牧改良和森林遗传资源有关的活动。

一 分项计划 2.3.1.3: 自然保护和野生动物

计划成分	1990-91年		计划变动	1992-93年		占分项计划的百分比
	预	算		预	算	
01 集水区管理	156		185	341		38 %
02 保护技术的转让	243		(243)	0		0 %
03 野生动物和自然保护区的管理	169		92	261		29 %
04 野生动物对粮食安全的贡献	180		(180)	0		0 %
05 干旱地区的林业和沙漠化	104		(4)	100		11 %
06 对法定机构和咨询机构的支持	0		109	109		12 %
07 对热带林业行动计划的支持	0		96	96		11 %
按1990-91年费用计算的总额	852		55	907		100 %
费用增加					113	
1992-93年预算，包括费用增加					1 020	

597 本分项计划的活动涉及到与环境有关的三个主要林业问题：集水区的管理和高地自然保护；野生动物和自然保护区管理；干旱区林业。

598 计划成分集水区管理将吸收前计划成分转让保护技术，并为拉丁美洲、讲英语的加勒比海国家和亚太区域的三个区域网络提供支持。其它的活动包括完成各种文本的《粮农组织集水区管理实地手册》并出版《计算机辅助集水区规划指导方针》。

599 计划成分野生动物和自然保护区的管理也将包括计划成分野生动物对粮食安全的贡献，并将继续发行三份区域性简报（非洲、亚洲、拉丁美洲及加勒比海区域）并支持粮农组织/联合国环境规划署的两个区域项目（非洲、拉丁美洲及加勒比海区域）和一个区域网络（拉丁美洲及加勒比海区域）。将继续保持与自然保护方面的国际机构以及与品种和生态系统保护方面的国际会议的秘书处保持合作。将出版发行关于人民参与野生动物和自然保护区规划及管理的指导方针以及关于为乡村发展而对野生动物进行管理的指导方针。将以阿拉伯文出版自然保护指导手册17：《国家公园规划》并以西班牙文出版自然保护指导手册22：《人工养殖鳄鱼管理》。将继续进行野生动物产品经济问题方面的工作以及野生动物对乡村人民改善营养和创收的贡献方面的工作。将加强收集有关野生动物和野生动物产品方面的统计数据。

600 计划成分干旱地区的林业和沙漠化将为萨赫勒地带国家间抗旱常设委员会国家的有关合作网络提供支持，并将争取在东非政府间抗旱与发展管理局和南部非洲发展协调会议国家之间以及拉丁美洲及加勒比海区域建立起同样的网络。联络简报（如已为萨赫勒地带国家间抗旱常设委员会出版的那一种简报）将得到支持。其它的活动将包括编写沙丘固定、防风林和旱地人工造林方面的培训教材；出版有关乔木和灌木在防治土壤侵蚀和沙漠化中的作用的出版物以及关于非洲相思树在旱地发展中的作用的出版物。将编写一本关于干旱地区森林管理的自然保护指南。

601 计划成分对法定和咨询机构的支持将为1992年在德国奥伯斯特多夫举行的欧洲林业委员会山区集水区管理工作组第十八届会议和1992年在卢旺达召开的非洲林业和野生动物委员会野生动物管理及国家公园工作组第十届会议提供服务。对热带林业行动计划的支持的重点领域将包括水土保持中的林业、薪材与能源，以及热带森林生态系统的保护。

— 分项计划 2.3.1.4: 森林食物、饲料和薪材系统

计划成分	1990-91年		1992-93年		占分项计划的百分比
	预算	变动	预算	变动	
01 土地利用规划和农林兼作	224	(8)	216		26 %
02 地域信息系统	207	(35)	172		21 %
04 山区多样化经济制度	92	(20)	72		9 %
05 用于支持干旱地区农业生产的树木	122	121	243		29 %
06 薪材资源开发	191	(191)	0		0 %
07 对热带林业行动计划的支持	0	130	130		16 %
按1990-91年费用计算的总额	836	(3)	833		100 %
费用增加			96		
1992-93年预算, 包括费用增加			929		

602 本分项计划的工作将通过与其它直接同持续发展有关的分项计划, 如农业部的 2.1.1.1、2.1.1.6 和 2.1.3.1 的密切合作来开展。

603 计划成分轮垦和农林兼作方面的活动将促进郊区、山区和半干旱地区包括林木内容在内的持续性耕作方法。亚洲和拉丁美洲及加勒比海区域网络将得到支持。将出版有关改进轮垦中的林木休闲的指导方针。将完成农林兼作中的成功经验的汇编材料。将通过部际工作组在研究用于土地评价和土地利用规划的快速评估方法方面, 与其它技术单位保持密切的合作。

604 计划成分地域信息系统是森林资源司对中央地域信息系统的进一步发展和对用于区域和全球分析的综合数据库的贡献, 也是对成员国在国家土地利用规划中应用地域信息系统的支持。

605 计划成分山区多样化经济系统的重点将是编写有关村社参与集水区管理的成功典型的文件和实地项目的网络化工作。将编写有关监测和评价高地自然保护项目的指导方针。

606 计划成分用于支持干旱地区农业生产的树木方面的活动将包括: 出版有关林地放牧管理和林地用火管理的实用指导方针; 并同新闻司合作编制有关多用途树木的种植、林草管理对干旱地区砂丘侵蚀的防治的声像材料。将继续综合并发表有关非洲和拉丁美洲干旱地区乔木及灌木的非木材用途的信息。

607 薪材资源开发方面的工作已归入了其它的计划成分。将继续开展 1988-89 两年度所开始的地方村社为生产薪材而对植被进行管理的活动, 这些活动包括: 在国家一级组织培训; 制作用于培训和推广的声像材料; 出版一本关于作为一种生物能源来源的使君子的指导手册。

608 对热带林业行动计划的支持将提供技术服务, 特别是在土地利用中的林业、薪材与能源以及干旱地区林业的重点领域方面提供技术服务。

— 分项计划2.3.1.5: 热带林业行动计划

计划成分	1990-91年 预 算	计 划 变 动	1992-93年 预 算	占分项计划 的百分比
01 热带林业行动计划执行工作的协调	916	0	916	71 %
02 有关热带林业行动计划的信息	334	43	377	29 %
按1990-91年费用计算的总额	1 250	43	1 293	100 %
费用增加			185	
1992-93年预算, 包括费用增加			1 478	

609 热带林业行动计划协调机构负责本分项计划的全面协调和联络活动。这些活动包括：与迄今要求参与热带林业行动计划的86个国家进行联系和联络；对国家部门的工作和项目建议的启动、支持和回顾作出安排；与国际社会保持有效的联系；制定、更新和监督有关热带林业行动计划的指导方针的应用及在这些指导方针的实施方面开展的培训活动；为监测热带林业行动计划活动和进展情况保持一个综合数据库；编写并向热带林业行动计划的参与者、非政府组织和公众散发有关的信息材料。

610 本分项计划还承担翻译和出版热带林业行动计划文件及出版物（即热带林业行动计划最新情况、指导方针、小册子和报告）的费用。

— 分项计划2.3.1.7: 区域办事处

611 非洲：非洲区域办事处的关键活动将是建立有关非洲森林树木遗传改良和乡村发展器材的合作网络。非洲区域办事处将确保对该区域实施热带林业行动计划给予支持，对于萨赫勒地带国家间抗旱常设委员会和东非政府间抗旱与发展管理局所管辖的分区域尤其如此。将发行《大自然与动物》简报，并将组织有关小型野生动物育种的培训班。

612 亚洲及太平洋：亚太区域办事处将在1990-91两年度中区域间项目《1990年热带森林资源评估》项下关于搜集森林资源资料的工作的基础上，继续向标准化电脑格式输入数据，进行国家间比较并更新对该区域森林资源状况的评估。热带林业行动计划和总计划现正在该区域17个国家里进行。将向各有关国家政府提供进一步的援助，以完成国家林业行动计划的制定工作。将继续提供对集水区管理计划的支持。1992-93两年度的新的重点将是有关于生物多样性的研究、自然保护区的管理和林业生物技术。将发行区域性自然保护季刊《虎报》及简讯《乡村能源》，以推进乡村替代的能源方面的工作。

613 欧洲：欧洲区域办事处将完成1990年的森林资源评估工作（温带地区）并发表其结

果，还将与林业部合作把上述评估纳入全球评估之内。将根据粮农组织/欧洲经济委员会林业经济和统计工作组的建议，开展上述评估的后续工作。将在森林保护领域（包括防止森林火灾和空气污染对森林造成破坏），继续进行监测和其它活动。将继续调查实际应用卫星遥感技术评价森林受破坏的情况。

614 拉丁美洲及加勒比海：拉丁美洲及加勒比海区域办事处将协助执行热带林业行动计划，所包括的重点领域有：林业与土地利用、保护热带森林生态系统和林业机构。区域办事处将参加正在制定行动计划的那些分区域（如中美洲和加勒比海地区）目前所进行的活动。区域办事处支持的林业部门的技术合作网络（农林结合、集水区管理、国家公园和野生动物，以及树木能源）将在热带林业行动计划中起到重要作用。

615 近东：将协助各成员国在热带林业行动计划范围内制定和执行区域林业行动计划。将通过提供培训教材进一步传播防治沙漠化的林业技术。将进行有关非木林产品，包括野生动物的研究。将监测森林资源并编写关于该区域对林产品需求的前景研究报告。将促进利用省柴炉和制炭技术。将编写关于村社管理森林资源的指导方针，重点是人民的参与。

● 实地活动

616 林业实地活动中约50%与项目2.3.1有关。将来的活动包括：继续支持1990年全球森林资源评估项目及其后续活动；支持亚太、非洲和拉丁美洲及加勒比海区域的一些红树林开发项目和较一般的森林管理项目。

617 实地计划继续支持种子开发和国家林木育种计划，继续支持为个人和工业或村社用材营造人工林。实地计划还将包括与森林防火和病虫害防治及管理有关的森林保护计划。

618 集水区管理、野生动物和国家公园（自然保护区管理）以及干旱地区的林业方面的主要项目也正在各个区域实施。预计将来自然保护和野生动物项目相对来说将更加重要。

619 实地计划也包括薪材和木材能源开发、农林结合以及森林、树木和居民行动计划项目的活动。涉及到多学科的林业问题（草原管理、牲畜和农林牧业）正在得到处理。

620 21个热带林业行动计划项目是由粮农组织直接牵头执行，预计林业部将通过咨询投入参与另外64个项目。在1992-93两年度期间，预计将开始执行一些增强国家能力的项目，这需要对项目准备以及筹集投资的工作给予支持。

按区域、经费来源和单位列出的1992-93年的概算 (所有经费来源, 单位: 千美元)					
区域	经费来源	单位			
全球	6 930	正常计划	8 168	投资中心	236
非洲	45 249	信托基金	58 877	林业部	125 470
亚洲和太平洋	46 901	联合国开发计划署	59 176	区域办公室	1 238
近东	14 343	世界粮食计划署	723		
欧洲	1 326				
拉丁美洲	12 195				
计 划 2.3.1	126 944		126 944		126 944

计划 2.3.2, 森林产品

● 按分项计划列出的概算简表

分项计划	1990-91年 计划 费用		1992-93年 工作 预算外			
	预 算	变 动	预 算	年 经 费		
2.3.2.1 森林工业的发展	2 017	(1 041)	143	1 119	8.3	13 802
2.3.2.2 林产品的贸易和销售	547	287	139	973	9.4	2 144
2.3.2.3 林木采收和运输	625	(625)	0	0	0.0	1 139
2.3.2.4 非木林产品和木质能源	0	949	135	1 084	7.8	0
2.3.2.7 区域办事处	427	23	77	527	5.3	0
2.3.2.8 实地计划支持	629	0	107	736	7.8	600
计 划 2.3.2	4 245	(407)	601	4 439	38.6	17 685

621 本计划过去包括三个分项计划: 2.3.2.1, 森林工业的发展; 2.3.2.2, 贸易和销售; 2.3.2.3, 林木采收和运输。建议用一个新的分项计划2.3.2.4 (名称为非木材林产品和木质能源) 代替2.3.2.3, 并扩大分项计划2.3.2.2的名称为林产品的和销售。

● 1992—93年拟议的活动

一 分项计划2.3.2.1: 发展森林工业

计划成分	1990—91年 预 算	计 划 变 动	1992—93年 预 算	占分项计划的 百分比
01 适宜的森林工业	512	(380)	132	14 %
02 与森林工业有关的 人力资源开发木质能源	253	(159)	94	10 %
03 木质能源	437	(437)	0	0 %
04 林产品的销售	218	(218)	0	0 %
05 对法定机构和咨询机构的支持	246	(85)	161	17 %
06 乡村小规模林产物工业	351	(136)	215	22 %
07 对热带林业行动计划的支持	0	203	203	21 %
08 适宜的林木采收系统	0	95	95	10 %
09 改进森林资源的利用	0	76	76	8 %
按1990—91年费用计算的总额	2 017	(1 041)	976	100 %
费用增加			143	
1992—93年预算, 包括费用增加			1 119	

622 分项计划2.3.2.1有较大的调整。有关非木产品和能源的活动已转到新的分项计划2.3.2.4: 非木材林产品和木质能源项下; 收获和运输活动从以前的分项计划2.3.2.3转到了本项计划项下; 有关销售的活动从分项计划2.3.2.1转到了2.3.2.2林产品的贸易和销售项下。有关林木收获的活动已大幅度增长。

623 计划成分适宜的森林工业将继续协助成员国确定、准备和评价投资建议。因此加工技术的监测是一项长期的活动, 其重点是环境和生物技术。鉴于加工工业在获得原材料过程中的困难, 监测新原料供应和利用的工作也得到了保证。

624 与森林工业有关的人力资源开发的活动将包括编写用于实地项目的培训手册和教材。将继续为筹备和组织有关规划方法及项目实施与评价的区域性培训班提供进一步的援助。

625 在乡村小规模林产物工业方面继续开展的活动有, 对专题研究的调查和选择基本的技术。专题研究的目的是描述现有的条件并提出恰当的技术和措施以增加有关工业的后劲。将继续在以下领域提供项目实施方面的援助: 技术、销售、财政和人力资源开发。

626 在有关发展适宜的林木采收方法的计划成分方面, 将通过具体的专题研究, 在群众参与的基础上促进采用基本的和中等的技术。环境和社会经济问题将是这些研究中的一个主要方面。林木采收信息的收集、分析和传播将通过研讨会、培训班和经过选择的培训材料来进行。

林木采收方面的培训活动及地方和分区域机构将得到支持。将努力提高公众和政界对无害环境的林木采收方法的重要性的认识。

627 计划成分改进森林资源的利用方面的活动将包括：编写一本关于小规模林木收获管理和规划的手册；研究如何改善一些非木林产品的利用；利用废材；编写指导方针以促进天然热带森林的持续采收。将对原木分级规则进行审议，以提高原木生产的质量标准。在人力资源开发方面，将继续与国际劳工组织、国际热带木材组织和国际林业研究组织联合会进行合作。

628 在计划成分对法定机构和咨询机构的支持项下，计划召开两次纸浆和纸张专家咨询委员会的会议。另外，将继续参与粮农组织/欧洲经济委员会/国际劳工组织林业技术、管理和培训联合委员会的工作并为之提供服务。将继续在粮农组织/联合国工发组织森林工业工作组的范围内与联合国工发组织合作。

629 本分项计划的活动将根据需要提供对热带林业行动计划的支持。这种支持将包括工业开发方面的评价、建议和一般性技术支持，其重点是小规模工业和工业发展的持续性。

一 分项计划2.3.2.2：森林产品的贸易和销售

计划成分	1990-91年	计划 变动	1992-93年	占分项计划 的百分比
	预 算		预 算	
01 热带木材贸易信息	247	(247)	0	0 %
02 林产品贸易和市场分析	83	277	360	43 %
03 贸易政策	207	(46)	161	19 %
04 林产品的销售	0	229	229	28 %
05 对热带林业行动计划的支持	0	77	77	9 %
06 对法定机构的支持	10	(3)	7	1 %
按1990-91年费用计算的总额	547	287	834	100 %
费用增加			139	
1992-93年预算，包括费用增加			973	

630 分项计划2.3.2.2已进行了调整，将林业部一切与贸易和销售有关的活动都归入了一个分项计划。另外，通过资金的划拨，本分项计划有了增长，以反映出贸易和销售问题在林业发展中日益重要的情况。本分项计划现在由三个计划成分组成：贸易和市场分析；贸易政策；销售。

631 计划成分林产品贸易和市场分析方面的活动包括收集和传播有关贸易的统计数据 and 有关市场状况和前景的信息。其中将包括有关非木材产品市场的信息。

632 计划成分贸易政策方面的活动包括分析对发展中国家实际参与贸易有影响的一般性

贸易政策问题和因素。分析工作将成为向成员国提供咨询和技术援助的基础。在确定协调地解决贸易政策问题的国际方法过程中，将继续与区域和国际机构合作。

633 计划成分林产品的销售方面的活动包括，研究一些成员国和不同区域的销售作法，并确定销售领域的培训需求。这个计划成分将保证更充分地认识到提高销售技术水平和扩大销售技术范围的必要性。将对实地计划提供投入以逐渐改善国家和区域的销售情况。将解决木材和非木材产品的销售问题。

634 对热带林业行动计划的支持将重视提高与出口和国内市场发展有关的人员的销售技术。

一 分项计划 2.3.2.4: 非木材林产品和木质能源

计划成分	1990-91年		1992-93年		占分项计划的百分比
	预	算	预	算	
01 木质能源和持续发展	0	144	144	15 %	
02 木质能源技术	0	172	172	18 %	
03 薪材资源和非木材产品的开发	0	94	94	10 %	
04 群众参加的方法	0	79	79	8 %	
05 非木材产品的改造和开发	0	229	229	24 %	
06 对热带林业行动计划的支持	0	206	206	22 %	
07 对法定机构的支持	0	25	25	3 %	
按1990-91年费用计算的总额	0	949	949	100 %	
费用增加			135		
1992-93年预算, 包括费用增加			1 084		

635 计划成分木质能源和持续发展的目标是促进根据现有的薪材资源合理地使用木质能源。主要的活动是制定具体的国家计划并对其实施给予支持。将继续保持与其它机构的联系。

636 计划成分木质能源技术林的重点将是确定和评价木质能源技术和提高决策者的认识。其它的活动包括收集和传播信息、编写专题研究报告和文件。

637 计划成分薪材资源和非木材林产品的开发的目的是向发展中国家提供规划援助。将重视向乡村小规模工业和单独的村社提供原材料和薪材。有关的实地计划将得到支持并将保持与其它组织之间的联系。

638 项目成分群众参加的方法将促使人民群众积极地参与，以满足他们对能源的需求并使他们对于持续生产和供应以及有效利用等问题有所认识。将研究群众参与薪材发展计划活动的方法并确立有关的机制。

639 计划成分非木材林产品的改造和开发将设法在以下几方面向成员国政府提供技术咨询服 务：机会的确定、可行性分析、加工和包装技术评价和非木材林产品市场销售网络。一些植物和动物产品将得到考虑，而且将保持供有关机构利用的数据库。准备召开一次有关非木材产品的经济问题和资源持续性的专家磋商会。

640 对法定机构的支持将包括对专家咨询机构和法定机构提供秘书处支持并对机构间磋商和咨询活动提供支持。对热带林业行动计划的支持将涉及到所有的非木材产品。将制定指导方针，以保证热带林业行动计划项目考虑到非木材产品和木质能源计划。

一 分项计划 2.3.2.7：区域办事处

641 非洲：非洲区域办事处将继续协助制定关于家庭林产品加工业的国家政策，以促进乡村就业。将寻求改进萨赫勒地带国家林产品贸易数据的收集系统，同时促进森林投资和机构方面的区域合作。还将注意采取鼓励措施和组织统计服务的问题。

642 亚洲及太平洋：亚太区域办事处的新重点将是利用非木材林产品。将制定这一领域的具体项目以增加乡村就业的机会并提高收入和出口收入水平。还将研究这些产品的供应、采集、运输、贮存、加工和销售问题。将保持与国际热带木材组织的合作。

643 欧洲：欧洲区域办事处将继续发表对林产品国际市场和贸易的目前状况及短期前景的分析材料，并以对具体问题的专题研究作为补充。将为计划于1996年出版的欧洲长期木材趋势前景研究丛书的第五本进行准备工作。将通过讨论会和其它的活动在森林工业和森林产品销售及贸易方面向经济处于过渡之中的中欧和东欧国家提供援助。

644 拉丁美洲及加勒比海：拉丁美洲及加勒比海区域办事处将继续促进制定与利用非木材产品有关的国家计划和项目，并促进发展小型森林工业。

● 实地活动

645 预计本计划将通过技术援助、信息、投资项目评估、培训和适用技术的评估，继续支持大约20个木材工业实地项目。林业实地计划的10%左右是与计划2.3.2相联系的。

646 将根据最近会同芬兰国际发展合作部制定的林木采收培训行动计划在林木采收方面提供实地支持。重点领域将是促进旨在吸收乡村人民参与的无害环境的采收技术。约有18个项目将得到支持以加强森林持续利用的工作。

647 在非木材林产品方面，将促进一些新项目的开展，重点在于项目选定/可行性分析、加工/包装技术评估以及销售和分配网络。

648 有关木质能源技术、资源开发和持续利用木质能源的实地项目将包括许多培训和示范活动。将帮助区域性项目举办销售、贸易和贸易统计方面的培训。将为大约15个实地项目进行市场回顾并定期分析贸易政策问题，以助于对投资进行有效的规划。

按区域、经费来源和单位列出的1992-93年的概算 (所有经费来源, 单位: 千美元)				
区 域	经 费 来 源		单 位	
全 球	3 912	正常计划	4 439	林业部 21 597
非 洲	1 792	信托基金	9 819	区域办公室 527
亚洲和太平洋	10 793	联合国开发计划署	7 770	
近 东	96	世界粮食计划署	96	
欧 洲	282			
拉丁美洲	5 249			
计 划 2.3.2	22 124		22 124	22 124

计划 2.3.3: 森林投资和机构

● 按分项计划列出的概算简表

分 项 计 划	1990-91年 计 划 费 用			1992-93年 工 作 预 算		预 算 外 经 费
	预 算	变 动	增 加	预 算	年	
2.3.3.1 培训和机构	1 120	102	181	1 403	10.9	23 867
2.3.3.2 投资规划和统计	1 979	408	389	2 776	23.6	62
2.3.3.3 林业政策和信息	2 222	119	345	2 686	8.0	1 732
2.3.3.4 村社林业发展	1 243	(189)	119	1 173	5.5	15 670
2.3.3.7 区域办事处	1 229	(299)	140	1 070	9.5	0
2.3.3.8 实地计划支持	736	42	134	912	9.7	1 452
计 划 2.3.3	8 529	183	1 308	10 020	67.2	42 783

● 1992—93年拟议的活动

— 分项计划2.3.3.1: 培训和机构

计划成分	1990—91年	计划变动	1992—93年	占分项计划的百分比
	预算		预算	
01 促进林业教育发展	216	(68)	148	12 %
02 加强林业机构	186	58	244	20 %
03 林业推广和公共教育	207	27	234	19 %
04 加强发展中国家的林业科研能力	172	13	185	15 %
05 改进林业政策和法规	226	(226)	0	0 %
06 对法定机构和咨询机构的支持	113	16	129	11 %
07 对热带林业行动计划的支持	0	282	282	23 %
按1990—91年费用计算的总额	1 120	102	1 222	100 %
费用增加			181	
1992—93年预算, 包括费用增加			1 403	

649 计划成分促进林业教育发展方面的活动将包括: (i) 建立一个大学一级林业课程计算机化数据库, 以此作为向成员国提供有关林业高等教育的咨询的手段; (ii) 在国家一级和分区类似级别林业部门的人力评估研究; (iii) 以若干种文字翻译加强林业教育和培训能力的出版物。

650 计划成分加强林业机构方面的活动将确定并促进为林业的持续利用作出更好的机构安排。这一计划成分尤其将以公共机构、私人部门、地方组织和乡村人民各自在管理和利用森林及树木资源方面不断发展的作用为重点。将适当强调群众参与的方式, 以加强林业政策所涉及的各方之间以及受益者之间的合作。将进行专题研究以编写有关加强林业机构和群众参与方式的最有希望的战略。

651 计划成分林业推广和公共教育将包括1990—91两年度留下来的两项活动: 为法语国家举办林业推广研讨会及制定指导方针, 以提高公共和政界对森林及林业在社会经济发展和环境保护方面的重要性的认识。其它的活动将包括出版最后定稿的教科书《林业人类工程学入门》并以法文和西班牙文发行以下出版物: 《林业推广组织》和《林业推广方法》。

652 计划成分加强发展中国家的林业科研能力将反映出与国际林业研究组织联合会和国际农业研究磋商小组合作于1990年召开的林业研究专家会议的建议。本计划成分的活动将包括: (i) 编写有关林业科研计划预算编制和筹资的指导方针, 这是1990—91两年度出版的《林业及

林产品研究规划和管理手册》的姊妹篇,本两年度将把《手册》翻译成法文和西班牙文;(ii)建立一个有关发展中国家林业科研能力和计划的计算机化数据库,将粮农组织出版物《世界林业和林产品研究机构简编》中的信息加以扩充和更新;(iii)制定旨在加强发展中国家林业研究能力的国家项目。

653 计划成分05改进林业政策和法规的经费和活动已转入分项计划2.3.3.3的计划成分01林业政策分析。

654 对法定机构和咨询机构的支持将包括为林业教育咨询委员会的两次会议提供服务。这两次会议中,一次主要是讨论教育培训事宜,另外一次会议(在上述委员会或其专门处理林业研究问题的派生机构的主办下)主要是讨论科研事宜的会议。

655 本分项计划的人员时间的很大一部分将用于支持热带林业行动计划的林业教育、培训、研究、推广和其它机构方面。

— 分项计划2.3.3.2: 投资规划和统计

656 在分析研究方面,将开始为有关2000年以后的林业的重大世界前景研究作准备,这项研究将以1990年世界森林资源评估的结果和对经济发展与生产、贸易及林产品销售之间的关系分析为基础。这次评估将通过与世界各区域专家的密切磋商和在私人部门的积极配合之下进行。其结果将是对提高本组织部门政策和规划咨询的能力的有益贡献。

657 计划成分国际林业部门统计具有连续性。它将为热带林业行动计划提供重要的信息支持。主要的活动将包括使林业统计数列标准化,以满足世界农业信息中心的要求。将装备更多的计算机设备和处理系统。将扩大有关机读数据交流的创始工作。将通过信息交流网络继续为各国林业统计机构提供支持。将为拉丁美洲区域再举办一次林业统计培训研讨会。

658 计划成分林业发展规划对热带林业行动计划特别有关。将继续开展分析林业发展的影响和林业与其它部门之间的联系,以及改进林业规划方面的工作。本计划成分还包括编写参考资料和培训教材并举办有关制定和评价国家林业行动计划范围内林业或与林业有关的项目的研讨会。将要出版的出版物有:《关于评估林业项目影响的指导方针》和《对林业项目作经济分析的方法的修订》。本计划成分有了增长。

659 计划成分对法定和咨询机构的支持方面的活动包括为会议编写政策文件和对本组织的研究报告及出版物,包括《粮食及农业状况》和《商品回顾与展望》,作出贡献。

660 对热带林业行动计划的支持将包括信息支持、林业规划和回顾、编制林业行动计划以及分析各部门之间的关系。

计划成分	1990-91年		计划变动	1992-93年		占分项计划的百分比
	预	算		预	算	
01 分析研究	602		33	635		27 %
02 国际林业部门统计	1 042		(6)	1 036		43 %
03 林业发展规划	287		47	334		14 %
05 对法定机构和咨询机构的支持	48		0	48		2 %
06 对热带林业行动计划的支持	0		334	334		14 %
按1990-91年费用计算的总额	1 979		408	2 387		100 %
费用增加				389		
1992-93年预算, 包括费用增加				2 776		

一 分项计划2.3.3.3: 林业政策和信息

661 计划成分林业政策分析的重点, 将是更好地了解政策对于向林业部门提出的不断发展的要求的反应, 以及保证林业对发展作出持续贡献的措施。作为一系列区域分析研究的一部分, 本计划成分将在已经完成的欧洲和中东区域分析的基础上, 特别重视亚太区域的关键性政策问题和森林政策反应。将继续进行有关部门之间联系的工作, 继续进行一系列有关林业、贸易、能源、工业和农业之间关系的更详细的区域专题研究。将出版一些关于林业项目的机构和社会问题评估、亚太区域森林政策以及部门联系在改善森林政策方面的作用的出版物。

662 计划成分信息资料和服务方面的活动主要集中于《育林杂志》, 这是一本粮农组织出版发行的关于林业和林业工业的国际性季刊。1992-93两年度发行的各期将解决在乡村发展的大背景下林业和林业工业所遇到的主要问题。

663 在计划成分对法定机构和咨询机构的支持下面, 将通过把区域林业委员会的会议次数从每两年一次改为每三年一次的办法省下一些经费来重新分配。

664 对热带林业行动计划的支持将包括技术支持、政策分析和部门回顾以及制定国家行动计划中的具体行动方案。

计划成分	1990-91年		计划变动	1992-93年		占分项计划的百分比
	预	算		预	算	
01 林业政策分析	242		133	375		16 %
02 信息资料和服务	1 080		58	1 138		49 %
03 对法定机构和咨询机构的支持	900		(185)	715		31 %
04 对热带林业行动计划的支持	0		113	113		5 %
按1990-91年费用计算的总额	2 222		119	2 341		100 %
费用增加				345		
1992-93年预算, 包括费用增加				2 686		

— 分项计划2.3.3.4: 村社林业发展

665 计划成分促进和协调群众参与的林业活动方面的活动,将继续确定群众参与林业活动中的新问题并对情况进行监测。将为正在实施中的从瑞典、荷兰、瑞士、意大利和法国得到多方捐助支持的《森林、树木和居民》计划提供支持。目标是要通过对树木和森林资源的自助管理来提高乡村男女的持续性谋生手段。把当地的意见和需要纳入规划的工作和使已得到实践检验的方法适合于区域和国家的具体条件的工作将得到重视。

666 由于本主要计划内部资金的重新调配, 分项计划2.3.3.4中以前的计划成分02、04和05的一些活动和相应经费转入了分项计划2.3.1.4和2.3.2.3。

667 计划成分分散制定林业计划的目的是使乡村人民在地方、省和国家等不同层次更多地参与决策。这将包括研究地方一级的谈判程序和谈判技术以及使这些程序和技术得以加强,以使更多的人参与地方决策的方法。重点工作还包括地方交流的手段及其在村社林业中的应用。将开展有关村社管理林区 and 树木资源的专题研究,并计划于1992年举行一次这方面的专家磋商会。最后,还将重视如何将人口问题纳入群众参与的土地和森林利用规划。准备出版有关林业资源的共同管理、分散规划的谈判手段以及社会科学在村社林业中的作用的书籍。

668 新的计划成分林业发展中的公平问题是要提高对林业中的公平问题的认识。在开始阶段,重点将是林业活动中的易受害者,其中包括妇女。将进行专题研究,研究乡村各阶层对树木和森林的依赖程度以及如何使林业设计能够改善他们的福利。这些专题研究还将用来作为林业部门有关性别的分析的基础。还将根据这些研究发行一些出版物。另外还在计划改变项目报告格式,以便收集有关人民(不仅仅是妇女)参与粮农组织林业计划的更多数据。

669 对热带林业行动计划的支持将把大量的人员时间用于技术支持和森林政策分析上。

计划成分	1990—91年 预 算	计 划 变 动	1992—93年 预 算	占分项计划 的百分比
01 促进和协调群众性的 林业活动	457	(114)	343	33 %
02 林业与粮食安全	207	(207)	0	0 %
04 木质能源计划的发展、 协调和联络	129	(129)	0	0 %
05 薪材项目群众性方法	154	(154)	0	0 %
06 放权制定林业计划	296	68	364	35 %
07 对热带林业行动计划的支持	0	102	102	10 %
08 林业发展中的公平问题	0	245	245	23 %
按1990—91年费用计算的总额	1 243	(189)	1 054	100 %
费用增加			119	
1992—93年预算, 包括费用增加			1 173	

一 分项计划2.3.3.7: 区域办事处

670 **非洲**: 非洲区域办事处将向该区域的国家提供援助, 以制定和执行促进村社发展的林业项目, 包括薪材生产和为作物及牲畜提供棚舍。将为非洲林业委员会及其野生动物管理和国家公园工作组等法定机构提供服务。将通过研讨会和考察来促进林业机构安排(包括林业研究)方面的经验交流。

671 **亚洲及太平洋**: 在1990—91两年度, 亚太区域办事处发起建立了两个重要网络: 亚洲林业教育网络和林业研究负责人非正式网络。在1992—93两年度里将支持这两个网络。将通过设在由亚太区域办事处内的林业研究支持计划给林业研究以特别的重视。

672 **欧洲**: 将在粮农组织/欧洲经济委员会/国际劳工组织林业技术、管理和培训联合委员会以及粮农组织/欧洲经济委员会林业经济和统计联合工作组的主持下, 通过组织研讨会、专家小组的工作以及有关一些题目的研究报告的撰写来提供技术服务并开展统计工作。对于处于过渡阶段的中欧和东欧国家的援助将主要通过举办讲习班得到特别的重视; 要开展的活动将包括在防止林地放射性污染的措施方面的合作。

673 **拉丁美洲及加勒比海地区**: 拉丁美洲及加勒比海区域办事处将制定特别针对干旱、半干旱和湿热带生态系统的指导方针和试点项目。关于后者将特别重视亚马逊河流域林区。将设法建立一个区域林业信息系统, 以支持区域、国家和地方一级的林业政策、规划和管理。

674 **近东**: 将继续与近东的区域和分区域机构, 如阿拉伯干旱地区和旱地研究中心以及阿拉伯联盟绿带项目, 进行合作。还将努力与地中海森林项下的现有发展中国家间技术合作网络进行合作。

● 实地活动

675 计划2.3.3森林投资和机构涉及到大约40%的林业实地活动。其中有很大一部分是支持热带林业行动计划的, 特别是在政策、机构和培训等方面。通过“森林、树木和居民计划”开展的村社林业开发活动也非常重要。另外, 本计划还涉及到整个实地活动中的群众参与方法问题。

按区域、经费来源和单位列出的1992-93年的概算 (所有经费来源, 单位: 千美元)					
区 域	经 费 来 源		单 位		
全 球	8 084	正常计划	10 020	林业部	51 733
非 洲	10 486	信托基金	36 898	区域办公室	1 070
亚洲和太平洋	18 363	联合国开发计划署	5 644		
近 东	2 321	世界粮食计划署	241		
欧 洲	429				
拉丁美洲	13 120				
计 划 2.3.3	52 803		52 803		52 803

计划2.3.9: 计划管理

● 按分项计划列出的概算简表

分 项 计 划	1990-91年 计 划 费 用			1992-93年 工 作 预 算		预 算 外 年 经 费
	预 算	变 动	增 加	预 算	年 经 费	
2.3.9.1 部的指导	999	22	173	1 194	11.0	0
2.3.9.2 司的指导	3 971	(93)	768	4 646	59.4	0
2.3.9.7 区域办事处	796	(49)	103	850	7.4	0
计 划 2.3.9	5 766	(120)	1 044	6 690	77.8	0

● 1992-93年拟议的活动

676 本计划有三个分项计划, 涉及到林业部助理总干事直属办事处、总部各司长办公室、林业部管理支持单位和区域代表办事处与主要计划2.3林业有关的那些部门。总的经费削减了。

按区域、经费来源和单位列出的1992-93年的概算 (所有经费来源, 单位: 千美元)					
区 域	经 费 来 源		单 位		
全 球	5 840	正常计划	6 690	林业部	5 840
非 洲	262			区域办公室	850
亚洲和太平洋	141				
近 东	98				
欧 洲	171				
拉丁美洲	178				
计 划 2.3.9	6 690		6 690		6 690

第三章 支持发展计划

按计划列出的概算简表

(所有经费, 单位: 千美元)

主要计划/计划	正常计划						1992-93年 预算外 经费	1992-93年 经费总额
	1990-91年 预算	计划 变动基	1990-91年 费用	增加	1992-93年 预算	1992-93年 经费		
3.1 实地计划 联络发展	6 783	(9)	6 774	1 068	7 842	10 866	18 708	
主要计划 3.1	6 783	(9)	6 774	1 068	7 842	10 866	18 708	
3.2 投资								
3.2.1 粮农组织/世界银行 合作计划	6 216	(263)	5 953	873	6 826	17 750	24 576	
3.2.2 投资支持计划	15 104	(372)	14 732	2 153	16 885	0	16 885	
3.2.9 计划管理	2 320	(100)	2 220	363	2 583	0	2 583	
主要计划 3.2	23 640	(735)	22 905	3 389	26 294	17 750	44 044	
3.4 粮农组织驻国家代表	55 174	2 700	57 874	8 255	66 129	3 000	69 129	
主要计划 3.4	55 174	2 700	57 874	8 255	66 129	3 000	69 129	
3.9 计划管理	950	198	1 148	185	1 333	901	2 234	
主要计划 3.9	950	198	1 148	185	1 333	901	2 234	
第三章	86 547	2 154	88 701	12 897	101 598	32 517	134 115	

677 本章过一向去包括主要计划3.3, 题为特别计划。这一计划由免于饥饿运动/开发行动(原计划3.3.1)和安德烈·梅耶进修金(原计划3.3.2)组成。正如第一、二章的叙述部分所述, 这些活动现在分别转到第一章的一个新分项计划1.4.1.2非政府组织和分项计划2.1.4.1中的一个新计划成分—研究发展, 以反映经改进的组织安排和连贯地介绍密切相关的活动。

主要计划3.1：实地计划联络和发展

计划	1990-91年 预算	计划 变动	费用 增加	1992-93年 工作 预算	工作 预算	预算外 经费
3.1.0 实地计划 联络发展	6 783	(9)	1 068	7 842	62.0	10 866
主要计划3.1	6 783	(9)	1 068	7 842	62.0	10 866

● 计划的范围

678 “实地”一级的行动是粮农组织发展工作的最具体的表现。本组织主要利用预算外资金，应成员国为实现国家农业和乡村发展目标而得到咨询和支持的要求，进行各种活动。主要计划3.1是为了促进和协调粮农组织的实地行动，同时考虑到成员国的政策和工作重点以及粮农组织领导机构决定的全球战略。主要工作包括规划、监测和确保实地活动反馈。

679 1990年实地计划交付总额达4.2亿美元(大约比1989年高17%)。按当前的价值计算，这是一个绝对价值记录。但是按实际价值计算，在过去两个两年度中粮农组织的实地活动量变化不大。按照捐赠国和授援国在各多边场合所阐述的技术援助新观念，粮农组织迅速形成了它计划、实施和评价项目的方法。

680 在七十年代和八十年代的一部分时间，这些多边机构主要重视如何协调联合国系统的技术援助；现在它们越来越关心国际发展合作的效率，尤其是注意项目是否有后劲以及项目是否符合国家的发展政策和优先重点。在这方面，多边机构现在一致认为必须尽可能地采用一个考虑到各国的政策和优先重点的范围更广的纲领，以便能够更全面地进行规划，使各项工作能进一步的相互补充和技术援助与投资更密切地协调。从“项目”方法逐渐转向“计划”方法要求进一步协调粮农组织在国家一级的实地活动，使这些活动与正常计划的战略和优先重点更加一致。

681 作为联合国系统从事农业和乡村发展的一个专门机构，粮农组织从未忘记必须把实地工作与其范围更广的政策和技术工作联系起来。在这方面应当指出，三分之二以上的信托基金资金被用来支持粮农组织的特别行动计划；而特别行动计划符合正常计划明确的优先重点。

682 考虑到上述的联合国系统业务活动今后可能的方向，预计像粮农组织这样的技术机构的作用将发生显著的变化；它们将更加着重于规划、政策咨询和分析，较少地直接参与项目实施工作；实施项目的责任将日益由授援国自己来承担，这可能导致本组织直接实施的实地活

动量、至少是联合国开发计划署资助的实地活动量逐步减少，尽管粮农组织作为一个合作机构的作用今后可能有所扩大。

683 这一主要计划的持续性职能包括监测多边援助的发展情况，确保实地活动对诸如环境与持续发展、妇女在发展中的作用以及群众的参加等具有全球意义的问题作出反应。这一计划还是本组织对区域发展战略计划的支持的协调中心。分析和政策工作包括制定工作程序和方针以适应新的情况。该计划还主要负责就粮农组织实地活动有关的问题与捐赠国、授援国、多边机构和联合国机构的联系并参加有关的机构间活动。

684 该计划包括整个实地工作程序：发展需要的鉴定、规划考察、与技术单位密切合作和与潜在的资助单位磋商制定和评估具体的项目或计划、最后决定资助安排。工作程序的最后部分是指定执行单位、在项目实施过程中监测实地工作和在项目完成后进行后续工作，介绍项目中的经验教训。

685 本主要计划还负责管理技术合作计划、粮农组织驻国家代表处、准专业官员方案以及协调联合国自愿人员为粮农组织项目提供的服务。它负责与世界粮食计划署的协调和联络，并在开发部助理总干事的直接领导下，成为发展中国家间技术合作和经济合作的协调中心。另外，该计划还主要负责实地安全事项。

● 1992—93年拟议的活动

686 1990—91年的工作计划和预算考虑“在支持费用允许的范围内有选择地和逐步地”进行一些活动。它们包括编写与实地计划有关的小册子和手册；为捐赠国安排更系统的情况介绍；通过发布指导方针、统一项目文件格式和建立专门的工作组来改变项目制定和评估工作；为便于规划工作促进国家资料收集工作和编写国别文件。

687 在不同程度上有效地开展了这些工作。由于其中一部分是长期性工作以及在1990—91年度资金不足，将争取在1992—93年完成这些工作，同时巩固过去的工作成果。在这个两年度中还要分析今后的趋势和详细拟议调整战略和方法，但是这需要视实地计划的全面变化情况，尤其是用开发计划署资金资助的那部分实地计划的情况而定。

688 该计划将尤其着重于：进一步促进粮农组织的实地活动和资金筹措工作；促进国家侧重点；审议和制定政策和工作程序；协调和联络；介绍粮农组织的业务活动和从实地计划和项目及时获得反馈信息。在粮农组织领导机构的指导下将积极地进一步把实地计划与正常计划的优先重点统一起来。在规划阶段将着重使用计划方法而不是项目方法，尽管要留有必要的灵活余地以随时满足各国具体的需要。

689 从选定项目设想到完成项目活动的整个项目周期将继续进行系统的监测，更加注意

项目的后劲和项目是否符合发展中国家不同的需要。目前正在建立之中的实地计划管理系统将成为这些监测工作的重要工具。

690 继续改进项目的设计和制定程序。统一不同资助来源的项目申请格式尤其将便利项目的制定工作。项目的制定方针(目前正在编写之中)将提高项目的设计质量。将把所有资助来源的后备项目集中起来,不断研究项目文件的内容,以便更全面、更一致和更简明地描述项目。通过经改进的评估方法对各个项目将进行详细地检查。在总部进一步处理项目设想和建议之前,粮农组织驻国家代表或其他实地人员将在所在国家对项目设想和建议进行评估。

691 继续积极地利用国家的专业力量,同时考虑到受援国承担起管理和实施项目责任的能力。将视资金情况加强对参与粮农组织实地工作的国家人员的情况介绍和培训。

692 在通过信托基金安排筹措资金中将致力于扩大与世界银行和其它多边金融机构、区域银行和开发基金的合作。这是因为考虑到它们的技术援助对农业的乡村发展的重要性。这项工作可能包括大规模地筹措资金以应付严峻的形势,例如最近在北非出现的螺旋蝇蛆。在这方面将继续与捐赠国、受援国、多边机构和联合国机构保持定期的联系。为了更好地反映实地计划发展司在为本组织的实地活动争取信托基金支持方面所起的积极作用,特别计划处改名为筹资处。

693 重点逐步从项目方法转向计划方法要求同时加强国家信息工作。在1990—91年开始的国家计划监测检查程序将在1992—93年完成;对拥有规模较大的粮农组织实地计划的所有国家将尽可能编写国别情况简介。

694 将继续通过1990年首次发行的年鉴以及其它针对实地计划具体方面的出版物(例如与捐赠国、多边机构和金融机构的合作)介绍实地活动的情况。将按照粮农组织大会的建议,为领导机构更多地参与审议粮农组织实地活动提供必要的支持。

695 将继续在项目发展的各个阶段通过有关技术司的联络官员网向世界粮食计划署提供技术支持。本项计划协调粮农组织工作人员参与粮食计划署援助项目的选定、制定和技术监测活动。

696 将继续注意发展中国家间的技术合作和经济合作以及最不发达国家的问题。重点将放在调查发展中国家的能力、通过发展中国家之间的技术合作来介绍成功的经验和推广经过检验的技术方面。将通过使本组织的工作人员更加注意的方式促进在粮农组织的实地活动中更多地使用发展中国家间技术合作的方法。

● 经费的变化

697 正常计划的经费基本上没有变化。一部分在1990—91年开始或预计进行的活动能否

完成将继续取决于是否有支持费用资金。

按区域、经费来源和单位列出的1992-93年的概算 (所有经费来源, 单位:千美元)					
区 域		经费来源		单 位	
全 球	2 244	正常计划	7 842	实地计划发展司	18 708
非 洲	7 671	信托基金	3 204		
亚洲和太平洋	4 116	联合国开发计划署	5 862		
近 东	3 181	世界粮食计划署	1 800		
欧 洲	187				
拉丁美洲	1 309				
计 划 3.1.0	18 708		18 708		18 708

主要计划 3.2: 投 资

计划	1990-91年 预 算	计划 变 动	费用 增 加	1992-93年 预 算	工作 年	预算外 经 费
3.2.1 粮农组织/世界银行 合作计划	6 216	(263)	873	6 826	56.0	17 750
3.2.2 投资支持计划	15 104	(372)	2 153	16 885	134.0	0
3.2.9 计划管理	2 320	(100)	363	2 583	22.5	0
主要计划 3.2	23 640	(735)	3 389	26 294	212.5	17 750

● 计划的范围

698 研究报告《二十世纪末的农业》强调必须把大量投资资金用于大幅度地提高发展中国家的粮食和农业产量，以跟上人口的迅速增长和获得外汇收入。但是在过去十年中，多边和双边来源对粮食和农业的外部承诺额实际上没有什么增加。

699 资金短缺不是限制投资的唯一因素。继续需要有可行的和准备良好的项目；这些项目既符合具体国家的发展优先重点，又符合多边金融机构（发展中国家农业和外来投资主要来源）的贷款标准。许多发展中国家，尤其是最贫穷的发展中国家，在制定达到金融机构要求标准的投资项目方面仍然需要援助。满足这一需要是粮农组织投资支持服务存在的理由。

700 1964年粮农组织与世界银行的合作开始了它与多边金融机构的合作计划。后来，它与区域开发银行，农发基金、主要的阿拉伯基金、分区域金融机构和国家开发银行签订了合作协议。目前粮农组织通过它的投资中心几乎与所有提供农业贷款的多边机构签订了合作协议。

701 1990年，投资中心自己进行了191次考察、通过粮农组织/世界银行合作计划进行了120次考察和通过投资支持计划进行了71次考察；另外，投资中心参加了金融机构领导的37次考察。在世界银行1990财政年度（1990年6月结束）批准的农业项目中，有21个（43%）是由投资中心准备的。

702 到1990年年底，在粮农组织投资中心的援助下立项或准备的108个发展中国家的833个项目得到了资助的批准。这些项目的总投资额达408.28亿美元。在这一总数中，与粮农组织合作的金融机构的支持贷款达208.45亿美元，其余部分由受援国自己提供。这一总数的88%是1976年大大加强了投资中心之后拨出的。

703 对投资中心服务的需求与多边和金融机构向农业发展提供资金有密切的联系。与粮

农组合作的主要金融机构重申农业是一个主要的贷款领域。补充了优惠基金或“窗口”并特别重视非洲。预计在1992—93年，发展中国家和金融机构都将大量需要投资中心的帮助。

● 1992—93年拟议的活动

704 粮农组织投资中心将继续援助发展中国家筹措和更有效地使用农业和乡村发展的投资资金。和过去一样，主要的活动是协助成员国选定和准备吸引与粮农组织合作的多边机构和其他金融机构提供外来资金的可行的、高度优先的项目。该中心还将协助成员国增强它们自己制定投资项目的的能力。与世界银行——最大的农业贷款机构——的合作继续是投资中心工作的一大部分。该中心将继续支持农发基金、各区域开发银行和联合国资本发展基金。

705 准备旨在提高粮食产量和增加农村穷人收入的投资项目将继续是工作的一个重要部分。与此同时，预计林业、环境保护和土地管理的项目比例将增加。还需要重视社会问题和改进投资项目设计的技术依据。

706 由于人们越来越了解到自然基础是脆弱的，尤其是在潮湿和干旱的热带地区，以及在项目设计中需要包括防止破坏环境的措施，项目的物质和经济后劲标准将得到应有的注意。能够保持水土，同时使农民能够参加和在近期内获得利润的经改进的土地管理方法给土壤保护投资带来了新的经济上可行的前景，从而不再需要政府的大量补贴。在设计阶段已日益认识到需要土地使用者积极参加规划和实施这些新项目。

707 近几年来，粮农组织投资中心通过参加部门和分部门工作，向政府提供了规划支持。一般来说，这项工作包括协助各国从技术和经济的角度对发展选择进行评价，以此作为与金融机构进行政策性对话的基础，最终导致投资。这类工作仍然从属于投资中心的主要工作，及项目的立项和准备。但是，由于政策问题和体制问题在项目设计中变得越来越重要，以及贷款机构更加注意并把更多的资金用于这个方面，可以预计投资中心与粮农组织其他部门以及金融机构密切合作，将为这项活动拨出大量的时间和人力。

708 和近几年一样，粮农组织将把一大部分投资支持服务用于农业占首要地位的非洲撒哈拉以南地区。考虑到吸收能力有限，项目将是小型的；投资重点是粮食作物、出口作物和加强当地的机构。

709 将继续对有由投资潜力的技术援助项目开展后续活动，以便使本组织更多的实地工作能够带来投资。在这方面，投资中心将协助粮农组织其他部门推广便于小农使用的新技术，以便以后设计投资项目时能够得到尽可能多的数据和信息。和以往一样，技术合作计划将为进行与制定投资项目有关的特别研究提供宝贵的支持。

710 投资中心将继续帮助各国增强其鉴别和准备投资项目的的能力。与投资中心工作组密

切合作的 国家项目准备小组将继续得到指导。

711 投资中心将继续研究应用计算机来分析投资项目；有几种应用方法已经在发展中国家和一些合作的金融机构得到普遍的应用。投资中心将印发综合其具体的项目制定经验的技术性文件。

计划3.2.1：粮农组织/世界银行合作计划

712 投资中心工作的一大部分将继续是协助成员国制定投资项目，供世界银行，尤其是它的优惠窗口—国际开发协会资助。

713 农业继续是世界银行贷款的一个重点。尽管世行贷款的相当一部分用于结构调整、部门和计划贷款，世行的项目贷款仍可能数量比较大。预计合作计划将继续负责选定或准备至少四分之一的世行农业项目。除了东欧的工作略有扩大之外，预计合作计划活动的地理分布平衡方面不会有大的变化。世行还要求合作计划协助各国开展项目周期后几个阶段的工作。合作计划将与世行密切合作，协助各国开展部门和分部门工作，从而作为政策对话的基础，最终导致投资。将特别注意保护环境。和过去一样，项目工作将包括各种分部门，例如作物生产发展、排灌、畜牧业、研究和推广、包括村社林业的林业、薪材和农林结合、渔业、农用工业、种子和一般的农业及地区开发。

计划3.2.2：投资支持计划

714 本项计划把除世界银行以外的其他所有金融机构的投资支持活动集中起来。它主要是在最贫穷的国家开展工作。各金融机构对投资支持计划服务的需求继续旺盛。尽管活动总量预计不会有变化，但是与各金融机构的合作规模可能有小的调整。与农发基金和联合国基本发展基金的活动规模可能继续比较大；与亚洲开发银行的合作预计将略有扩大。由于许多非洲国家的吸收能力有限，与非洲开发银行的合作看来不会超出目前的高水平。与泛美开发银行一旦成功地谈成一项新的合作协议，在拉丁美洲和加勒比地区的活动应当有所增加。

715 鉴于成员国越来越希望扩大私人企业参加发展，投资中心将努力相应调整它的投资支持。投资中心将继续注意有投资潜力的开发计划署/粮农组织项目，并视情况把这项工作扩大到信托基金项目。虽然这项工作与整个投资中心有关，但是它往往产生的投资项目使那些与投资支持方案合作的那些金融机构特别感兴趣。

716 为了尽可能的厉行节约和更灵活地使用人员，建议把投资支持计划从三个处减为两个处。鉴于投资项目制定的要求有了变化，导致更加重视社会和环境问题，建议增聘一名农村

社会学家和一名农学家来加强支持计划。

计划3.2.9：计划管理

717 本项计划涉及投资中心工作的管理监督和行政支持。管理小组(包括几名高级顾问)的主要职责是：规划和制定中心的工作计划、保持中心工作质量的高标准、保持与粮农组织其他单位的密切合作、以及对中心专业人员的培训，包括在职培训。

● 经费的变化

718 计划3.2.1：粮农组织世界银行合作计划的经费削减仅仅反映了当前的开支情况。本项拨款包括了粮农组织承担的25%的合作计划费用。

719 在计划3.2.2投资支持计划中，投资支持计划为资助机构而开展的考察的费用一部分通过费用分摊安排得到报销。把投资支持计划改为两个处并取消一个D-1职位能够结余资金。

720 还建议减少计划3.2.9的拨款额。

按区域、经费来源和单位列出的1992-93年的概算 (所有经费来源, 单位:千美元)			
区域		经费来源	单位
全球	0	正常计划	6 826
非洲	8 355	世界银行	17 750
亚洲和太平洋	7 373		
近东	3 195		
欧洲	983		
拉丁美洲	4 670		
计 划 3.2.1	24 576		24 576

主要计划 3.4：粮农组织驻国家代表

计划	1990-91年 计划 费用			1992-93年 工作 预算外	
	预 算	变 动	增 加	预 算	年 经 费
3.4.0 粮农组织驻国家代表	55 174	2 700	8 255	66 129	0.0 3 000
主 要 计 划 3.4	55 174	2 700	8 255	66 129	0.0 3 000

● 计划的范围

721 粮农组织活动权力下放的主要基础是加强粮农组织的驻国家代表处。通过兼驻多国的作法，目前在106个国家设有代表处。这项主要计划的主要目标是便利与有关国家的政府就农业发展的政策、战略、优先重点和计划进行密切的对话。

722 进一步加强粮农组织代表处是1989年11月完成的对粮农组织工作审查的报告所提出的主要建议之一。粮农组织领导机构一直认为粮农组织代表在使他们派驻的国家参加粮农组织的正常和实地计划活动并从中最大限度地获益方面发挥了中心作用。

723 在建立粮农组织驻国家代表网络以来的十五年中，人们日益认为到它们的多重优点。尤其重要的是粮农组织驻国家代表成为成员国政府与本组织之间进行双向联系的一个关键渠道。成员国政府更全面地了解了粮农组织的援助能力，而本组织也获得了关于东道国的粮食和农业形势的第一手资料以及扩大了与当地机构的联系。粮农组织驻国家代表发回了他们对有关的经济、社会和政治因素的定期分析结果，从而使总部能够更迅速更有效地对成员国的要求作出反应。粮农组织驻国家代表能够更有效地转达总部的信息，并能够在成员国进行更具体的庆祝世界粮食日的活动和其他宣传活动。

724 粮农组织驻国家代表直接了解所在国家的农业和乡村发展情况，使他们能够立即向政府提供咨询。在查明和确定援助需要、监测、评价和支持实地活动的执行工作方面粮农组织代表也发挥了重要作用。在与有关政府和其他发展合作者密切磋商帮助总部决定国家侧重点和通过计划方式开展外援方面，他们也发挥了中心作用。在这方面，粮农组织驻国家代表对国家

计划监测审议和前面主要计划3.1提到的国别情况简介的编写起了很大作用。

725 粮农组织驻国家代表还定期向全球信息及预报系统提供信息。在出现紧急情况时，他们对形势和救济及恢复需要的就地评价非常宝贵。

726 粮农组织驻国家代表与其他联合国机构的代表，尤其是联合国驻地协调员/开发计划署驻地代表，保持密切的联系。他们还与国际金融机构和从事技术合作的双边机构保持对话。这大大便利了粮农组织与这些机构，尤其是与联合国机构的相互配合和合作，全面提高了向东道国提供的发展援助的质量。

● 1992—93年倡议的活动

727 按照粮农组织大会的要求，在考虑到总的预算拮据的前题下进一步加强粮农组织驻国家代表处。将增设六个计划官员职位，其中三个是高级计划官员职位。

728 关于驻国家代表处人员方面的进一步行动将取决于若干因素，例如开发计划署对国家一级计划活动和更加依靠国家实施项目的决定的结果。这将增加（在某种程度上已经增加了）计划、技术和行政方面的责任（以及有关的工作量）。粮农组织驻国家代表已经大量协助准备和评估项目以及紧急援助申请；帮助加快项目审批；为解决执行问题迅速提供援助；监测粮农组织实地活动的效率和作用以及已完成项目的后续工作；协助考察组的工作。

729 粮农组织驻国家代表必须有足够的手段来提供因为项目实施方法改变而增加的行政和一般支持服务。在1992—93年将实行办公室自动化、提供计算机硬件和改进预算编制及日常业务的专门的软件包。提供这些设备和软件要求对实地的员进行专门的培训；将在经费允许的情况下扩大这一培训。三分之二的代表处已经收到了办公室自动化设备，在1992—93年将巩固和统一这项工作。

730 粮农组织驻国家代表是驻在国中“粮农组织全体工作人员”的领导。办公室需要在所在国内和国际上都属于最新的通讯设备并必须能够保障粮农组织工作人员及其家属的个人安全。这就带来财政影响，因为按照联合国共同制度的建议，一些办公室必须采取一些通讯和安全措施以保障工作顺利和安全。这些措施包括配备无线电和通讯设备、发电设备、根据当地的安全情况改建或加固办公用房。

● 经费的变化

731 倡议净增加270万美元以维持上述工作和至少部分地满足大会重视粮农组织驻国家代表处的要求。经费增加考虑到了需要更换现有的设备，因为由于前几个两年度经费困难，设

备更换速度减慢了。

按区域、经费来源和单位列出的1992-93年的预算 (所有经费来源, 单位:千美元)			
区 域		经 费 来 源	单 位
全 球	0	正常计划	66 129
非 洲	32 431	信托基金	3 000
亚洲和太平洋	12 473		
近 东	9 708		
欧 洲	691		
拉丁美洲	13 826		
计 划 3.4.0	69 129		69 129

主要计划3.9：计划管理

计划	1990-91年		计划费用		1992-93年		工作	预算外
	预算	变动	增加	预算	年份	经费		
3.9.0 计划管理	950	198	185	1 333	12.0			901
主要计划3.9	950	198	185	1 333	12.0			901

● 计划的范围

732 需要按照粮农组织领导机构确定的政策框架对粮农组织的实地计划不断地进行监督、有效地规划、指导和协调。

733 本项主要计划包括开发部助理总干事直属办公室(及对各项发展战略、实地计划、技术合作计划、发展中国家间技术合作和经济合作进行政策协调)、粮农组织代表、与区域办事处的联络和监测双边和多边渠道对农业发展的外援情况。

● 1992-93年拟议的活动

734 1991年6月开发计划署理事会的决定将对粮农组织的实地计划活动今后的内容和数量产生很大的影响。计划和实施必要的内部调整将成为一项优先工作。将通过计算机数据库加强提供有关侧重管理的实地活动信息的提供工作。

● 经费的变化

735 上一个两年度在实地计划发展司设置的实地检查员职位转到本主要计划。除此以外没有其他变动。

按区域、经费来源和单位列出的1992-93年的概算 (所有经费来源, 单位:千美元)				
区域		经费来源		单位
全球	2 234	正常计划	1 333	开发部
非洲	0	信托基金	666	
亚洲和太平洋	0	联合国开发计划署	235	
近东	0			
欧洲	0			
拉丁美洲	0			
计划3.9.0	2 234		2 234	2 234

第四章 技术合作计划

按计划列出的概算简表

(所有经费, 单位: 千美元)

主要计划	正常计划					
	1990-91年 预 算	计划 变动基	1990-91年 数	费用 增加预	1992-93年 预算外 算 经 费	1992-93年 经费总额
4.0 技术合作 计 划	67 767	4 000	71 767	5 642	77 409	0 77 409
第四章	67 767	4 000	71 767	5 642	77 409	0 77 409

● 计划的范围

736 技术合作计划的设立给予粮农组织正常预算以明确的和有保证的计划经费来完成本组织章程规定的一项重要职能, 即根据政府的要求提供技术援助。

737 自本计划设立以来, 已有127个国家接受了技术合作计划的援助: 非洲43个、亚洲及太平洋28个、拉丁美洲及加勒比33个、近东13个和欧洲10个。

738 技术合作计划能够对成员国紧急的或预料不到的需要迅速作出反应。该计划不是单独运转的, 它与正常计划的其它部分有密切的联系。因此它有助于实现正常计划的重要目标, 如增加粮食产量, 改善小农和农村工人的营养状况和收入, 以及减少对环境的威胁, 尤其是在最贫穷的地区和国家。

739 由于同样的特征, 技术合作计划从设计和应用中发挥了一种特殊的作用, 补充从技术合作中得到资金类型, 包括开发计划署的资金和信托基金, 不管是通过粮农组织还是其它渠道提供的。

740 对技术合作计划进行过两次外部评价, 评价结果已于1978-79年和1985年向理事会和大会作了报告。本两年度对技术合作计划项目进一步进行评价, 58个项目评价的结果在提交给大会本届会议的《1990-91年实地计划回顾》中作了报告。

741 成员国对技术合作计划反复明确表示支持, 大会第二十五届会议通过第9/89号决议是这种支持的最终表现。当时大会一致认为, 技术合作计划作为粮农组织实地计划的一个重要

成分，应该以目前的形式继续执行。同一决议还请总干事尽一切努力，以便使提供给技术合作计划的资金恢复到原先占正常计划总预算14%的水平，而且如有可能，提高到占17%。

● 主要特点

742 技术合作计划的主要特点是：它具有未列入计划和紧急的性质；审批速度快；项目期限短；费用低；面向实际；起催化作用；补充其它资助来源。

743 从1976年技术合作计划设立到1990年年底，共批准了4 578个项目，总金额为38 200万美元，即每个项目平均拨款83 000美元。

● 项目的类别

744 技术合作计划各类拨款的分配情况逐年随着申请的性质不同而有差异。1990年对咨询服务的申请大幅度增长。紧急行动类别的减少只是时间性的，因为这一类别会出现可理解的大幅度波动。

按种类列出技术合作计划拨款额的分配情况（百分比）

	1976-89	1990
培 训 (T)	30.3	26.9
咨询服务 (A)	24.0	49.2
紧急行动 (E)	23.7	7.4
投 资 (I)	11.2	6.4
制订/编制计划 (F)	5.3	5.6
支持发展中国家间技术合作 (C)	1.3	3.2
支持发展工作 (D)	4.2	1.4

745 下表说明了技术合作计划的援助1990年按主要实质性领域分列的百分比情况。

按活动领域列出1990年技术合作计划批准款额

(根据最初批准数额计算, 单位: 千美元)

	咨 询 服 务	计 划 制 订 工 作 组	发 展 支 持	投 资	培 训	发 展 中 国 家 间 技 术 合 作	紧 急 行 动	合 计
农 业	8 309	520	235	844	5 071	223	2 325	17 527
% 捐 行	47.4%	3.0%	1.3%	4.8%	28.9%	1.3%	13.3%	100.0%
% 竖 行	45.5%	25.1%	46.5%	35.3%	50.8%	19.0%	84.5%	47.2%
经 济	6 799	1 399	270	1 064	3 533	874	60	13 999
% 捐 行	48.6%	10.0%	1.9%	7.6%	25.2%	6.2%	0.4%	100.0%
% 竖 行	37.2%	67.4%	53.5%	44.5%	35.4%	74.6%	2.2%	37.7%
渔 业	1 092	156	0	481	802	75	192	2 798
% 捐 行	39.0%	5.6%	0.0%	17.2%	28.7%	2.7%	6.9%	100.0%
% 竖 行	6.0%	7.5%	0.0%	20.1%	8.0%	6.4%	7.0%	7.5%
林 业	1 829	0	0	0	504	0	176	2 509
% 捐 行	72.9%	0.0%	0.0%	0.0%	20.1%	0.0%	7.0%	100.0%
% 竖 行	10.0%	0.0%	0.0%	0.0%	5.0%	0.0%	6.4%	6.8%
信 息	246	0	0	0	77	0	0	323
% 捐 行	76.2%	0.0%	0.0%	0.0%	23.8%	0.0%	0.0%	100.0%
% 竖 行	1.3%	0.0%	0.0%	0.0%	0.8%	0.0%	0.0%	0.9%
合 计	18 275	2 075	505	2 389	9 987	1 172	2 753	37 156
% 捐 行	49.2%	5.6%	1.4%	6.4%	26.9%	3.2%	7.4%	100.0%

批准的项目数: 291

● 援助种类

746 技术合作计划提供技术投入, 这种投入的形式有: 专家(最长达12个月)和顾问服务; 面向实际的短期培训活动; 项目活动所必需的设备和物资, 除非属于紧急项目, 否则其费用不得超过全部项目预算的50%。技术合作计划项目也可包括向有关机构转包技术服务、一般的和直接的业务费用以及报告费用。

● 标 准

747 粮农组织领导机构制定的技术合作计划标准要求所提出的申请必须:

- 一 强调增加粮食和农业、渔业或林业生产, 特别是增加小生产者和农村劳动者的收入;

- 受到政府的高度重视，政府还必须保证提供必要的当地辅助设施和服务，并采取后续行动；
- 针对限于一个具体部门或领域的一个紧急、具体的问题或需要，并要求采取有明确目标并能得到预期结果的实际行动；
- 要求采取最有效、费用最低的工作方法；
- 保证政府通过利用国家机构、人员和资源之类的手段最充分地参加项目执行工作。

● 审评和监测

748 所有申请都要在不同级别通过彻底的评估和审议，其中包括粮农组织驻国家代表、设在总部的技术合作计划组（该组负责主要的评估）和指定的牵头技术司。技术合作计划的项目由开发部助理总干事代表粮农组织批准。

749 更加确切地说，审评程序涉及：

(a) 粮农组织驻国家代表，他向总部：

- 提出他自己对这个国家提出的需要所作的评价，并且确认所申请的援助是紧急的或者是为了应付紧急情况；
- 明确提出政府承担了对应义务；
- 提供关于可能同其他正在进行的/计划进行的技术援助活动发生联系的信息；
- 从政府自己的计划或将来的外部援助的情况说明后续行动可能的前景；
- 在提出多项申请的情况下，说明政府为每项申请确定的优先次序。

(b) 总部技术合作计划处，任务包括：

- 评价所提出的申请是否符合技术合作计划确定的标准；
- 保证所提出的申请不是仅仅重复技术合作计划先前提供的援助；
- 必要时同总部各单位商量，并且(或者)通过粮农组织驻国家代表获得新的背景材料或说明项目合理性的材料；
- 审议提出的项目预算；
- 确定领头的技术司。

- (c) 被指定为领头的技术司，该司会同其他有关的司审议所提出的申请的背景和技术根据。如果总的评价是肯定的，领头的司就会同业务单位(农业执行司、渔业执行司、林业执行司)准备一份综合项目协议，内容涉及开始日期、设备和供应品规格、最后的培训活动、关于报告的规定等。
- (d) 总部技术合作计划处还负责最后作出审评，然后把项目协议提交开发部助理总干事，由他代表粮农组织正式批准。

750 在执行过程中，该计划的项目由主管业务单位和包括其它有关单位的特别工作组进行监测。此外，技术合作计划组不断监测预期产出的进度，并对项目作必要的修改。

● 影 响

751 在评估技术合作计划项目的影响所依据的是：(1)在提出最后报告以后请受援国政府和粮农组织驻国家代表提的意见；(2)粮农组织驻国家代表每6个月提出一次的报告(这种报告估计了技术合作计划项目的后果并说明了正在采取或者预计会采取的后续行动)；(3)为了加强关于后续行动的信息工作而进行的专门调查；(4)外部评价组。关于技术计划项目按国家的执行情况财政方面的信息，在提交给财政委员会、理事会和大会的本组织的两年度帐目中定期地提供。

● 两年度经费的使用

752 在粮农组织大会批准其有关经费的两年度中，技术合作计划的项目逐步审批，具体取决于援助申请的数量。按照各项目的预算要求，从经费中拨出或划出相应的数量，直至资金用完。这是因为援助申请总是超出两年度的经费满足它们的能力。项目的最长期限为24个月，在任何情况下也不超出下一个两年度的第二年。关于财政管理，可以对批准项目之后的下一个两年度的第二直到年底作出承诺；按照粮农组织财务条例，晚期作出的承诺必须在下一年解决。

753 上一个两年度的情况说明经费不能完全满足实际的申请。在1988—89年收到的1076份官方申请中，到1989年年底668份申请已作为技术合作计划项目得到批准，130份申请仍有待必要的澄清和评估，270份申请无法安排(其中1/3是因为财政原因)。到1988—89两年度末时，该两年度的技术合作计划的经费都已全部划拨给批准的技术合作计划项目。由于仍在执行的项目的开支要求继续到下一个两年度，到1990年年底时只剩下1300万美元可用于批准的项目。预计这些资金到1991年年底时都将用完。

754 1990—91两年度的技术合作计划经费总额为6 780万美元。到1990年年底时，批准的项目总值为4 240万美元。因此只剩下2 540万美元可用于1991年批准的技术合作计划项目。

755 在粮农组织驻国家代表的协助下，开发部与成员国政府保持密切的联系，以便能优先考虑通过有效程序提出的申请，并使这些申请不超出本计划的财政能力。

● 根据大会第9/89号决议的经费变化

756 总干事感到遗憾的是，在无计划增长的限制之下，他不能依照大会第9/89号决议的指示，把技术合作计划拨款增加到高于正常计划预算11.9%的水平。要使技术合作计划的的拨款数额增加到占总预算的14%，将需要再增加近1 300万美元。不过他提出净增加400万美元，这将使技术合作计划占正常计划总额的比例保持在目前的水平。

● 1992—93年技术合作计划资金拟议的使用

757 按其本来的性质，技术合作计划是未预先作计划的。这方面的特点得到其它特点的支持，特别是满足紧急和未预见到的需要以及补充其它来源的援助。由于在以前各两年度中技术合作计划项目的大小和拨款额适中，总干事没有提出任何预先确定对技术合作计划资金拟议的使用的机制。从多方面来看，继续采取目前的做法是完全合适的。从技术合作计划的援助中受惠的国家没有对目前的做法表示任何疑虑，资金的分配严格按照为批准技术合作计划项目确定的标准，评价的结果提交给各领导机构注意，而且外部审计员对本组织帐目的审计也包括技术合作计划。

758 但是，近年来一些发达国家已表示希望更多地了解对他们所批准的技术合作计划资金拟议的使用情况。

759 总干事对满足这一要求有些犹豫，他认真研究了成员国在技术合作计划资金的分配中最终起某种作用的利弊。为了本组织和成员国整个的利益，他坚信大会将寻求避免任何可能导致在成员国本身之间出现争论、疑虑、猜疑或遗憾的过程。

760 但在现阶段，考虑到拟议的技术合作计划的水平和增加透明度的一般意义，总干事向大会提交了如下所示的向127个潜在受惠国分配1992—93年技术合作计划7 740万美元的拨款的建议，供大会审议和最终批准。

761 建议考虑了过去的趋势和经验特别是接受技术合作计划援助的国家的状况、开发计划署的做法和开发计划署所使用的指示性规划数的模式。它还考虑了联合国两次关于最不发达国家问题的会议所要求的把最不发达国家列为重点、对紧急情况作出快速和适当反应的重要

性以及推动发展中国家间的技术和经济合作。建议还具有向前看的特点，即在目前的情况下，它考虑了欧洲国家在经济过渡过程中的新需要。

762 在拟议的1992—93年技术合作计划的拨款中，首先建议根据过去的趋势和经验，为区域项目拨出一笔资金(7%)。在作为国家分配款的其余资金中，12%拟用于紧急项目，5%用于与技术合作计划援助的类别没有必然的联系的应急费用。拨款的其余部分用于作为指示性国家分配款。

763 下表按照上述的建议分项列出经费分配情况。

	千美元
1992—93年技术合作计划拨款额	77 409
用于区域项目 (7%)	5 419
余 额	71 990
用于紧急项目 (12%)	8 640
用于应急项目 (5%)	3 600
拟作为指示性国家分配数额的余额	59 750

764 在建议中的下一阶段是拟于指示性国家分配的资金在各区域间的分配。考虑到过去的趋势，但也照顾到未来的需要，特别是欧洲的一些国家的需要，总干事提出了如下的按区域的分配情况：

区 域	百分比
非 洲	40
亚洲和太平洋	23
加勒比海	20
近 东	12
欧 洲	5

765 由于联合国开发计划署理事会已经提出和接受用以确定国家指示性规划数额的办法，即要考虑人口、国内总产值和其它经济因素（包括影响农业和乡村发展的因素）等标准，因此建议，为了做到具有客观性，在每个区域内对技术合作计划的国家拨款额应用同样的国家间比率。最低数额确定为14万美元，相当于一个中等项目的费用，以便至少能执行一个小项目。有

37个国家属于这一类别。

766 在一个特定的区域中，对超出技术合作计划最低拨款额的国家应用开发计划署5年的指规数来对这些国家分配技术合作计划两年度的拨款额。因此，按照以下公式每个指规数得出一个指示性技术合作计划拨款额。以安哥拉为例：

$$\frac{\text{安哥拉5年指规数} \times (\text{非洲两年度拨款额} - \text{8个国家最低拨款额})}{\text{非洲指规数} - \text{8个最低拨款额国家的指规数}}$$
$$\frac{30\,880\,000\text{美元} \times (23\,900\,000\text{美元} - 1\,120\,000\text{美元})}{1\,577\,748\,000\text{美元} - 36\,492\,000\text{美元}}$$
$$456\,411\text{美元按最接近}10\,000\text{美元舍取} = 460\,000\text{美元}$$

767 总干事请大会审议上述概括的建议，即从总的方针和方法以及所产生的拟议的指示性国家拨款额的角度来进行审议。如上所述，建议是经过认真制定的，力求促进所有国家在这方面能达成协商一致。然而，总干事是准备好执行大会的指示。他大胆地建议：根据大会在辩论中可能提出或发表的意见，并考虑到同建议的重要性和创新性，如果大会按所建议的或以修改过的形式予以批准，该建议应试验性地实行至少一个两年度和最好两个两年度的时期。

768 总干事“还希望大会将审议建议灵活性的所有方面。例如，建议并不意味着技术合作计划用于紧急援助的拨款只应占12%。用于紧急援助的数额当然是对紧急项目的补充，这些项目可以在各个指示性国家分配额之下资助。如果大会决定对各区域之间的平衡或对紧急援助作出调整，那么对应急费用提出的拨款额（即360万美元）可以减少。但是，强烈地建议应急费用的数额不应减少到低于占1%即140万美元。

769 从提出建议的角度，对各个国家或特定区域的需要的设想不可能是现成的和完全令人满意的。总干事建议这不应成为一个各区域间相互竞争的问题，因为建议的提出从资金在各区域拟议的分配的角度是公平的和现实的。个别国家可能认为从各种可比因素（如人口或人均国民总产值）来看其它国家占了便宜。但是必须记住，基本公式的运用（如开发计划署的指规数）都力求全面考虑到所有的有关因素。

770 总干事强调，技术合作计划按国家的指示性拨款额不应看成是技术合作计划的资金按这些数额自动分配。同样地，一种指示性国家拨款额不应被解释为该国的一种应享受权利。将继续严格实行申请的条件和批准的标准。关于项目批准的报告，应通过财政委员会作为关于预算执行情况年度报告的一部分提交给理事会。

指示性国家分配款额

非洲		亚太		拉美/加勒比海		近东		欧洲	
国家	千美元	国家	千美元	国家	千美元	国家	千美元	国家	千美元
安哥拉	460	阿富汗	680	安提瓜	140	阿尔及利亚	250	阿尔巴尼亚	450
贝宁	480	孟加拉国	1 580	阿根廷	390	吉布提	140	保加利亚	210
博茨瓦纳	140	不丹	270	巴哈马	140	埃及	1 040	塞浦路斯	140
布基纳法索	760	民主柬埔寨	400	巴巴多斯	140	伊拉克	190	捷克	140
布隆迪	720	中国	1 720	伯利兹	140	约旦	190	匈牙利	140
喀麦隆	220	库克群岛	140	玻利维亚	980	黎巴嫩	200	马耳他	140
佛得角	140	北朝鲜	210	巴西	590	利比亚	140	波兰	260
中非共和国	400	斐济	140	智利	390	摩洛哥	530	罗马尼亚	260
乍得	690	印度	1 510	哥伦比亚	480	也门	1 130	土耳其	990
科摩罗	170	印度尼西亚	790	哥斯达黎加	200	索马里	1 510	南斯拉夫	260
刚果	140	伊朗	140	古巴	450	苏丹	1 310		
象牙海岸	240	老挝	410	多米尼加	140	叙利亚	310		
赤道几内亚	170	马来西亚	140	多米尼加	650	突尼斯	210		
埃塞俄比亚	1 740	马尔代夫	140	共和国					
加蓬	140	蒙古	140	厄瓜多尔	470				
冈比亚	380	缅甸	910	萨尔瓦多	400				
加纳	620	尼泊尔	760	格林纳达	140				
几内亚	530	巴基斯坦	850	危地马拉	430				
几内亚比绍	410	巴布亚新	140	圭亚那	580				
肯尼亚	680	几内亚	380	海地	1560				
莱索托	290	菲律宾	140	洪都拉斯	430				
利比里亚	300	索马里	140	牙买加	170				
马达加斯加	810	所罗门群岛	140	墨西哥	390				
马拉维	920	斯里兰卡	440	尼加拉瓜	570				
马里	850	泰国	250	巴拿马	150				
毛里塔尼亚	340	汤加	140	巴拉圭	220				
毛里求斯	140	瓦努阿图	140	秘鲁	550				
莫桑比克	1 370	越南	900	圣基茨	140				
纳米比亚	150			圣卢西亚	140				
尼日尔	790			圣文森特	140				
尼日利亚	1 770			苏里南	140				
卢旺达	640			特立尼达	140				
圣多美和	140			和多巴哥					
普林西比				乌拉圭	200				
塞内加尔	460			委内瑞拉	160				
塞舌尔	140								
塞拉利昂	610								
科威特	140								
多哥	420								
坦桑尼亚	1 470								
乌干达	1 100								
扎伊尔	1 000								
赞比亚	470								
津巴布韦	350								
合计	23 900 (40%)	13 740 (23%)		11 950 (20%)		7 170 (12%)		2 990 (5%)	

* 最低分配款额14万美元的国家

第五章 支持服务

按计划列出的概算简表

(所有经费, 单位: 千美元)

主要计划/计划	正常计划		费用增加	1992-93年 预算	预算外 经费	1992-93年 经费总额
	1990-91年 预算	1990-91年 计划变动基 数				
5.1 资料 and 文献						
5.1.1 公共宣传	11 026	206	11 232	1 855	13 087	340 13 427
5.1.2 图书馆	6 551	(1 448)	5 103	922	6 025	324 6 349
5.1.3 出版物	4 545	(986)	3 559	642	4 201	5 431 9 632
主要计划 5.1	22 122	(2 228)	19 894	3 419	23 313	6 095 29 408
5.2 行政管理						
5.2.1 行政服务	26 167	(218)	25 949	5 464	31 413	8 654 40 067
5.2.2 财政服务	9 758	(9)	9 749	1 794	11 543	6 136 17 679
5.2.3 计算机服务	1 606	152	1 758	244	2 002	3 705 5 707
5.2.4 人事服务	17 549	(26)	17 523	3 235	20 758	3 563 24 321
主要计划 5.2	55 080	(101)	54 979	10 737	65 716	22 058 87 774
5.9 计划管理						
5.9.1 一般事务及新闻	1 931	(34)	1 897	364	2 261	217 2 478
5.9.2 行政及财务	521	12	533	83	616	355 971
主要计划 5.9	2 452	(22)	2 430	447	2 877	572 3 449
第五章	79 654	(2 351)	77 303	14 603	91 906	28 725 120 631

主要计划5.1：资料和文献

计 划	1990-91年 计划 费用		1992-93年 工作		预算外 经 费	
	预 算	变 动	预 算	年 度		
5.1.1 公共宣传	11 026	206	1 855	13 087	123.4	340
5.1.2 图书馆	6 551	(1 448)	922	6 025	71.7	324
5.1.3 出版物	4 545	(986)	642	4 201	24.0	5 431
主要计划5.1	22 122	(2 228)	3 419	23 313	219.1	6 095

计划5.1.1：宣 传

分 项 计 划	1990-91年 计划 费用		1992-93年 工作		预算外 经 费	
	预 算	变 动	预 算	年 度		
5.1.1.0 公共宣传	9 648	271	1 684	11 603	97.0	340
5.1.1.7 区域办事处	1 378	(65)	171	1 484	26.4	0
计 划5.1.1	11 026	206	1 855	13 087	123.4	340

● 计划的范围

771 世界粮食问题的复杂性和粮农组织总部以及实地的有关活动，需要引起公众的注意，以便促进更好地了解这些问题和在消除饥饿和营养不良的斗争中为国家和国际行动争取更大的支持。

772 因此，计划的目标是：

- 使公众更好地了解世界粮食和农业的形势以及粮农组织在这方面的活动；
- 使公众进一步认识到在粮食和农业问题方面采取协调一致的国家国际行动的重要性；
- 加强公众和机构对粮农组织计划和活动的支持。

● 1992—93年拟议的活动

一 新闻工具

773 将通过与国际和区域新闻及特稿社的合作，积极促进与新闻界(报刊、广播和电视)的合作。将为印刷和电讯新闻界的代表继续组织实地报导团组。将更加重视为多种宣传渠道制作合适的材料，以便报导粮农组织的主要重点工作和活动。

774 将通过加强与外部单位的合作，扩大电视和广播的报导工作。将定期向电台和电视提供关于粮农组织在总部和实地的活动的录音和录像材料。

一 编制宣传材料

775 宣传材料的服务对象将主要是那些能够动员国家和国际上的力量支持粮农组织活动和在国家和区域纪念世界粮食日活动的人们。将制作各种视听和阅读材料，包括专题报导、小册子、宣传画、幻灯片和展览。将保证参加重大的国际博览会。

一 《女谷神》

776 《女谷神》是粮农组织关于农业和发展的评论以阿拉伯语、英语、法语和西班牙语出版的双月刊。该杂志将继续向具有影响的读者全面介绍粮农组织的活动。

一 其他的活动

777 参观服务处将每年组织对约一万名参观人员的简要情况介绍活动。还将满足每年大约3 000件要求提供信息的书面请求。

778 拥有约40 000张编索引的黑白像片和约15 000张彩色幻灯片的像片图书馆，将继续满足新闻界、教育出版社等部门的要求。

● 经费的变化

779 对经费没有提出变动。但是分项计划2.1.5.1.2的人员费用转移到了别处，该分项计划也属于新闻司的责任。这是为了更准确地反映出司一级的经费是根据所进行的工作类型而

分配的。

按区域、经费来源和单位列出的1992-93年的概算 (所有经费来源, 单位: 千美元)					
区 域		经费来源		单 位	
全 球	11 943	正常计划	13 087	新闻司	11 943
非 洲	251	信托基金	340	区域办事处	1 484
亚洲和太平洋	463				
近 东	222				
欧 洲	44				
拉丁美洲	504				
计 划 5.1.1	13 427		13 427		13 427

计划5.1.2: 图书馆

分 项 计 划	1990-91年 计划 费用		1992-93年 工作 预算外		预 算 年 经 费	
	预 算	变 动 增 加	预 算	增 加		
5.1.2.0 图书馆	6 551	(1 448)	922	6 025	71.7	324
计 划 5.1.2	6 551	(1 448)	922	6 025	71.7	324

● 计划的范围

780 戴维·卢宾纪念图书馆包括主馆和在渔业部、林业部、营养司以及统计司内的分馆。它是支持粮农组织在总部、区域办事处和驻国家代表处的活动以及粮农组织执行的实地项目的文献目录数据和文献的主要来源。该馆收藏的文献资料包括粮农组织所编写和出版的出版物和文献的印刷件和微缩卡片, 其中有项目报告、会议文件、技术研究报告和视听材料。图书馆还收集支持粮农组织计划所需要的非粮农组织的书籍和期刊。它已基本上使其管理现代化, 以提供高效率、及时和高效益的服务, 并满足读者各种各样的不断变化的要求。最重要的工作是开展与粮农组织作为世界粮食和农业信息来源这一独特的作用有关的活动。在这方面, 要求与联合国其它机构的图书馆以及与成员国的其他图书馆和文献中心进行合作。

● 1992—93年拟议的活动

一 粮农组织文献的收集

781 戴维·卢宾纪念图书馆将收集粮农组织的出版物和文献，从而继续加强本组织的数据库。宣传工作将针对成员国的科研人员，使他们能够利用粮农组织的出版物和文献，尤其是粮农组织重点计划领域和全球性问题的出版物和文献。

782 粮农组织文献的“当前目录”以及多种语言的索引将继续印发以便于成员国的用户了解情况。粮农组织的文献将制成微缩胶片供收藏原件和收费分发。粮农组织代表处将收藏有关具体国家的微缩胶片供当地用户使用。

一 其它收藏

783 图书馆将继续通过采购的刊物、书籍和其它材料来更新其藏书，满足本组织的信息需要。将与有关技术司密切磋商，确定重点领域并保存一些重要的实质性、参考性和书目资料。根据经费情况监测采购，并进一步努力通过交换或赠送获得更多的材料。通过系列期刊管理系统计算机化改进系统期刊的管理，以保证效率和更快地为用户提供服务。借阅工作计算机化也便于了解藏书的使用情况，从而为收集和采购新材料提供了宝贵的反馈信息。

一 图书馆服务

784 图书馆的大部分服务与粮农组织执行的实地项目的要求有关。这些服务包括收集采购、书目检索、有选择地分发信息资料 and 文件发送。图书馆将继续为用户举办情况介绍和培训。它将进一步扩大对粮农组织总部和实地工作人员的信息服务，积极支持粮农组织区域办事处和驻国家代表处的图书馆。

785 将进一步改进图书馆的参考材料服务。将利用粮农组织和其他部门的书目数据库来提高联机 and 磁盘资料检索效率。

786 和目前一样，图书馆将向实地项目和成员国，尤其是向发展中国家，有选择地提供国际农业科技信息系统和粮农组织文献数据库的信息。图书馆将继续发挥它向图书馆和单位（其中许多是发展中国家）提供文献的重要作用。将通过更多地利用电子邮递业务、电话传真和联机排序来加快传递工作。

一 图书馆之间的合作

787 图书馆将扩大它与联合国系统其它图书馆以及成员国农业图书馆的交换关系。它将继续协调世界农业图书馆网络的工作。这一网络现在包括了27个主要图书馆(15个在发达国家, 7个在发展中国家, 5个是设在发展中国家的国际农业研究机构图书馆)。该网络将扩大以包括目前代表性不足的那些区域的农业图书馆。

● 经费的变化

788 技术性工作, 例如粮农组织文献的目录编制及其列入粮农组织的数据库和国际农业科技信息系统、主机的管理和微型计算机的应用, 转入图书馆和文献系统司内的技术性分项计划2.1.4.3(国际农业科技信息系统、当前农业研究信息系统和实地文献活动), 因此划拨了经费。这将有助于改进该司的工作运转, 并能够更合理地表现其工作。

按区域、经费来源和单位列出的1992-93年的概算 (所有经费来源, 单位: 千美元)					
区 域	经 费 来 源		单 位		
全 球	6 349	正常计划	6 025	图书馆及文献系统司	6 349
非 洲	0	信托基金	324		
亚洲和太平洋	0				
近 东	0				
欧 洲	0				
拉丁美洲	0				
计 划 5.1.2	6 349		6 349		6 349

计划5.1.3: 出版物

分 项 计 划	1990-91年 计 划 费 用		1992-93年 工 作 预 算		预 算 外 经 费	
	预 算	变 动 增 加	预 算	年		
5.1.3.1 出版物-未分配的储备金	1 878	(346)	265	1 797	0.0	5 431
5.1.3.2 出版物-中文	2 667	(640)	377	2 404	24.0	0
计 划 5.1.3	4 545	(986)	642	4 201	24.0	5 431

● 计划的范围

789 执行粮农组织的计划要求编制和分发大量的印刷材料并传播有关营养、粮食、农业、渔业和林业的信息。此外还必须印发粮农组织各种会议的文件、工作文件和报告。由于粮农组织是一个使用多种语言的组织，出版工作包括翻译成正式工作语言、编辑、打字、印刷和在全世界分发。这些活动必须以达到经常是相互冲突的经济、及时和质量要求的方式来完成。

790 因此，出版司目前的工作是：

- 用各种语言编写和发行有关粮农组织负责的各个领域的书籍、技术研究报告并出版和发行期刊；
- 用粮农组织所要求的语言处理各种文件和工作文件并及时提供，供在总部和实地组织的会议、研讨会和培训班有效地使用；
- 保证粮农组织有关出版物、文件和语言使用方面的政策得到执行并提供这方面的咨询。

● 1992—93年拟议的活动

791 继续前几个两年度开始的改进粮农组织出版活动的工作。尤其是对出版物和主要文件目前的分类进行一次检查，以便使出版物的技术内容、水平（针对的读者）与编排质量更加一致。

792 文件和出版物的编制将继续利用计算机手段，以便进一步降低成本，改进时间性和精简工作。将特别注意利用计算机化的翻译字典（包括术语数据库和使用机器的翻译方法），为普通的文件和出版物编制标准的计算机化模板以及利用台式出版设备来处理期刊和出版物。

793 1991年开始的机器可读形式的统计数据和其它数据的散发工作将视情况扩大到其它材料。这一新方法应有助于更及时地向成员国提供信息。

794 和过去一样，出版物和文献的大部分拨款尽管有出版司管理，但是列于有关的计划和分项计划中。除了这些经费以外，计划5.1.3包括以下内容：

— 未分配的储备金

795 设立这笔储备金是为了能灵活地执行出版物及文件计划，保证本组织印刷品数量在各语种之间保持平衡，解决出版司自身的出版要求（如出版词汇手册）和满足未预见到的需要，

其中包括出版特别研究报告。一项主要用途是鼓励和帮助成员国用非粮农组织语言的本国语言翻译、改编、出版和发行粮农组织的材料（特别是初级和中级水平的材料）。

一 中文出版物

796 拨出一笔专款用于中文出版物和文件的翻译及印刷，而出版主要会议的中文文件的拨款已按照法定要求列入计划1.1.1。

● 经费的变化

797 为了把资金用于其它重点工作，计划减少经费，包括取消两个职位。

按区域、经费来源和单位列出的1992-93年的概算 (所有经费来源, 单位: 千美元)			
区 域		经 费 来 源	单 位
全 球	9 632	正常计划	4 201
非 洲	0	世界粮食计划署	5 431
亚洲和太平洋	0		
近 东	0		
欧 洲	0		
拉丁美洲	0		
计 划 5.1.3	9 632		9 632

主要计划 5.2：行政管理

计 划	1990-91年 预 算	计 划 变 动	费 用 增 加	1992-93年 预 算	工 作 算 年	预算外 经 费
5.2.1 行政服务	26 167	(218)	5 464	31 413	682.0	8 654
5.2.2 财务服务	9 758	(9)	1 794	11 543	110.0	6 136
5.2.3 计算机服务	1 606	152	244	2 002	8.0	3 705
5.2.4 人事服务	17 549	(26)	3 235	20 758	200.0	3 563
主要计划 5.2	55 080	(101)	10 737	65 716	1000.0	22 058

计划 5.2.1：行政服务

分 项 计 划	1990-91年 预 算	计 划 变 动	费 用 增 加	1992-93年 预 算	工 作 算 年	预算外 经 费
5.2.1.1 采购和管理	1 796	220	454	2 470	38.0	2 249
5.2.1.2 办公楼、管理和服务	11 100	(442)	2 486	13 144	260.0	2 694
5.2.1.3 通讯联络和中心记录	7 142	(596)	1 573	8 119	154.0	1 567
5.2.1.4 合 同	593	0	104	697	8.0	457
5.2.1.5 总的指导	2 203	215	405	2 823	24.0	1 687
5.2.1.7 区域办事处	3 333	385	442	4 160	198.0	0
计 划 5.2.1	26 167	(218)	5 464	31 413	682.0	8 654

● 计划的范围

798 行政服务包括：维修和改善总部办公用房以及支持本组织的工作计划的有关服务；购置和管理总部和实地的家具、设备和办公用品；提供通讯和记录服务；提供本组织所要求的合同服务。详细情况如下：

一 分项计划 5.2.1.1：采购和管理

799 这项工作包括：购买家具、设备和办公用品，并且除了另有委托之外，还为实地项目购买车辆、设备和办公用品；制定和实施有关上述物品的规格、质量和使用期的标准；不断评价现有供应来源并寻找新的来源，特别注意从发展中国家采购；寻求最优惠的价格，特别是在可行的情况下采用批量购买和预购的方式；利用计算机手段提供迅速可靠的服务；进行一切

必要的管理，确保本组织的财务制度和条例得到遵守。

— 分项计划5.2.1.2：办公楼、管理和服务

800 这项工作包括通过计算机设计和计算机管理系统管理办公场地以及提供其他设施以满足本组织总部的需要；办公楼的维修、整修和粉刷；提供公用设施；楼房管理；办公室搬迁；提供当地交通工具；邮寄/邮袋/通信员工作；为全面保护本组织总部大楼内的人员、财产和档案提供保安服务；以及总部为了有效地开展工作所需要的其它服务。

— 分项计划5.2.1.3：通讯和中心档案资料

801 活动包括：提供电话、电传、传真、邮政、外交邮袋和内部通讯服务，包括同声传译设施；登记的管理、记录的要求、档案资料的选择及其保存；对区域和国家办事处归档制度的监督。在这些领域广泛地使用机械化和电脑化的方法。将充分地利用进一步电脑化和电讯合理化的机会，由此产生的节约将用于其它方面的行政服务工作。

— 分项计划5.2.1.4：合同

802 这项工作包括：除人事司、出版司和新闻司负责的合同以外的所有合同的准备、谈判和签订；在可行的情况下，准备标准合同；与业务单位和执行单位协调合同事宜；制定和监测恰当有效的合同服务程序，包括招标、决标、合同的修改或取消；为签订合同准备统计资料。

— 分项计划5.2.1.5：总的指导

803 这项工作包括：行政服务司的全面管理；费用分析和工作监督；行政官员为实地项目和粮农组织代表处提供的服务。他们还包括就协议的执行情况与东道国政府进行联络和监督餐厅及小卖部的服务。

● 1992—93年拟议的活动

804 计划在行政服务司中建立一个管理支持处以提高该司的行政工作效率，为计算机服务中心和行政级财务部助理总干事办公室提供有效的行政服务和其它支持服务。预计这个管理

支持处最终将逐步承担起目前由人事及财务服务司直接处理的行政服务。

805 计划的服务工作在近期内对预算没有任何影响。但是从长远来说将节约人员费用。计算机数据处理和库存管理在办公楼管理方面以及合同方面已经得到了应用，并将逐步提高质量。在总部办公楼的改建工程方面将与所在国的有关部门保持协调。

● 经费的变化

806 开展上述活动所需要的人员服务和有关费用包括在本计划之内。其余开支由第六章提供。本项计划和第六章还包括各区域办事处类似活动的经费。

807 通过进一步的节约措施，取消了七个一般服务人员职位。这反映了努力进行改革、改进工作方法和在任何可行和经济方面合理的情况下进行转包。今后将继续执行这项政策，但是节约的人员费用可能为第六章中的维修费用增加所抵销。

按区域、经费来源和单位列出的1992-93年的概算 (所有经费来源, 单位: 千美元)					
区域	经费来源	单位			
全球	34 107	正常计划	31 413	行政司	34 107
非洲	786	信托基金	3 322	区域办事处	5 960
亚洲和太平洋	1 106	联合国开发计划署	3 665		
近东	668	世界粮食计划署	1 667		
欧洲	184				
拉丁美洲	3 216				
计划 5.2.1	40 067		40 067		40 067

计划 5.2.2: 财政服务

分项计划	1990-91年 计划 费用			1992-93年 工作 预算外	
	预 算	变 动	增 加	预 算	年 经费
5.2.2.1 会计和财务管理	4 252	32	747	5 031	41.0 3 240
5.2.2.2 付款和财政	5 506	(41)	1 047	6 512	69.0 2 896
计 划 5.2.2	9 758	(9)	1 794	11 543	110.0 6 136

● 计划的范围

808 财政服务工作包括：就财务政策向管理部门提出建议；保存本组织的帐目；根据要求，为领导机构、信托基金捐助机构和计划管理人员编制财务报表、报告和资料并根据协定为

机构间组织编制上述报表、报告和资料；确保本组织收到应得收入并有帐目；支出以前将已有资金用于投资并获取最高的利息收入，同时注意资金周转并保障资本需要；按照财务条例、规则和程序，办理本组织的一切财务事项；通过机构间的组织机构参与制定联合国系统的共同财务政策；协调和监督本组织的各种财务活动，以使制定的财务政策和程序得到认真的遵守。

● 1992—93年拟议的活动

809 将主要开展三方面的活动：

- 改进和健全1990—91年实施的粮农组织财务综合管理系统；
- 探索在财务工作中应用小计算机的可能性；因此将通过各种手段来扩大对本组织领导机构、管理部门和其它财务信息接收单位的信息服务范围，提高人员的工作效率并有效地支持实地的财务工作；
- 完成因实行财务综合管理系统而带来的机构变动。

810 更具体地说按该司的两大类工作：

— 分项计划5.2.2.1：会计和财务管理

811 在1990—91年落实了财务综合管理系统的第二阶段（总分类帐目预算）。下一个两年度的主要方向是巩固这一系统，建立一个日常系统保障和数据统一过程，与财务统一管理系统的其它分系统、总部和实地的内部系统以及联合国系统的其它组织（如开发计划署）建立接口。在区域办事处和驻国家代表处以及大项目中将建立利用小型计算机的会计制度。这将便利核实数据和把会计数据转到主要帐目。将审查和视情况改进财务和会计程序，并进行细致地培训以使本组织所有参与财务工作的人能够了解财务统一管理系统的充分潜力。

— 分项计划5.2.2.2：付款和财务

812 在1990—91年全面落实了财务综合管理系统第二阶段（付款和财务）分系统以及第三阶段（差旅）的活动。这些活动对粮农组织各行政单位的工作方式产生了很大的影响。在1992—93年，将调整这一系统以提高工作效率并进行必要的机构改革，其中包括改进财务和行政程序。另外还将更广泛地应用小型计算机和完成与财务综合管理系统其它分系统的接口工作，以

便提高工作人员的效率，便于更及时地向所有有关方面汇报情况。

● 经费的变化

813 没有提出经费变动。但是在同一级的经费中，有一些内部调整。

按区域、经费来源和单位列出的1992-93年的概算 (所有经费来源, 单位: 千美元)					
区 域		经费来源		单 位	
全 球	17 679	正常计划	11 543	财务司	17 679
非 洲	0	信托基金	2 365		
亚洲和太平洋	0	联合国开发计划署	2 710		
近 东	0	世界粮食计划署	1 061		
欧 洲	0				
拉丁美洲	0				
计 划 5.2.2	17 679		17 679		17 679

计划 5.2.3: 计算机服务

分 项 计 划	1990-91年 计划 费用		1992-93年 工作 预算外	
	预 算	变 动	增 加	预 算 年 经 费
5.2.3.0 计算机服务	1 606	152	244	2 002 8.0 3 705
计 划 5.2.3	1 606	152	244	2 002 8.0 3 705

● 计划的范围

814 执行本组织的技术、经济及行政方面的计划需要有效的数据技术支持。对这种支持的需求一直在稳步增加，预计在电讯领域这一需求将尤为增加，因为粮农组织的用户亲身体会了计算机技术的效益和能力。

815 计算机服务中心帮助计划管理人员和技术人员有效地使用现代的信息工具和技术，以便于本组织开展收集、分析、解释和传播信息的工作以及管理计划中的有关应用工作，以提高业务工作的效率和效益。

816 为此制定了在本组织内部有效使用信息技术的共同的和各部门的战略及规划。计算机服务中心全面管理公用的计算机资源，其中包括网络管理，协助各单位在它们的工作计划中使用办公室计算机技术。

● 1992—93年拟议的活动

817 通讯和中央记录科的电话、电传和传真职能将与计算机服务中心的办公室自动化支持职能合并起来以统一工作。预计电传和传真职能实行自动化之后将能够减少这些服务的外界费用，更有效地管理技术，减少办公室自动化和电子通讯方面的人员重复。

818 目前正在进行的语音/数据综合通讯网项目预计将能够加强电话、电传、传真和电子邮政服务的基础设施，便于内部和外部的通讯。

● 经费的变化

819 本项计划的经费包括计算机服务中心的直接管理费用，为该中心建议增设一个助理主任的职位。如上所述，经费数额还反映了从行政服务司转来了一部分服务工作。计算机服务的其余费用分别列入各个用户的预算之中。

按区域、经费来源和单位列出的1992—93年的概算 (所有经费来源, 单位: 千美元)				
区域		经费来源		单位
全球	5 707	正常计划	2 002	计算机服务中心
非洲	0	信托基金	1 448	
亚洲和太平洋	0	联合国开发计划署	2 007	
近东	0	世界粮食计划署	250	
欧洲	0			
拉丁美洲	0			
计划5.2.3	5 707		5 707	5 707

计划5.2.4: 人事服务

分项计划	1990—91年计划费用			1992—93年工作预算		预算外 年经费
	预算	变动	增加	预算	年	
5.2.4.1 人事政策以及福利待遇	9 082	185	1 809	11 076	99.6	2 587
5.2.4.2 人力资源规划	6 490	(189)	1 049	7 350	71.6	871
5.2.4.3 卫生和医疗服务	1 977	(22)	377	2 332	28.8	105
计划5.2.4	17 549	(26)	3 235	20 758	200.0	3 563

● 计划的范围

820 本组织要求有高效率的人事管理，包括职工培养和培训、人事关系、职工福利政策及其它人事服务。人事司的目标是制定、推荐和管理人事政策，以便本组织得到有能力的和有高度积极性的人员的服务。

821 本项计划包括以下职能：人事和人力资源管理以及有关的职工培养；应用本组织的工作分类方法和标准；按照联合国共同制度确定工资水平；选择职工和为职工服务、管理职工福利待遇和制定雇员健康标准。实行计算机化人事管理系统之后改进了对实地和总部计划工作的后勤支持。

● 1992—93年拟议的活动

— 分项计划5.2.4.1：人事政策和待遇

822 该司将继续参加机构间磋商会议和代表本组织出席行政问题磋商委员会和国际公务员制度委员会的所有会议，以便在联合国系统中对人事问题采取统一的作法。

823 按照粮农组织审议的建议，将继续修改粮农组织行政手册。探索能否将这一手册计算机化。继续审议人事政策和程序，以便精简和改进人事工作。

824 计算机化的人事管理系统的建立及其逐步扩展，大大帮助了派驻各主要部（农业部、渔业部、林业部、一般事务及新闻部、开发部）业务司的人事官员以及人事司的中心单位开展人事工作。将通过增加对人事官员的授权向实地工作提供更好的支持和作出更快的反应。

— 分项计划5.2.4.2：人力资源规划

825 将继续重视工资/津贴、工作类别和社会保险制度的公平合理。在现有经费的范围内，将继续进行详细的工作分类和职工审查。最后决定罗马的一般服务人员职位的适用分类标准。

826 秘书处招聘人员需要保证成员国代表性的平衡以及为妇女提供平等的机会。与招聘来源保持各种联系，尤其是在确定了具体需要的情况下。不断地审议招聘和选择过程。

827 在职工培养方面，将继续注意外部和内部培训。在语言培训方面，将补贴某些机构提供的适宜的培训班以鼓励职工扩大其语言技能。修改了外部培训方案以便于实地工作人员获益。支持财务统一管理系统/计算机化人事管理系统工作的培训是一项长期的活动。尽管职工

培养的经费严重困难，还将为国家项目主任执行项目制定培训方案以及办公室自动化培训方案。农业发展专业培训计划在1992—93两年度结束。

— 分项计划5.2.4.3：卫生和医疗服务

828 医务室将继续为任职和外派人员进行健康检查，除定期体检之外，还向职工提供医疗咨询。为了检查实地的医疗设施能否满足需要，粮农组织的医务官员将继续定期巡访以了解实地的情况并在可能的范围内，减轻对职工及其家属的不利影响。

● 经费的变化

829 经费略微削减。

按区域、经费来源和单位列出的1992—93年的概算 (所有经费来源, 单位: 千美元)					
区 域		经 费 来 源		单 位	
全 球	20 296	正常计划	20 758	人事司	24 321
非 洲	739	信托基金	1 399		
亚洲和太平洋	739	联合国开发计划署	1 479		
近 东	849	世界粮食计划署	685		
欧 洲	849				
拉丁美洲	849				
计 划5.2.4	24 321		24 321		24 321

主要计划5.9：计划管理

计划	1990-91年 计划费用		1992-93年 工作		预算外	
	预 算	变 动	增 加	预 算	年 份	经 费
5.9.1 一般事务及新闻	1 931	(34)	364	2 261	28.0	217
5.9.2 行政及财务	521	12	83	616	6.0	355
主要计划5.9	2 452	(22)	447	2 877	34.0	572

● 计划的范围

830 本项主要计划担负主要计划5.1和5.2的管理费用。

831 按照计划5.9.1，一般事务及新闻部助理总干事办公室负责执行本组织在同各国政府的关系、新闻、支持发展宣传、大会和理事会的安排、礼宾、联络、出版物、图书馆以及文献服务方面的政策和计划，并向该部的四个司提供行政方面的支持。助理总干事履行大会和理事会秘书长的职责。

832 按照计划5.9.2，行政及财务部助理总干事办公室负责本组织范围的行政支持服务工作，包括第六章的公共服务，并负责制定和执行行政、财务、人事和计算机数据处理方面的政策和程序。

● 经费的变化

833 经费略有削减。

按区域、经费来源和单位列出的1992-93年的概算 (所有经费来源, 单位: 千美元)					
区 域	经 费 来 源		单 位		
全 球	2 478	正常计划	2 261	一般事务及新闻部	2 478
非 洲	0	信托基金	217		
亚洲和太平洋	0				
近 东	0				
欧 洲	0				
拉丁美洲	0				
计 划 5.9.1	2 478		2 478		2 478

第六章 公 共 服 务

分 项 计 划	1990-91年 计 划 费 用			1992-93年 工 作 预 算		预 算 外 经 费
	预 算	变 动	增 加	预 算	年	
6.0.0.1 办公楼	6 111	(2 650)	259	3 720	0.0	435
6.0.0.2 清洁和水电	4 409	0	330	4 739	0.0	935
6.0.0.3 通 讯	2 716	0	203	2 919	0.0	471
6.0.0.4 家具、设备 和车辆	2 103	0	157	2 260	0.0	394
6.0.0.5 运输、储存和保险	189	0	14	203	0.0	20
6.0.0.7 区域办事处	2 308	414	215	2 937	0.0	0
第六章	17 836	(2 236)	1 178	16 778	0.0	2 255

● 计划的范围

834 本章包括总部公共服务的开支，以及区域办事处类似的支出费用，但不包括编入计划5.2.1—行政司的人员费用。这些支出大部分是经常性的，所包括的项目有：房租、维修费、公用事业费、通讯费（包括某些邮政和邮袋服务费）家具和设备费、运费、储存费和保险费；也有一部分是非经常性的，如总部办公楼的主要修缮费。目前两年度中通过合理地安排合同清洁工作而得到的节约，将在1992—93两年期间继续这样做。由于新安排邮袋服务而得到进一步的节约。新的工作方法导致减少经常性的维修费用。

835 由于计算机化和机械化程度的提高以及一些设备需要空调才能达到最佳运行状态，预计电力的消费将上升。新的电信技术以及增加使用世界性的传真电报拨号设备所带来的较高速度和效率，将使整个粮农组织获益。但是，它们将至少在短期内引起费用增加。有些服务，如清洁工作、搬运和网络安装已减少到最低限度，不能够再作进一步减少。

836 一些大规模的非经常性维修工程作为原先中期计划的一部分由于财政困难被推迟了。现在这些工程不能再等待而需着手进行。例如交换台/电话系统的更换、食堂设施和意大利法律所要求的安全和防火设备的更新以及一些重要设施的更新，例如邮件电梯、一部分同声传译设备和空调设备。

● 经费的变化

837 东道国政府慷慨地表示只要本组织需要租用办公用房，它愿意支付商业性租用的办公用房费用，因此可以减少经费。但是，经费的减少数额达不到租费的总额。实际上，如上所述，由于前几个两年度所采取的节约措施，第六章的经费已多次被削减。另外，在前几年中，某些大规模的非经常性维修工程由于财政困难而被推迟。现在不能再推迟了。

按区域、经费来源和单位列出的1992-93年的概算 (所有经费来源, 单位: 千美元)				
区域		经费来源		单位
全球	16 096	正常计划	16 778	行政司 16 096
非洲	761	信托基金	584	区域办事处 2 937
亚洲和太平洋	859	联合国开发计划署	370	
近东	469	世界粮食计划署	1 301	
欧洲	0			
拉丁美洲	848			
计 划 6.0.0	19 033		19 033	19 033

第七章 应 急 费 用

按计划列出的概算简表

(所有经费, 单位: 千美元)

	主要计划	正 常 计 划						
		1990-91年 预 算	计划 变 动	1990-91年 基 数	费用 增加	1992-93年 预 算	预算外 经 费	1992-93年 经 费 总 额
7.0	应急费用	600	0	600	0	600	0	600
	第七章	600	0	600	0	600	0	600

838 应急费用准备用于解决预料不到的必要开支和满足外部机构为进行未列入计划的工作而提出的要求。

839 目前应急费用的数额是粮农组织大会早在1979年为1980-81两年度确定的, 1979年大会批准的预算总额为2.78亿美元。尽管如此, 1992-93两年度仍不提出经费变动。

第八章 向税收平衡基金的转拨

840 税收平衡基金是从1972年1月1日起设立的。

841 按照1972—73年以来的做法，在实际执行预算总额中加上了对职工薪税的拨款之后，再提出1992—93年预算的毛额。

842 对那些不向粮农组织职工征收薪给税的成员国应交付的会费额没有影响：从它们应交付的会费中减去了它们在职工薪给税拨款中的全部份额。

843 那些向粮农组织职工征收薪给税的成员国，将从其用于职工薪给税的拨款数额中减去估计将用于支付粮农组织有关职工索还税款所需的数额。

844 1992—93年预算中提供的9 548万美元的金额，是按照联合国大会第四十二届会议通过的工资标准而计算出来的专业人员和专业人员以上职类人员的工资毛额和净额之间的差额。

845 在大会决定了1992—93年的会费比额之后，将提出因执行职工薪给税计划而产生的贷方金额用于抵付成员国分摊的会费数额。

件

附

附件—— 区域表

按区域和计划列出1992—93年概算汇总表

按区域和资金来源列出1992—93年概算汇总表

按计划列出区域概算——非洲

按计划列出区域概算——亚洲及太平洋

按计划列出区域概算——欧洲

按计划列出区域概算——拉丁美洲及加勒比海

按计划列出区域概算——近东

按区域和计划列出1992—93年概算汇总表
(千美元)

计划	全球	非洲	亚太	欧洲	拉美加	近东	合计
1 总的政策和指导	52 354	767	666	261	687	240	54 975
2 技术和经济计划	148 699	432 992	282 629	22 079	103 172	135 437	1 125 008
2.1 农业	100 110	336 531	178 544	17 302	65 076	110 385	807 948
2.1.1 自然资源	5 013	42 643	23 591	563	10 487	41 295	123 592
2.1.2 作物	13 213	82 352	51 545	1 849	13 264	19 258	181 481
2.1.3 畜牧	4 470	48 633	24 037	634	9 728	21 768	109 270
2.1.4 研究和技术发展	15 682	16 746	15 986	1 498	2 797	5 560	58 269
2.1.5 乡村发展	6 148	80 878	30 989	9 330	13 974	11 695	153 014
2.1.6 营养	10 170	6 146	7 758	477	3 471	1 919	29 941
2.1.7 粮食和农业信息及分析	25 076	18 233	7 892	1 012	2 154	2 223	56 590
2.1.8 粮食和农业政策	17 564	38 668	15 081	944	7 754	4 937	84 948
2.1.9 计划管理	2 774	2 232	1 665	995	1 447	1 730	10 843
2.2 渔业	23 823	38 672	27 887	2 569	7 354	8 194	108 499
2.3 林业	24 766	57 789	76 198	2 208	30 742	16 858	208 561
3 发展支持计划	4 478	58 350	28 711	2 276	22 049	18 251	134 115
4 技术合作计划	0	31 738	20 126	1 548	14 708	9 289	77 409
5 支持服务	109 162	1 776	2 308	1 077	4 569	1 739	120 631
6 一致性服务	16 096	761	859	0	848	469	19 035
7 应急费用	600	0	0	0	0	0	600
总计	331 389	526 384	335 299	27 241	146 033	165 425	1 531 771

按区域和资金来源列出1992—93年概算汇总表

(千美元)

区域	正常计划				预算外资金	合计
	总部	区域办事处	驻国家办事处	合计		
全球	283 505	5 559	0	289 064	42 325	331 389
非洲	97 218	12 272	31 081	140 571	385 813	526 384
亚洲和太平洋	61 918	11 296	11 903	85 117	250 182	335 299
近东	31 669	10 083	9 258	51	114 415	165 425
欧洲	8 763	4 959	661	14 384	12 858	27 241
拉丁美洲	45 849	12 488	13 226	71 563	74 470	146 033
所有区域	528 922	56 657	66 129	651 708	880 063	1 531 771

按计划列出区域概算——非洲

(千美元, 所有经费来源)

计划	正常计划				合计
	总部		驻国家办事处		
	总部	区域办事处	驻国家办事处	合计	
1 总的政策和指导	767	0	0	0	767
1.1 管理机构	344	0	0	0	344
1.4 联络	423	0	0	0	423
2 技术和经济计划	48 544	10 474	0	0	59 018
2.1 农业	43 945	8 883	0	0	52 828
2.1.1 自然资源	4 837	838	0	0	5 675
2.1.2 作物	5 978	1 460	0	0	7 438
2.1.3 畜牧	5 540	1 044	0	0	6 584
2.1.4 研究和农村发展	4 107	369	0	0	4 476
2.1.5 乡村发展	9 137	1 778	0	0	10 915
2.1.6 畜牧业	4 654	433	0	0	5 087
2.1.7 粮食和农业信贷及分析	3 811	631	0	0	4 442
2.1.8 粮食和农业政策	5 452	1 328	0	0	6 780
2.1.9 计划管理	429	1 002	0	0	1 431
2.2 渔业	4 213	947	0	0	5 160
2.3 林业	386	644	0	0	1 030
3 发展支持计划	15 430	0	31 081	0	46 511
3.1 实地计划联络与发展	3 216	0	0	0	3 216
3.2 投资	12 214	0	0	0	12 214
3.4 粮农组织驻国家代表	0	0	31 081	0	31 081
4 技术合作计划	31 738	0	0	0	31 738
5 支持服务	739	1 037	0	0	1 776
5.1 信息与文献	0	251	0	0	251
5.2 行政管理	739	786	0	0	1 525
6 一般性服务	0	761	0	0	761
总计	97 218	12 272	31 081	0	140 571
				预算外资金	526 384
					767
					344
					423
					373 974
					283 703
					336 531
					42 643
					82 352
					48 633
					16 746
					80 878
					6 146
					13 791
					18 233
					38 668
					2 232
					38 672
					57 789
					58 350
					7 671
					18 248
					32 431
					31 738
					1 776
					251
					1 525
					761
					395 813

按计划列出区域概算——亚洲及太平洋

(千美元, 所有经费来源)

计划	正常计划				合计	预算外资金	合计
	总部	区域办事处	驻国家办事处	合计			
1	666	0	0	666	0	666	
1.1	391	0	0	391	0	391	
1.4	275	0	0	275	0	275	
2	31 865	8 868	0	40 733	241 896	282 629	
2.1	27 489	7 286	0	34 775	143 769	178 544	
2.1.1	3 978	906	0	4 884	18 707	23 591	
2.1.2	3 937	1 299	0	5 236	46 309	51 545	
2.1.3	3 147	676	0	3 823	20 214	24 037	
2.1.4	2 331	195	0	2 526	13 460	15 986	
2.1.5	5 226	1 427	0	6 653	24 336	30 989	
2.1.6	2 916	403	0	3 319	4 439	7 758	
2.1.7	2 698	395	0	3 093	4 799	7 892	
2.1.8	3 011	892	0	3 903	11 178	15 081	
2.1.9	245	1 093	0	1 338	327	1 665	
2.2	4 376	817	0	5 193	22 694	27 887	
2.3	0	765	0	765	75 433	76 198	
3	8 522	0	11 903	20 425	8 286	28 711	
3.1	1 725	0	0	1 725	2 391	4 116	
3.2	6 797	0	0	6 797	5 325	12 122	
3.4	0	0	11 903	11 903	570	12 473	
4	20 126	0	0	20 126	0	20 126	
5	739	1 569	0	2 308	0	2 308	
5.1	0	463	0	463	0	463	
5.2	739	1 106	0	1 845	0	1 845	
6	0	859	0	859	0	859	
总计	61 918	11 296	11 903	85 117	250 182	335 299	

按计划列出区域概算——欧洲

(千美元, 所有经费来源)

计划	正常计划				合计	预算外资金	合计
	总部	区域办事处	驻国家办事处	驻国家办事处			
1	261	0	0	0	261	0	261
1.1	219	0	0	0	219	0	219
1.4	42	0	0	0	42	0	42
2	5 339	4 731	0	0	10 070	12 009	22 079
2.1	3 852	3 782	0	0	7 634	9 668	17 302
2.1.1	160	343	0	0	503	60	563
2.1.2	964	562	0	0	1 526	323	1 849
2.1.3	317	146	0	0	463	171	634
2.1.4	554	224	0	0	778	720	1 498
2.1.5	396	598	0	0	994	8 336	9 330
2.1.6	268	207	0	0	475	2	477
2.1.7	638	364	0	0	1 002	10	1 012
2.1.8	401	499	0	0	900	44	944
2.1.9	154	839	0	0	993	2	995
2.2	1 327	0	0	0	1 327	1 242	2 569
2.3	160	949	0	0	1 109	1 099	2 208
3	766	0	661	0	1 427	849	2 276
3.1	78	0	0	0	78	109	187
3.2	688	0	0	0	688	710	1 398
3.4	0	0	661	0	661	30	691
4	1 548	0	0	0	1 548	0	1 548
5	849	228	0	0	1 077	0	1 077
5.1	0	44	0	0	44	0	44
5.2	849	184	0	0	1 033	0	1 033
总计	8 763	4 959	661	0	14 383	12 858	27 241

按计划列出区域概算——拉丁美洲

(千美元, 所有经费来源)

计划	正常计划				合计	预算外资金	合计
	总部	区域办事处	驻国家办事处	驻国家办事处			
1 政策和指导	687	0	0	0	687	0	687
1.1 管理机构	391	0	0	0	391	0	391
1.4 联络	296	0	0	0	296	0	296
2 技术和经济计划	25 515	9 720	0	0	35 235	67 937	103 172
2.1 农业	21 838	7 997	0	0	29 835	35 241	65 076
2.1.1 自然资源	2 570	399	0	0	2 969	7 518	10 487
2.1.2 作物	3 237	1 712	0	0	4 949	8 315	13 264
2.1.3 畜牧	2 642	592	0	0	3 234	6 494	9 728
2.1.4 研究和技术发展	1 904	103	0	0	2 007	790	2 797
2.1.5 乡村发展	4 193	1 335	0	0	5 528	8 446	13 974
2.1.6 营养	2 328	363	0	0	2 691	780	3 471
2.1.7 粮食和农业信息及分析	1 619	471	0	0	2 090	64	2 154
2.1.8 粮食和农业政策	3 105	1 953	0	0	5 058	2 696	7 754
2.1.9 计划管理	240	1 069	0	0	1 309	138	1 447
2.2 渔业	3 517	875	0	0	4 392	2 962	7 354
2.3 林业	160	848	0	0	1 008	29 734	30 742
3 发展支持计划	4 090	0	0	13 226	17 316	4 733	22 049
3.1 实地计划联络与发展	549	0	0	0	549	760	1 309
3.2 投资	3 541	0	0	0	3 541	3 373	6 914
3.4 粮农组织驻国家代表	0	0	0	13 226	13 226	600	13 826
4 技术合作计划	14 708	0	0	0	14 708	0	14 708
5 支持服务	849	1 920	0	0	2 769	1 800	4 569
5.1 信息与文献	0	504	0	0	504	0	504
5.2 行政管理	849	1 416	0	0	2 265	1 800	4 065
6 一般性服务	0	848	0	0	848	0	848
总计	45 849	12 488	13 226	71 563	74 470	146 033	

按计划列出区域概算——近东

(千美元, 所有经费来源)

计划	正常计划				合计	预置外资金	合计
	总部	区域办事处	驻国家办事处	驻国家办事处			
1 总的政策和指导	240	0	0	0	240	0	240
1.1 管理机构	219	0	0	0	219	0	219
1.4 联络	21	0	0	0	21	0	21
2 技术和经济计划	16 904	8 724	0	0	25 628	109 809	135 437
2.1 农业	15 293	7 781	0	0	23 074	87 311	110 385
2.1.1 自然资源	2 193	666	0	0	2 859	38 436	41 295
2.1.2 作物	2 755	1 013	0	0	3 768	15 490	19 258
2.1.3 畜牧	1 410	672	0	0	2 082	19 686	21 768
2.1.4 研究和技术发展	1 397	348	0	0	1 745	3 815	5 560
2.1.5 乡村发展	2 656	1 632	0	0	4 288	7 407	11 695
2.1.6 营养	1 369	455	0	0	1 824	95	1 919
2.1.7 粮食和农业信息及分析	1 139	321	0	0	1 460	763	2 223
2.1.8 粮食和农业政策	2 183	1 346	0	0	3 529	1 408	4 937
2.1.9 计划管理	191	1 328	0	0	1 519	211	1 730
2.2 渔业	1 451	464	0	0	1 915	6 279	8 194
2.3 林业	160	479	0	0	639	16 219	16 858
3 发展支持计划	4 387	0	9 258	0	13 645	4 606	18 251
3.1 实地计划联络与发展	1 333	0	0	0	1 333	1 848	3 181
3.2 投资	3 054	0	0	0	3 054	2 308	5 362
3.4 粮农组织驻国家代表	0	0	9 258	0	9 258	450	9 708
4 技术合作计划	9 289	0	0	0	9 289	0	9 289
5 支持服务	849	890	0	0	1 739	0	1 739
5.1 信息与文献	0	222	0	0	222	0	222
5.2 行政管理	849	668	0	0	1 517	0	1 517
6 一般性服务	0	469	0	0	469	0	469
总计	31 669	10 083	9 258	0	51 010	114 415	165 425

附件二 —— 按组织单位和预算构成列出的汇总表
(千美元)

单 位	薪金和一般人事费用		其他人力费用		公务旅行	会议	一、般管理开支	出版物和文件	计算机服务	其他	合 计
	3 710	(66)	278	206							
总干事办公室	1990-91年预算										
	计划变动										
	费用增加	686	23	30	90	0	35	(7)	5	0	87
	1992-93年预算	4 330	331	331	317	0	137	253	6	0	5 374
内部审计及稽查办公室	1990-91年预算										
	计划变动										
	费用增加	334	2	0	24	0	0	0	0	0	0
	1992-93年预算	2 198	27	27	77	0	42	2	15	488	2 849
法律办公室	1990-91年预算										
	计划变动										
	费用增加	686	11	0	6	0	7	56	2	0	768
	1992-93年预算	4 438	212	212	86	0	89	380	17	0	5 222
机构间事务办公室	1990-91年预算										
	计划变动										
	费用增加	580	49	(86)	29	18	50	(7)	8	0	535
	1992-93年预算	3 519	544	544	249	63	235	252	11	1 063	5 936
计划、预算及评价办公室	1990-91年预算										
	计划变动										
	费用增加	766	18	22	0	0	0	(2)	0	0	0
	1992-93年预算	4 970	280	280	109	0	87	80	261	0	5 787
总干事办公室	1990-91年预算										
	计划变动										
	费用增加	449	(34)	37	183	18	85	(117)	28	0	612
	1992-93年预算	3 052	103	8	56	8	45	142	39	323	3 768
	1992-93年预算	19 455	1 394	63	838	590	590	967	310	1 551	25 168

附件二 按组织单位和预算构成列出的汇总表

(千美元)

单 位	薪 金 和 一 般 人 事 费 用	其 他 人 力 费 用	公 务 旅 行 费	会 议 费	一 般 管 理 费	出 版 物 和 文 件	计 算 机 服 务	其 他	合 计
农业部助理 总干事办公室	1990-91年预算 计划变动 费用增加 1992-93年预算	627 (56) 47 618	85 12 6 103	60 0 9 69	26 0 2 28	89 (8) 13 94	43 0 7 50	0 0 0 0	2 274 (52) 336 2 558
家畜生产 及卫生司	1990-91年预算 计划变动 费用增加 1992-93年预算	8 442 (6) 1 509 9 945	1 101 133 89 1 323	232 (43) 19 208	302 0 23 325	1 629 (309) 228 1 548	104 0 15 119	0 0 0 0	14 432 (290) 2 046 16 188
应用核技术 联 合 司	1990-91年预算 计划变动 费用增加 1992-93年预算	1 289 0 208 1 497	76 0 7 83	280 0 44 324	3 0 0 3	151 (4) 25 172	0 0 0 0	0 0 0 0	3 432 (4) 364 3 792
土地及水 利开发司	1990-91年预算 计划变动 费用增加 1992-93年预算	9 007 39 1 649 10 695	945 185 81 1 211	193 (98) 7 102	328 (45) 21 304	910 (166) 128 872	18 32 7 57	0 0 0 0	14 501 (211) 2 033 16 323
农业执行司	1990-91年预算 计划变动 费用增加 1992-93年预算	0 0 0 0	0 0 0 0	0 0 0 0	0 0 0 0	33 (1) 6 38	0 0 0 0	400 (200) 50 250	433 (201) 56 288
植物生产 及保护司	1990-91年预算 计划变动 费用增加 1992-93年预算	12 330 135 2 257 14 722	1 535 188 125 1 848	308 (24) 41 325	796 47 71 914	1 502 (149) 234 1 587	324 (57) 39 306	0 0 0 0	20 468 (390) 2 934 23 012

附件二 按组织单位和预算构成列出的汇总表

(千美元)

单位	薪金和一般人事费用	其他人力费用	公务旅行	会议	一般管理开支	出版物和文件	计算机服务	其他	合计
研究及技术开发局									
1990-91年预算	5 424	1 577	715	2	177	151	28	1 000	9 074
计划变动	502	98	134	44	(3)	35	0	0	810
费用增加	1 118	96	61	3	13	32	4	195	1 522
1992-93年预算	7 044	1 771	910	49	187	218	32	1 195	11 406
农业服务公司									
1990-91年预算	7 893	2 809	1 280	38	321	789	29	0	13 159
计划变动	(19)	(79)	(60)	(24)	(45)	(142)	(9)	0	(378)
费用增加	1 395	134	89	0	22	112	3	0	1 755
1992-93年预算	9 269	2 864	1 309	14	298	759	23	0	14 536
农业部									
1990-91年预算	45 729	16 041	5 737	1 113	1 953	5 254	546	1 400	77 773
计划变动	651	(790)	592	(145)	(46)	(744)	(34)	(200)	(716)
费用增加	8 388	827	458	123	152	778	75	245	11 046
1992-93年预算	54 768	16 078	6 787	1 091	2 059	5 288	587	1 445	88 103
经社部助理总干事办公室									
1990-91年预算	2 563	524	108	54	93	142	98	0	3 582
计划变动	(1)	(56)	39	0	(2)	(29)	(5)	0	(54)
费用增加	468	37	11	8	7	20	14	0	565
1992-93年预算	3 030	505	158	62	98	133	107	0	4 093
商品及贸易司									
1990-91年预算	14 046	2 983	1 006	982	652	2 951	352	0	22 972
计划变动	229	(364)	(171)	(159)	(53)	50	0	0	(468)
费用增加	2 711	263	59	125	48	519	51	0	3 776
1992-93年预算	16 986	2 882	894	948	647	3 520	403	0	26 280
人力资源机构及农村改革司									
1990-91年预算	11 395	4 741	988	36	384	1 608	71	100	19 323
计划变动	(1)	(125)	40	0	37	(371)	(5)	13	(412)
费用增加	2 075	353	71	4	30	214	9	20	2 776
1992-93年预算	13 469	4 969	1 099	40	451	1 451	75	133	21 687

附件二 按组织单位和预算构成列出的汇总表

(千美元)

单位	薪金和一般 人事费用	其他人力用 费	公务旅行	会议	一般管理 开支	出版物 和文件	计算机 服务	其他	合计
食物政策 及营养司									
1990-91年预算	8 288	3 680	818	252	247	2 277	355	140	16 037
计划变动	233	188	162	325	50	8	(30)	0	936
费用增加	1 608	245	69	88	25	394	48	26	2 503
1992-93年预算	10 129	4 113	1 049	665	322	2 679	373	166	19 496
政策分析司									
1990-91年预算	8 939	2 427	656	31	356	934	247	0	13 590
计划变动	426	(107)	(21)	(31)	0	(189)	(23)	0	55
费用增加	1 739	130	45	0	29	129	32	0	2 104
1992-93年预算	11 104	2 450	680	0	385	874	256	0	15 749
统计司									
1990-91年预算	10 988	2 674	474	10	248	1 497	1 352	0	17 243
计划变动	297	309	57	13	829	(101)	(11)	100	1 493
费用增加	2 296	444	37	2	100	240	195	0	3 314
1992-93年预算	13 581	3 427	568	25	1 177	1 636	1 536	100	22 050
经社政策部									
1990-91年预算	56 219	17 029	4 050	1 365	1 980	9 409	2 475	240	92 767
计划变动	1 183	(155)	106	148	861	(632)	(74)	113	1 550
费用增加	10 897	1 472	292	227	239	1 516	349	46	15 038
1992-93年预算	68 299	18 346	4 448	1 740	3 080	10 293	2 750	399	109 355
渔业部									
1990-91年预算	21 006	4 612	2 358	780	501	3 893	419	0	33 569
计划变动	285	(463)	151	(11)	(2)	(166)	8	0	(198)
费用增加	4 035	258	178	121	38	644	62	0	5 336
1992-93年预算	25 326	4 407	2 687	890	537	4 371	489	0	38 707
林业部									
1990-91年预算	13 378	3 292	1 082	579	524	2 521	362	0	21 738
计划变动	939	(297)	(59)	21	34	(192)	(10)	0	436
费用增加	2 674	157	76	54	45	400	52	0	3 458
1992-93年预算	16 991	3 152	1 099	654	603	2 729	404	0	25 632

附件二 按组织单位和预算构成列出的汇总表

(千美元)

单位	薪金和一般 人事费用	其他人力 费用	公务旅行 会议	一般管理 开支	出版物 和文件	计算机 服务	其他	合计
开发部助理 总干事办公室	688	49	150	0	56	7	0	950
1990-91年预算	198	0	0	0	0	0	0	198
计划变动	166	3	11	0	4	1	0	185
费用增加	1 052	52	161	0	60	8	0	1 333
1992-93年预算	15 377	5 107	1 965	0	620	316	200	23 640
1990-91年预算	541	(1 019)	(125)	0	(100)	0	0	(735)
计划变动	2 869	251	132	0	42	46	39	3 389
费用增加	18 787	4 304	1 972	0	562	362	239	26 294
1992-93年预算	4 690	281	498	21	566	311	0	6 783
1990-91年预算	(30)	70	80	0	0	(129)	0	(9)
计划变动	844	40	42	3	44	45	0	1 068
费用增加	5 504	391	620	24	610	356	0	7 842
1992-93年预算	40 897	1 604	2 774	0	9 899	0	0	55 174
1990-91年预算	1 764	0	0	0	936	0	0	2 700
计划变动	7 058	154	200	0	843	0	0	8 255
费用增加	49 719	1 758	2 974	0	11 678	0	0	66 129
1992-93年预算	61 652	7 036	5 387	21	11 141	627	200	86 547
1990-91年预算	2 473	(979)	(45)	0	836	0	0	2 154
计划变动	10 937	448	385	3	933	91	39	12 897
费用增加	75 062	6 505	5 727	24	12 910	718	239	101 598
1992-93年预算	6 258	1 495	1 147	149	836	0	0	9 900
1990-91年预算	(572)	(100)	(100)	0	0	0	0	(772)
计划变动	835	89	76	19	65	0	0	1 087
费用增加	6 521	1 484	1 123	168	901	0	0	10 215
1992-93年预算								

附件二 按组织单位和预算构成列出的汇总表

(千美元)

单 位	薪金和一般人事费用	其他人力费用	公务旅行	会议	一般管理开支	出版物和文件	计算机服务	其他	合计
非洲经济委员会/粮农组织联合农业司	1 564	63	105	0	59	0	3	0	1 794
1990-91年预算									
计划变动	25	0	(25)	0	0	0	0	0	0
费用增加	250	4	5	0	4	0	0	0	263
1992-93年预算	1 839	67	85	0	63	0	3	0	2 057
亚洲及太平洋区域办事处	7 377	1 107	1 098	253	848	0	69	0	10 752
1990-91年预算									
计划变动	(826)	45	(61)	(13)	(21)	0	0	0	(876)
费用增加	1 181	69	76	19	65	0	10	0	1 420
1992-93年预算	7 732	1 221	1 113	259	892	0	79	0	11 296
欧洲区域办事处	1 410	210	460	128	95	179	22	0	2 504
1990-91年预算									
计划变动	44	(21)	(42)	5	16	(17)	0	0	(15)
费用增加	282	25	30	19	8	28	3	0	395
1992-93年预算	1 736	214	448	152	119	190	25	0	2 884
欧洲经济委员会/粮农组织联合农业司	1 786	43	41	0	8	0	6	0	1 884
1990-91年预算									
计划变动	(139)	(16)	3	0	0	0	0	0	(152)
费用增加	342	0	1	0	0	0	0	0	343
1992-93年预算	1 989	27	45	0	8	0	6	0	2 075
拉丁美洲及加勒比海区域办事处	7 641	1 629	511	67	932	0	0	0	10 780
1990-91年预算									
计划变动	(510)	(97)	(52)	(41)	0	0	0	0	(700)
费用增加	992	75	32	2	72	0	0	0	1 173
1992-93年预算	8 123	1 607	491	28	1 004	0	0	0	11 253
拉丁美洲及加勒比海经济委员会/粮农组织联合农业司	960	230	64	0	8	0	4	0	1 266
1990-91年预算									
计划变动	(176)	0	0	0	0	0	0	0	(176)
费用增加	126	14	4	0	0	0	1	0	145
1992-93年预算	910	244	68	0	8	0	5	0	1 235

附件二 按组织单位和预算构成列出的汇总表

(千美元)

单位	薪金和一般人事费用	其他人力费用	公务旅行	会议	一般管理开支	出版物和文件	计算机服务	其他	合计
近东区域办事处	4 661	2 289	632	155	291	577	12	0	8 617
1990-91年预算									
计划变动	266	(869)	79	(50)	189	(152)	0	0	(537)
费用增加	577	94	53	15	38	75	2	0	854
1992-93年预算	5 504	1 514	764	120	518	500	14	0	8 934
西非社委会/粮农组织联合农业司	608	261	128	0	21	0	2	0	1 020
1990-91年预算									
计划变动	0	(11)	1	0	9	0	1	0	0
费用增加	98	19	9	0	3	0	0	0	129
1992-93年预算	706	269	138	0	33	0	3	0	1 149
粮农组织驻日内瓦联合国联络处	554	0	19	0	184	0	0	14	771
1990-91年预算									
计划变动	22	0	0	0	(4)	0	0	0	18
费用增加	166	0	1	0	15	0	0	0	182
1992-93年预算	742	0	20	0	195	0	0	14	971
粮农组织驻北美联络处	1 450	68	20	0	683	0	0	0	2 221
1990-91年预算									
计划变动	4	(38)	6	0	28	0	0	0	0
费用增加	336	3	2	0	54	0	0	0	395
1992-93年预算	1 790	33	28	0	765	0	0	0	2 616
粮农组织驻联合国联络处	1 206	0	34	0	461	0	0	0	1 701
1990-91年预算									
计划变动	10	0	(10)	0	0	0	0	0	0
费用增加	234	0	2	0	35	0	0	0	271
1992-93年预算	1 450	0	26	0	496	0	0	0	1 972
区域办事处/联合国联络处	35 475	7 395	4 259	752	4 426	771	118	14	53 210
1990-91年预算									
计划变动	(1 852)	(1 107)	(201)	(99)	217	(169)	1	0	(3 210)
费用增加	5 419	392	291	74	359	106	16	0	6 657
1992-93年预算	39 042	6 680	4 349	727	5 002	708	135	14	56 657

附件二 按组织单位和预算构成列出的汇总表

(千美元)

单 位	薪金和一般 人事费用	其他人力 费用	公务旅行	会议	一般管理 开支	出版物 和文件	计算机 服务	其 他	合 计
一般事务及 新闻部助理 总干事办公室	1 772	71	28	0	50	10	0	0	1 931
1990-91年预算									
计划变动	20	(40)	(9)	0	0	(5)	0	0	(34)
费用增加	354	5	1	0	3	1	0	0	364
1992-93年预算	2 146	36	20	0	53	6	0	0	2 261
大会、理事会及 孔英事务司	3 988	4 363	739	0	421	7 102	0	0	16 613
1990-91年预算									
计划变动	16	(613)	397	0	0	(209)	0	0	(409)
费用增加	832	801	82	0	30	1 189	0	0	2 934
1992-93年预算	4 836	4 551	1 218	0	451	8 082	0	0	19 138
新闻司	7 506	1 634	439	0	868	1 544	0	0	11 991
1990-91年预算									
计划变动	(227)	227	0	0	0	(46)	0	0	(46)
费用增加	1 457	204	31	0	78	259	0	0	2 029
1992-93年预算	8 736	2 065	470	0	946	1 757	0	0	13 974
图书刊及文献 系统司	6 343	2 431	270	30	664	973	454	0	11 165
1990-91年预算									
计划变动	0	(64)	0	0	0	(29)	64	0	(29)
费用增加	1 308	135	20	4	49	164	76	0	1 756
1992-93年预算	7 651	2 502	290	34	713	1 108	594	0	12 892
出版司	1 856	0	0	0	0	2 689	0	0	4 545
1990-91年预算									
计划变动	(228)	0	0	0	0	(758)	0	0	(986)
费用增加	308	0	0	0	0	334	0	0	642
1992-93年预算	1 936	0	0	0	0	2 265	0	0	4 201
一般事务 及新闻部	21 465	8 499	1 476	30	2 003	12 318	454	0	46 245
1990-91年预算									
计划变动	(419)	(490)	388	0	0	(1 047)	64	0	(1 504)
费用增加	4 259	1 145	134	4	160	1 947	76	0	7 725
1992-93年预算	25 305	9 154	1 998	34	2 163	13 218	594	0	52 466

附件二 按组织单位和预算构成列出的汇总表

(千美元)

单位	薪金和一般 人事费用	其他人力 费用	公务旅行	会议	一般管理 开支	出版物 和文件	计算机 服务	其他	合计
行政财务部	468	9	18	0	19	2	5	0	521
助理总干事 办公室	12	0	0	0	0	0	0	0	12
	80	0	1	0	1	0	1	0	83
1992-93年预算	560	9	19	0	20	2	6	0	616
计算机服务 中心	630	197	16	0	53	13	427	270	1 606
	152	0	0	0	0	0	0	0	152
	140	10	1	0	4	2	62	25	244
1992-93年预算	922	207	17	0	57	15	489	295	2 002
财务司	6 472	707	40	0	519	297	1 578	145	9 758
	168	(168)	0	0	54	(9)	0	(54)	(9)
	1 374	86	2	0	48	50	230	4	1 794
1992-93年预算	8 014	625	42	0	621	338	1 808	95	11 543
人事司	12 161	1 753	107	0	367	896	770	1 495	17 549
	49	(352)	175	0	28	(26)	0	100	(26)
	2 470	112	20	0	34	150	113	336	3 235
1992-93年预算	14 680	1 513	302	0	429	1 020	883	1 931	20 758
行政司	20 374	1 644	20	0	15 913	119	292	0	38 362
	(800)	200	0	0	(2 650)	(3)	0	0	(3 253)
	4 573	355	1	0	993	20	43	0	5 985
1992-93年预算	24 147	2 199	21	0	14 256	136	335	0	41 094
行政财务部	40 105	4 310	201	0	16 871	1 327	3 072	1 910	67 796
助理总干事 办公室	(419)	(320)	175	0	(2 568)	(38)	0	46	(3 124)
	8 637	563	25	0	1 080	222	449	365	11 341
1992-93年预算	48 323	4 553	401	0	15 383	1 511	3 521	2 321	76 013

附件二 按组织单位和预算构成列出的汇总表

(千美元)

单位	薪金和一般人事费用	其他人力费用	公务旅行	会议	一般管理开支	出版物和文件	计算机照像	其他	合计
技术合作计划									
1990-91年预算	0	40 660	2 710	0	24 397	0	0	0	67 767
计划变动	0	2 400	160	0	1 440	0	0	0	4 000
费用增加	0	3 014	207	0	2 421	0	0	0	5 642
1992-93年预算	0	46 074	3 077	0	28 258	0	0	0	77 409
应急费用									
1990-91年预算	0	0	0	0	0	0	0	600	600
计划变动	0	0	0	0	0	0	0	0	0
费用增加	0	0	0	0	0	0	0	0	0
1992-93年预算	0	0	0	0	0	0	0	600	600
总计									
1990-91年预算	310 983	110 199	27 859	4 677	64 256	36 918	8 316	5 592	568 800
计划变动	3 290	(2 235)	1 450	(68)	857	(3 236)	(17)	(41)	0
费用增加	58 298	8 379	2 102	614	5 472	5 816	1 209	1 018	82 908
1992-93年预算	372 571	116 343	31 411	5 223	70 585	39 498	9 508	6 569	651 708

附件三 — 粮农组织薪金及任职地点差价调整表

表 A

管理级和专业人员的薪金标准
(从1991年3月1日起实行)
(美元 年)

类别	职等	第1级		级数	最高级	
		毛额	净额 ¹		毛额	净额 ¹
专业人员	P-1	28 521	D 22 018 S 20 776	10	38 935	D 28 322 S 26 565
	P-2	38 075	D 27 814 S 26 101	12	51 895	D 35 830 S 33 384
	P-3	47 890	D 33 547 S 31 325	15	68 435	D 44 955 S 41 637
	P-4	59 277	D 39 952 S 37 101	15	81 688	D 52 095 S 48 125
	P-5	72 782	D 47 302 S 43 784	13	92 782	D 57 975 S 53 217
管理级	D-1	83 047	D 52 815 S 48 749	9	97 882	D 60 677 S 55 558
	D-2	94 478	D 58 873 S 53 995	6	105 407	D 64 612 S 58 855
	ADG	116 442	D 70 350 S 63 600	1	-	-

¹ 减去职工薪金税；D=有家属职工的数额，S=单身职工的数额。

说明： 这些数额随任职地点调整数增加（见表B，C和D），调整数依生活费用和汇率的波动在各个任职地点都有所不同。

表 B

每一指数点的任职地点差价调整数标准

(从1991年3月1日起实行)

(美元 年)

类别	职等	第1级		级数	最高级	
		有家属职工的数额 ¹	单身职工的数额 ²		有家属职工的数额 ¹	单身职工的数额 ²
专业人员	P-1	220.18	207.76	10	283.22	265.65
	P-2	278.14	261.01	12	358.30	333.84
	P-3	335.47	313.25	15	449.55	416.37
	P-4	399.52	371.01	15	520.95	481.25
	P-5	473.02	437.84	13	579.75	532.17
管理级	D-1	528.15	487.49	9	606.77	555.58
	D-2	588.73	539.95	6	646.12	588.55
	ADG	703.50	636.00	1	-	-

- 1 有家属职工任职地点差价调整数适用于有一受抚养配偶或孩子的职工。
 2 单身职工任职地点差价调整数适用于没有配偶或孩子的职工。

说 明： 应付的数额，由本表的有关数额乘以相应的任职地点差价调整类别（见表C）的指数点（乘数点）得出。例如，任职地点为第四类地区的P-4第一级有家属的职工，每年的任职地点差价调整数为399.52美元×22=8 789.44美元，即每月732.45美元。

利用表D的实际数据，在阿克拉任职的同样工作人员1991年6月将得到399.52美元×35÷12=1 165.27美元。

表 C

任职地点差价调整数类别及相应的指数

类别	类别指数	高于前一类的 指数点	应扣累计指数点 (乘数)
0	100	-	0
1	105	5	5
2	110	5	10
3	116	6	16
4	122	6	22
5	128	6	28
6	134	6	34
7	141	7	41
8	148	7	48
9	155	7	55
10	163	8	63
11	171	8	71
12	180	9	80
13	189	9	89
14	198	9	98
15	208	10	108

说明：高于某一类别指数的每一个点相当于在该指数上另加一个点，以某类别+ \times 表示。因此，指数123相当于类别4+1，124相当于类别4+2，125相当于类别4+3，指数129相当于5+1，133相当于类别5+5，等等。这些增加的指数点就是由于币值波动而可能付给的微量差额调整数。

表 D

在某些任职地点实际的差价调整数乘数指数点的情况

任职地点	1990年7月	1990年10月	1991年1月	1991年4月	1991年6月
罗马	56.6	63.4	71.0	46.2	53.4
阿克拉	26.4	29.8	34.0	35.0	35.0
曼谷	16.6	18.2	34.0	28.0	28.0
圣地亚哥	9.0	8.0	22.0	17.0	17.0
日内瓦	95.6	110.0	114.6	81.8	80.6
纽约	47.4	47.4	55.0	47.8	47.8

说明：每年任职地点差价调整数数额为任职地点差价调整数标准（表B）乘以乘数指数点的积。

表 · E

罗马一般服务职类人员的工资表

(从1991年1月1日起实行)

(里拉 年)

职 等	第一级		级 数 2/	最高级	
	毛 额 ^{1/}	净 额 ^{1/}		毛 额 ^{1/}	净 额 ^{1/}
G-1	37 687 000	28 959 000	15	55 425 000	40 963 000
G-2	40 169 000	30 696 000	15	62 123 000	45 327 000
G-3	43 299 000	32 846 000	15	70 040 000	50 394 000
G-4	47 647 000	35 803 000	15	79 263 000	56 297 000
G-5	53 563 000	39 734 000	15	90 237 000	63 320 000
G-6	62 702 000	45 698 000	15	104 707 000	72 581 000
G-7	73 407 000	52 549 000	12	111 479 000	76 915 000

- 1 数字为按职工薪给税率(包括36个月的平均汇率1289里拉等于1美元)计算减去薪给税后的净额;在某一个月的联合国正式汇率将继续用于计算实际款额和应缴养恤基金数额。为了确定应计养恤金薪酬,按“净”额在总工资中加入非本地居民津贴和语言津贴,服务差额按“毛”额加进。
- 2 一个等内的工资增加的合格期为两年。

附件四 — 人员编制、级别和职位类别

正常计划

表 IV/A
表 IV/B
表 IV/C
表 IV/D

按级别和单位列出自1991年1月1日起的职位设置情况
1992-93年拟议的变动情况 (不包括升级的人员)

按级别和单位列出自1992年1月1日起的职位设置情况 (不包括升级的人员)
自1991年1月1日起的职位分类

支持费用 (开发计划署、信托基金和世界粮食计划署)

表 IV/E
表 IV/F

按级别和单位列出自1991年1月1日起的职位设置情况
自1991年1月1日起的经费来源简表

其它资金来源

表 IV/G

按级别和单位列出自1991年1月1日起的职位设置情况

简表 — 所有资金来源

表 IV/H
表 IV/I
表 IV/J

按级别和单位列出自1991年1月1日起的职位设置情况
自1991年1月1日起的职位分类
自1991年1月1日起按资金来源列出的简表

本附件之后列出所有的说明

表 IV/C: 正常计划——按级别和单位列出自1992年1月1日起的职位设置情况(不包括升级的人员)

职位	职位号		职位级					职位人					职位人					总计								
	D-2	D-1	D-1	职位人				P-1	P-2	P-3	P-4	P-5	P-6	P-7	职位人											
				P-1	P-2	P-3	P-4								P-5	P-6	P-7		G-1	G-2	G-3	G-4	G-5	G-6	G-7	
总干事	1	1	5	6	12	21	9	5					61	4	12	12	14	6							48	
副总干事		1		2									3	1		3	1	1								8
高级专员/副专员			1	3	12	17	1						34	1	1	7	8	4								55
高级专员/副专员			1	3	13	13	6	1					37	1	2	8	9	4								61
高级专员/副专员			1		2	3	1					7														7
高级专员/副专员			1	3	21	18	8						51	1	3	6	17	6								84
高级专员/副专员			1	3	8	6	2						20	1	3	4	9	4	1							42
高级专员/副专员			1	4	12	12	3	1				33			3	6	7	1								50
高级专员/副专员			1	3	3	1						8	3		3	1	1									16
高级专员/副专员			1	5	14	14	9	10				53			14	13	21	3	2							106
高级专员/副专员			1	2	7	10	7					27	1	2	4	12	3	1								50
高级专员/副专员			1	4	17	18	2	1				43			5	6	16	6	2	1						79
高级专员/副专员			1	3	8	17	4	4				37			2	9	12	7	1							68
高级专员/副专员			1	2	6	8	12	4				33	1	20	15	16	5									90
高级专员/副专员			1	3	7	23	8	4				73	2	15	17	27	17	4								155
高级专员/副专员			1	2	3	15	26	4	2			53	1	7	16	10	11	3								101
高级专员/副专员			1		1							2	1	1	1	1										6
高级专员/副专员			1	3	5	6	4	1				19	1	4	1	6										31
高级专员/副专员			1	6	20	15	3	2				47		3	6	7	12	2	1							78
高级专员/副专员												0														0
高级专员/副专员			4	3	6	46	47	4	2			112	18	18	46	47	31	29	16							317
高级专员/副专员					4	6	9	3	1			23		1	1	1										3
高级专员/副专员			1	1	1	1	1	1				4	1	1	1	4	3									14
高级专员/副专员			1	3	1	3	1	2	2			10	1	2	10	6	5	1								35
高级专员/副专员			1	2	4	2	10					19	2	5	6	14	9	3								58
高级专员/副专员			1	3	6	12	4	1				27		4	11	12	6	1								61
高级专员/副专员			1	3	8	23	27	12	1			75	5	18	26	38	45	18	2							227
高级专员/副专员			1									2														3
高级专员/副专员			1	3	5	11	11	6				37		14	23	16	7	3								100
高级专员/副专员			1	3	1	3	7	3				18	2	8	13	7	5	2								55
高级专员/副专员			1	1	3	7	7	3				22	1	3	3	3	2	1								35
高级专员/副专员					4	4	3	2	3			12	5	13	17	34	65	77	19							242
高级专员/副专员			15	49	13	12	52	10				151	50	93	81	82	96	141	93							787
总计	1	1	12	44	135	204	357	215	92	7	1 153	104	277	375	457	365	294	132								3 157

表 IV/D: 正常计划——自1991年1月1日起的职位分类

职位名称	职位分类										总计
	C	D	N	W	W	W	C	D	N	W	
总干事办公室	4	39	10	2	55	22	11	13	2	48	103
总干事办公室		3	3		3	3				6	9
总干事办公室	5	29			34	16	5			21	55
土地局	7	27		3	37	18	6			24	61
土地局	1	6			7					0	7
土地局	4	40	2	3	49	23	12			35	84
土地局	1	14		3	18	6	11	1	2	20	38
土地局	3	29		1	33	10	6		1	17	50
土地局		6		2	8	5	3			8	16
土地局	8	44			52	33	20			53	105
土地局		26			26	14	9			23	49
土地局	7	34		2	43	21	14		1	36	79
土地局	4	30		1	35	25	6			31	66
土地局	5	25			30	52	6			58	88
土地局	14	55		3	72	60	22			82	154
土地局	7	34	2	5	48	33	15			48	96
土地局		1		1	2	1	1	2		4	6
土地局		17			17	3	5	5		13	30
土地局	7	37	2		46	9	15	2		26	72
土地局		1			1	3	2			5	6
土地局	25	95	4		124	135	37	8	27	207	331
土地局	13	11			24	4	4			4	28
土地局		4			4	6	4			10	14
土地局		10			10	16	9			25	35
土地局	6	10		2	16	28	12			40	58
土地局	5	23			28	22	11	1		34	62
土地局	13	63			76	91	61	1		153	229
土地局		1			1	2				2	3
土地局	2	35			37	31	28	4		63	100
土地局	2	15			17	33	4	1		38	55
土地局	4	11	1	1	17	11	5			16	33
土地局		11		1	12	153	87	1		241	253
土地局			151		151			636		636	787
总计	147	786	172	30	1135	889	430	675	33	2027	3162

C=连续性职位, D=需定期补缺的连续性职位, N=非连续性职位, W=新设职位

表 IV/P: 支持費用 (开发计划書、信托基金和世界粮食计划署) — 自1991年1月1日起的經費來源簡表

	开发计划書		信托基金		世界粮食计划署		总计	
	专业人員	一般服務人員	专业人員	一般服務人員	专业人員	一般服務人員	专业人員	一般服務人員
总干事办公室	6	7	5	11	2	13	20	11
总干事办公室				1		0	1	1
总干事办公室				2		0	2	2
总干事办公室				3		0	3	3
总干事办公室				2		5	7	9
总干事办公室				3		1	4	4
总干事办公室				4		2	6	6
总干事办公室				5		3	8	8
总干事办公室				6		4	10	10
总干事办公室				7		5	12	12
总干事办公室				8		6	14	14
总干事办公室				9		7	16	16
总干事办公室				10		8	18	18
总干事办公室				11		9	20	20
总干事办公室				12		10	22	22
总干事办公室				13		11	24	24
总干事办公室				14		12	26	26
总干事办公室				15		13	28	28
总干事办公室				16		14	30	30
总干事办公室				17		15	32	32
总干事办公室				18		16	34	34
总干事办公室				19		17	36	36
总干事办公室				20		18	38	38
总干事办公室				21		19	40	40
总干事办公室				22		20	42	42
总干事办公室				23		21	44	44
总干事办公室				24		22	46	46
总干事办公室				25		23	48	48
总干事办公室				26		24	50	50
总干事办公室				27		25	52	52
总干事办公室				28		26	54	54
总干事办公室				29		27	56	56
总干事办公室				30		28	58	58
总干事办公室				31		29	60	60
总干事办公室				32		30	62	62
总干事办公室				33		31	64	64
总干事办公室				34		32	66	66
总干事办公室				35		33	68	68
总干事办公室				36		34	70	70
总干事办公室				37		35	72	72
总干事办公室				38		36	74	74
总干事办公室				39		37	76	76
总干事办公室				40		38	78	78
总干事办公室				41		39	80	80
总干事办公室				42		40	82	82
总干事办公室				43		41	84	84
总干事办公室				44		42	86	86
总干事办公室				45		43	88	88
总干事办公室				46		44	90	90
总干事办公室				47		45	92	92
总干事办公室				48		46	94	94
总干事办公室				49		47	96	96
总干事办公室				50		48	98	98
总干事办公室				51		49	100	100
总干事办公室				52		50	102	102
总干事办公室				53		51	104	104
总干事办公室				54		52	106	106
总干事办公室				55		53	108	108
总干事办公室				56		54	110	110
总干事办公室				57		55	112	112
总干事办公室				58		56	114	114
总干事办公室				59		57	116	116
总干事办公室				60		58	118	118
总干事办公室				61		59	120	120
总干事办公室				62		60	122	122
总干事办公室				63		61	124	124
总干事办公室				64		62	126	126
总干事办公室				65		63	128	128
总干事办公室				66		64	130	130
总干事办公室				67		65	132	132
总干事办公室				68		66	134	134
总干事办公室				69		67	136	136
总干事办公室				70		68	138	138
总干事办公室				71		69	140	140
总干事办公室				72		70	142	142
总干事办公室				73		71	144	144
总干事办公室				74		72	146	146
总干事办公室				75		73	148	148
总干事办公室				76		74	150	150
总干事办公室				77		75	152	152
总干事办公室				78		76	154	154
总干事办公室				79		77	156	156
总干事办公室				80		78	158	158
总干事办公室				81		79	160	160
总干事办公室				82		80	162	162
总干事办公室				83		81	164	164
总干事办公室				84		82	166	166
总干事办公室				85		83	168	168
总干事办公室				86		84	170	170
总干事办公室				87		85	172	172
总干事办公室				88		86	174	174
总干事办公室				89		87	176	176
总干事办公室				90		88	178	178
总干事办公室				91		89	180	180
总干事办公室				92		90	182	182
总干事办公室				93		91	184	184
总干事办公室				94		92	186	186
总干事办公室				95		93	188	188
总干事办公室				96		94	190	190
总干事办公室				97		95	192	192
总干事办公室				98		96	194	194
总干事办公室				99		97	196	196
总干事办公室				100		98	198	198
总干事办公室				101		99	200	200
总干事办公室				102		100	202	202
总干事办公室				103		101	204	204
总干事办公室				104		102	206	206
总干事办公室				105		103	208	208
总干事办公室				106		104	210	210
总干事办公室				107		105	212	212
总干事办公室				108		106	214	214
总干事办公室				109		107	216	216
总干事办公室				110		108	218	218
总干事办公室				111		109	220	220
总干事办公室				112		110	222	222
总干事办公室				113		111	224	224
总干事办公室				114		112	226	226
总干事办公室				115		113	228	228
总干事办公室				116		114	230	230
总干事办公室				117		115	232	232
总干事办公室				118		116	234	234
总干事办公室				119		117	236	236
总干事办公室				120		118	238	238
总干事办公室				121		119	240	240
总干事办公室				122		120	242	242
总干事办公室				123		121	244	244
总干事办公室				124		122	246	246
总干事办公室				125		123	248	248
总干事办公室				126		124	250	250
总干事办公室				127		125	252	252
总干事办公室				128		126	254	254
总干事办公室				129		127	256	256
总干事办公室				130		128	258	258
总干事办公室				131		129	260	260
总干事办公室				132		130	262	262
总干事办公室				133		131	264	264
总干事办公室				134		132	266	266
总干事办公室				135		133	268	268
总干事办公室				136		134	270	270
总干事办公室				137		135	272	272
总干事办公室				138		136	274	274
总干事办公室				139		137	276	276
总干事办公室				140		138	278	278
总干事办公室				141		139	280	280
总干事办公室				142		140	282	282
总干事办公室				143		141	284	284
总干事办公室				144		142	286	286
总干事办公室				145		143	288	288
总干事办公室				146		144	290	290
总干事办公室				147		145	292	292
总干事办公室				148		146	294	294
总干事办公室				149		147	296	296
总干事办公室				150		148	298	298
总干事办公室				151		149	300	300
总干事办公室				152		150	302	302
总干事办公室				153		151	304	304
总干事办公室				154		152	306	306
总干事办公室				155		153	308	308
总干事办公室				156		154	310	310
总干事办公室				157		155	312	312
总干事办公室				158		156	314	314
总干事办公室				159		157	316	316
总干事办公室				160		158	318	318
总干事办公室				161		159	320	320
总干事办公室				162		160	322	322
总干事办公室				163		161	324	324
总干事办公室				164		162	326	326
总干事办公室				165		163	328	328
总干事办公室				166		164	330	330
总干事办公室				167		165	332	332
总干事办公室				168		166	334	334
总干事办公室				169		167	336	336
总干事办公室				170		168	338	338
总干事办公室	</							

表 IV/1: 簡表 — 所有資金來源—自1991年1月1日起的職位分類

	I. 正常性制		II. 開發計劃		III. 信託基金		IV. 世界糧食計劃署		V. 其它經費來源		合計	
	專業人員	一般服務人員	專業人員	一般服務人員	專業人員	一般服務人員	專業人員	一般服務人員	專業人員	一般服務人員	專業人員	一般服務人員
總計	55	48	7	6	5	11	2	2	6	7	74	199
國際中心	3	6				1					3	10
世界衛生組織	34	21	3			2			1	1	35	27
世界糧食計劃署	37	24	2	1	2	3	2	1		1	42	31
世界銀行			47	145	31	58			12	18	90	221
世界貿易組織	7										7	7
世界衛生組織	49	35	1			4	1				50	40
世界衛生組織	18	20			1				4	5	23	25
世界衛生組織	33	17	3	1		4	1	2			35	26
世界衛生組織	8	8			1	1		3			12	12
世界衛生組織	52	53			2	2	1	1			55	56
世界衛生組織	26	23					3	2	6	10	35	35
世界衛生組織	43	36					1	2	2	2	46	40
世界衛生組織	35	31			1	4					36	35
世界衛生組織	30	58									30	58
世界衛生組織	72	82	9	20	7	8					88	110
世界衛生組織	48	48	10	22	4	6	2	3			64	79
世界衛生組織	2	4			3	1					5	8
世界衛生組織	17	13	21	31	12	14	4	5	1	1	55	64
世界衛生組織	46	26							64	51	110	77
世界衛生組織	1	5			2	1					3	6
世界衛生組織	124	207			1	3				40	125	250
世界衛生組織	24	4									24	4
世界衛生組織	4	10				3					4	13
世界衛生組織	10	25			2	2			6	2	18	28
世界衛生組織	18	40			4	3				1	22	44
世界衛生組織	28	34				3			1		29	37
世界衛生組織	76	153	3	9	2	3	6	16	6	38	93	219
世界衛生組織	1	2			1	1		2	2	10	4	19
世界衛生組織	37	63	6	8	5	9	1	6		4	49	90
世界衛生組織	17	38	6	24	5	19	4	6			32	87
世界衛生組織	17	16	3	3	4	12	2				26	31
世界衛生組織	12	241	10	31	3	17	2	18	2	42	20	340
世界衛生組織	151	636				43					151	679
總計	3,335	2,077	312	123	98	227	32	64	116	236	1,504	2,876

表 IV/J: 簡表 - 所有資金來源 - 自 1991 年 1 月 1 日起按資金來源列出的簡表

	學生人員(包括助理和以上人員)				一級學系人員				總計	
	C	D	N	W	W	N	D	C		
總計	6	50	16	2	74	28	18	27	2	75
學系	5	30	3	3	35	3	3	1	1	7
士地及本初級學	8	29	2	3	42	17	5	5		27
社會及行政	11	76	3	3	90	22	7	2		31
社會科學及經濟學	1	6			7	146	62	13		221
醫學及牙醫	4	40	3	3	50	26	13	1		90
研究及科學及應用	1	15	4	3	23	6	11	6	2	25
教育及社會	3	31	1	1	35	15	8	2	1	26
法律及政治	8	47	4	2	55	7	4	1		62
商學及管理學	1	33	1		35	34	22			56
人文及社會科學	7	34	3	2	46	19	14	2		35
工程及技術	4	30	1	1	36	21	14	4	1	40
會計學	5	25			30	29	6			35
護理學	17	64		3	88	32	6			94
林業學	7	50	2	5	64	79	30	1		109
藝術及設計	1	5	3	1	5	50	28	1		79
健康科學	3	45	7		55	42	12	10		67
醫學中心	24	81	5		110	42	32	3		147
教育及社會	1	2			3	4	2			5
醫學及牙醫	25	96			125	164	40	19	27	210
社會及行政	13	11			24	4				25
醫學及牙醫	1	4			4	8	4	1		13
社會及行政	8	17			18	17	10	1		28
醫學及牙醫	5	23	1	2	22	30	12	2		44
社會及行政	14	71	8		93	25	11	1		119
醫學及牙醫	4	1	3		4	124	69	26		219
社會及行政	4	45			49	1	2	10		66
醫學及牙醫	3	28	1		32	39	44	7		90
醫學及牙醫	7	15	3	1	26	61	18	8		106
醫學及牙醫	1	24	3	1	29	16	9	6		51
醫學及牙醫			151		151	195	117	37		349
總計	198	1047	230	29	1304	1321	636	679	33	2176

C=連續性職位, D=獨立期滿的連續性職位, N=非連續性職位, W=職位職位

附件五 — 组织结构图

本附件列出了汇总的组织结构图，说明所有的专业职位、它们的名称和经费来源，
组织机构如下：

ODG	总干事办公室
AG	农业部
AGA	家畜生产及卫生司
AGL	土地及水利开发司
AGO	农业执行司
AGP	植物生产及保护司
AGR	研究及技术开发司
AGS	农业服务司
ES	经济及社会政策部
ESC	商品及贸易司
ESH	人力资源、机构及农村改革司
ESN	食物政策及营养司
ESP	政策分析司
ESS	统计司
FI	渔业部
FO	林业部
DD	开发部
RO/JD/LO	区域办事处/联合司/联络处
GI	一般事务及新闻部
AF	行政及财务部

总干事办公室

总干事直属办公室

总干事

- 1 副总干事
- 1 D-2 办公室主任
- 1 D-2 总干事助理
- 1 D-1 办公室主任
- 1 F-5 办公室主任
- 1 P-3 办公室主任
- 1 P-3 总干事私人助理
- 1 P-2 副总干事私人助理

计划、预算及评价办公室

主任办公室

- 1 D-2 主任
- 1 D-1 高级官员 (规划和计划)

计划及预算处

- 1 D-1 处长
- 2 F-5 高级计划及预算官员
- 1 P-5 高级官员 (系统和数据库开发)
- 1 P-4 计划及预算官员 (系统分析师)
- 3 P-4 计划及预算官员 (2名由开发计划署支助, 1名由信托基金支助)
- 1 P-3 计划及预算官员
- 1 P-3 计划及预算官员 (分析员兼程序员) (由开发计划署支助)
- 1 F-2 计划及预算官员 (由开发计划署支助)

评价处

- 1 D-1 处长
- 4 P-5 高级评价官员 (1名由信托基金支助)
- 4 F-4 评价官员 (1名由开发计划署支助, 1名由信托基金支助)
- 1 P-3 评价官员 (开发计划署支助)

对外联络办公室

- 1 D-2 主任
- 2 F-5 高级联络官员
- 1 P-5 高级联络官员 (非政府组织)
- 3 F-4 联络官员
- 2 P-4 礼宾官员 (信托基金支助)
- 2 F-3 联络官员

特别救济行动办公室

- 1 D-1 主任
- 1 P-5 高级执行官员
- 1 P-4 行动官员
- 1 P-4 项目分析官员 (粮食紧急状况)
- 1 P-4 执行官员
- 1 P-3 联络官员

总干事特别顾问/负责环境和
可持续发展的助理总干事

- 1 F-4 执行官员
- 1 P-2 行政官员

**内部审计、检查及
管理监督办公室**

- 1 D-2 主任
- 3 P-5 高级审计员 (1名由开发计划署支助, 1名由信托基金支助)
- 6 P-4 内部审计员 (1名由开发计划署支助)
- 3 P-3 内部审计员 (1名由开发计划署支助, 1名由信托基金支助)
- 1 P-2 内部审计员
- 1 P-2 内部审计员 (由信托基金支助)

法律办公室

法律顾问办公室

- 1 D-2 法律顾问
- 1 P-5 高级法律官员 (环境和生物多样性)
- 1 F-3 法律官员 (文献和研究)

立法处

- 1 D-1 处长
- 1 P-5 高级法律官员
- 4 P-4 法律官员
- 1 P-3 法律官员
- 1 P-2 法律官员

一般法律事务处

- 1 D-1 处长
- 2 P-4 法律官员
- 1 F-3 法律官员

助理总干事办公室

1 AD6 助理总干事
1 0-1 助理总干事助理

政策协调及规划组

1 0-1 助理总干事助理

粮农组织与国际原子能机构粮食和农业生产应用核技术联委会

1 0-2 处长
1 P-5 高级官员 (安管事务)
1 P-5 高级官员 (作物育种和遗传学)
1 F-4 分子生物学家
1 P-4 技术官员 (农药使用和污染)
1 P-4 技术官员
1 P-2 技术官员 (生物技术)

工作地点: 维也纳

家畜生产及卫生司

农业执行司
(也向粮农组织助理总干事报告工作)

土地及水利开发司

研究及技术开发司

植物生产及保护司

农业服务司

司长办公室

- 1 0-2 司长
- 1 P-5 高级官员 (计划和规划)
- 1 P-4 畜牧发展官员

家畜卫生处

- 1 0-1 处长
- 1 P-5 畜牧卫生官员 (疾病防疫口防疫委员会秘书)
(由畜牧基金项目经费支助)

兽医服务组

- 1 P-5 高级官员 (家畜卫生)
- 1 P-5 高级官员 (兽医预防和流行病)
- 1 P-5 高级官员 (非传染性病)

传染性及寄生性疫病

- 1 P-5 高级官员 (家畜病毒学)
- 1 F-4 家畜卫生官员 (细菌学)
- 1 P-4 家畜卫生官员 (病毒学)
- 1 F-4 家畜卫生官员 (寄生虫)
- 1 P-4 家畜卫生官员 (传染性病和疫苗检查)

寄生虫介疫病

- 1 P-5 高级官员 (寄生虫)
- 1 F-4 家畜卫生官员 (舌蝇防治地区发展)
- 1 P-4 家畜卫生官员 (传染性病和疫苗检查)
- 1 F-4 家畜卫生官员 (寄生虫防治培训)

行政组

- 1 P-3 执行官员

家畜生产处

- 1 0-1 处长

家畜遗传资源组

- 1 P-5 高级官员 (家畜育种及遗传资源)
- 1 F-4 家畜生产官员 (繁殖和育种)

饲料资源组

- 1 P-5 高级官员 (饲料资源)
- 2 P-4 家畜生产官员 (饲料资源)

家畜生产体制组

- 1 P-5 高级官员 (家畜生产体制)
- 1 F-4 家畜生产官员 (水牛、牛和乳畜力)
- 1 P-4 家畜生产官员 (非乳动物)
- 1 F-4 家畜生产官员 (家禽)
- 1 P-4 家畜生产官员 (小家畜)

区域官员

非洲 - 阿拉伯

- 1 P-5 家畜生产及卫生官员
- 1 F-4 家畜卫生官员 (传染病)

亚洲及太平洋 - 曼谷

- 1 P-5 家畜生产及卫生官员
- 1 P-4 家畜卫生官员 (药业发展)

拉美及加勒比 - 圣多明各

- 1 P-5 家畜生产及卫生官员
- 1 P-4 家畜卫生官员 (药业发展)

南亚 - 新德里

- 1 P-5 家畜生产及卫生官员

为这些区域提供技术支持。

肉品及奶品处

- 1 0-1 处长

肉类发展组

- 1 P-5 高级官员 (肉品发展)
- 1 P-4 肉品官员 (技术)
- 1 P-4 肉品官员 (种制支持)

肉品发展组

- 1 P-5 高级官员 (肉品技术)
- 1 F-4 肉品官员 (工程和管理)

司长办公室
 1 D-2 处长
 1 P-5 高级官员 (计划和规划)

水资源开发及管理处
 1 D-1 处长
 1 P-5 高级官员 (水资源开发)

水勘组
 1 P-5 高级官员 (水管理规划)
 1 P-4 技术官员 (水管理管理)
 1 P-4 技术官员 (水文工程/数据处理)
 1 P-3 技术官员 (水资源)

水勘开发组
 1 P-5 高级官员 (水资源开发规划)
 1 P-5 高级官员 (水资源开发)
 1 P-4 技术官员 (灌溉工程)
 1 P-4 技术官员 (水管理开发) (粮食计划署支助)
 1 P-4 技术官员 (水 质)
 1 P-3 技术官员 (水资源开发)

水管理组
 1 高级官员 (持照管理)
 1 高级官员 (水管理)
 1 高级官员 (水管理)
 1 高级官员 (排水和流域管理)

行政组
 1 P-3 执行官员

土壤资源管理及保持处
 1 D-1 处长
 1 P-4 技术官员 (土地和环境信息系统)

土壤规划组
 1 P-5 高级官员 (土壤管理)
 1 P-5 高级官员 (土壤管理)
 1 P-4 技术官员 (土地分类)
 1 P-3 技术官员 (土壤管理)
 1 P-2 制图员

土壤管理组
 1 P-5 高级官员 (土壤管理)
 1 P-4 技术官员 (土壤管理)
 1 P-4 技术官员 (土壤改良和发展)

土壤保持组
 1 P-5 高级官员 (土壤保持)
 1 P-4 技术官员 (水土保持) (世界粮食计划署支助)
 1 P-4 技术官员 (土壤保持)

肥料及植物营养处
 1 D-1 处长

肥料方面
 1 P-5 肥料计划主任 (信托基金)
 1 P-4 技术官员 (肥料施用及植物营养)
 1 P-4 技术官员 (肥料施用) (信托基金支助)
 1 P-3 技术官员 (肥料施用/数据处理)

植物营养管理组
 1 P-5 高级官员 (综合植物营养系统)
 1 P-4 技术官员 (肥料利用和植物营养)

肥料经济组
 1 P-5 高级官员
 1 P-4 农业经济学家 (农业投入) (开发计划署支助)
 1 P-3 农业经济学家 (肥料经济学)

区域官员*

东组 - 阿克拉
 1 P-5 土壤管理官员
 1 P-4 水开发官员

中部及太平岸 - 班布
 1 P-5 土壤管理及肥料施用官员
 1 P-4 水利开发及管理官员

北部及加纳比例 - 塔纳博姆
 1 P-5 水开发官员

南组 - 开罗
 1 P-5 水开发官员

* 为各区域提供技术支助。

司长办公室

- 1 0-2 司长
- 1 0-1 司长助理
- 1 P-5 高级执行联络员

向农业部及财政部助理员干事提供工作

执行情况分析组

- 1 P-5 组长
- 1 P-4 计划分析员 (专门报告)
- 1 P-4 计划官员
- 1 P-3 系统分析员 / 计划官员

西非区域执行处

- 1 0-1 处长
- 3 P-5 高级国家项目官员
- 5 P-4 国家项目官员
- 1 F-3 国家项目官员

东非区域执行处

- 1 0-1 处长
- 1 P-5 高级国家项目官员 (区域项目)
- 2 P-5 高级国家项目官员
- 7 P-4 国家项目官员

亚洲及太平洋区域执行处

- 1 0-1 处长
- 3 F-5 高级国家项目官员
- 6 P-4 国家项目官员
- 1 F-3 国家项目官员

近东、北非及欧洲区域执行处

- 1 0-1 处长
- 2 F-5 高级国家项目官员
- 4 F-4 国家项目官员
- 1 P-3 国家项目官员

拉美及加勒比海区域执行处

- 1 0-1 处长
- 2 P-5 高级国家项目官员
- 3 P-4 国家项目官员

报告组

- 1 P-5 组长 (信托基金项目经费)
- 5 F-4 报告官员 (信托基金项目经费)
- 1 P-4 技术专家 (信托基金项目经费)
- 1 F-3 技术专家 (信托基金项目经费)
- 1 P-3 技术撰稿人 (信托基金项目经费)
- 1 F-3 报告官员 (行政和监察) (信托基金项目经费)
- 3 P-1/P-2 编辑 (信托基金项目经费)

管理支持处

- 1 0-1 处长

人事组

- 1 P-5 高级人事官员
- 2 P-4 人事官员 (服务)
- 1 P-4 人事官员 (人力)
- 3 F-3 人事官员 (服务)
- 1 P-3 人事官员 (人力)
- 1 F-2 人事官员 (人力)
- 1 P-2 人事官员

资源及财务组

- 1 P-5 高级预算和财务官员
- 1 P-4 预算和财务官员
- 1 P-4 财务官员
- 3 P-3 预算和财务官员
- 1 P-2 预算和财务官员

设备混合团队

- 1 P-4 设备及合同官员

养老金组

- 1 P-5 高级养老金官员
- 1 P-4 养老金官员
- 3 P-2 养老金官员
- 1 P-3 行政官员 (养老金)
- 1 P-2 养老金官员 (养老金旅行)
- 1 P-3 养老金官员

* 当行及财务组人事及财务官员因 (总行向总行两个单位汇报)。

说明: 除标明由信托基金项目经费支付之外的一级职位, 其经费均由联合国开发计划署和信托基金秘书处提供开支。

司长办公室

- 1 0-2 司长
- 1 P-5 高级计划及规划官员
- 1 P-4 植物生产官员

植物生产及保护司

行政组

- 1 P-3 执行官员

作物及草原处

- 1 0-1 处长
- 1 P-5 高级官员 (植物生物技术)

大田粮食作物组

- 1 P-5 高级官员 (大田粮食作物)
- 1 P-5 农业官员 (水稻农业)
- 1 P-5 农业官员 (谷物)
- 1 P-4 农业官员 (水稻农业)
- 1 P-3 农业官员 (大田粮食作物/生物技术)

园艺作物组

- 1 P-5 高级官员 (园艺作物)
- 1 F-4 农业官员 (作物生产农业/蔬菜)
- 1 P-4 农业官员 (块根与块茎)
- 1 F-4 农业官员 (自给性园艺作物)
- 1 P-3 农业官员 (园艺)

草原及牧场作物组

- 1 F-5 高级官员 (草原及牧场作物)
- 1 F-5 农业官员 (热带牧场)
- 1 P-4 农业官员 (牧场改良)

工业原料作物组

- 1 P-5 高级官员 (工业原料作物)
- 1 F-4 农业官员 (工业原料作物)
- 1 P-3 农业官员 (农业)

种子及植物遗传资源处

- 1 0-1 处长

种子组

- 1 P-5 高级官员 (种子改良)
- 1 P-5 高级官员 (种子生产)
- 1 P-4 农业官员 (种子生产和加工)
- 1 P-3 农业官员 (种子交易)

植物遗传资源组

- 1 P-5 高级官员 (植物遗传资源)
- 1 P-5 国际植物遗传资源委员会秘书
- 1 F-4 农业官员 (实地计划支持/植物遗传资源)
- 1 P-4 调查官员 (植物遗传资源和种子)
- 1 P-3 信息官员 (植物遗传资源和种子)

植物保护处

- 1 0-1 处长
- 1 P-5 协调官员 (植物卫生合作行动)
- 1 P-4 农业官员 (植物保护)
- 1 P-4 农业官员 (减少收获后损失)

疾病管理组

- 1 P-5 高级官员 (疾病管理)
- 1 P-4 农业官员 (疾病)
- 1 P-4 农业官员 (杂草管理)
- 1 P-3 农业官员 (疾病管理)

植物病害及媒介组

- 1 P-5 国际植物保护公约秘书
- 1 P-5 高级官员 (植物病理)
- 1 F-4 农业官员 (流行病/植物病害管理)
- 1 P-4 农业官员 (植物检疫)
- 1 P-3 农业官员 (植物保护官员)

虫害管理组

- 1 F-5 高级官员 (昆虫学)
- 1 P-4 农业官员 (虫害管理)

新入侵物种、其他迁移性害虫等管理行动组

- 1 P-5 高级官员 (迁移性虫害管理)
- 1 F-5 高级官员 (迁移性虫害管理)
- 1 P-4 农业官员 (昆虫信息和管理)
- 1 F-4 农业官员 (迁移性虫害)
- 1 P-3 农业官员 (行动)

区域官员

泰国 - 阿塞拜疆

- 1 F-5 植物生产及保护官员
- 1 P-5 高级植物保护官员
- 1 F-4 沙漠蝗虫及其他迁移性虫害管理官员 (工作地点: 阿塞拜疆)

斐济及太平洋 - 曼谷

- 1 P-5 植物生产及保护官员
- 1 P-4 植物保护官员
- 1 P-4 植物生产官员 (经济作物)

肯尼亚及加纳 - 圣多明哥

- 1 P-5 植物保护官员
- 1 P-4 植物生产及保护官员
- 1 P-4 植物保护官员 (工作地点: 西班牙)

波兰 - 罗马

- 1 P-5 植物生产及保护官员
- 1 P-4 植物保护官员
- 1 P-4 牧场管理及饲料生产官员

为植物生产提供技术支持。

司长办公室

- 1 D-2 司长
- 1 P-5 高级官员 (计划和规划)
- 1 P-5 高级官员 (协调)
- 1 P-3 执行官员

研究及技术开发司

研究发展中心

- 1 D-1 主任
- 1 P-5 高级官员 (国家农业研究)
- 1 P-5 高级官员 (国际农业研究)
- 1 P-4 农业研究官员
- 1 P-4 农业研究官员 (科学和技术)

国际农业磋商小组技术
咨询委员会秘书处

- 1 D-1 执行官员 (信托基金项目经费开支)
- 1 P-5 高级官员 (农业研究)
(信托基金项目经费开支)
- 1 P-5 高级官员 (国际农业研究)
(信托基金项目经费开支)
- 1 P-5 高级农业研究官员
(信托基金项目经费开支)

环境和持续发展' 协调中心

- 1 D-1 主任
- 1 P-5 高级官员 (环境和持续发展)
- 1 P-4 环境规划官员
- 1 P-4 环境官员
- 1 F-3 技术官员 (环境)

* 本中心向总干事办公室负责环境和持续发展事务的总干事提供工作。

遥感中心

- 1 D-1 主任
- 1 P-5 高级官员 (遥感)
- 1 P-5 高级遥感官员 (环境数据)
- 1 P-5 高级官员 (农业气象)
- 1 P-4 遥感官员 (林业)
- 1 P-4 遥感官员 (农业) (信托基金资助)
- 1 P-4 农业气象官员

区域官员'

- 非洲 - 阿图拉
- 1 F-4 区域官员 (科学及技术)
- 欧洲 - 罗马
- 1 P-5 区域官员 (能源)
- 亚太 - 开罗
- 1 P-5 区域官员 (科学及技术)

* 为这些国家提供技术支持。

司长办公室

1 0-2 司 长
 1 P-5 高级官员 (计划和规划)
 1 P-5 高级官员 (防止收获后损失)
 1 P-5 农业服务官员 (粮食计划署支助)
 1 P-4 农业官员 (防止粮食损失)

农业服务司

行政组

1 P-3 执行官员
 1 P-2 执行官员

农场管理及生产经济处

1 0-1 处 长
 1 P-5 高级农业生产经济学家
 1 P-5 高级官员 (耕作制度)
 1 P-4 农场管理经济学家

农业工程处

1 0-1 处 长
 1 P-5 高级官员 (农业工程)

农业机械组

1 P-5 农业工程师 (农业机械)
 1 P-4 农业工程师 (灌溉作物生产机械化)
 1 F-4 农业工程师 (其他工程)
 1 P-3 农业工程师 (农场动力和机械)

肥料及农场施肥组

1 P-5 农业工程师 (粮食作物的贮存)
 1 F-4 农业工程师 (收获后技术) (开发计划署支助)

粮食及农产品加工工业处

1 0-1 处 长

粮食加工工业组

1 P-5 高级官员 (粮食加工业)
 2 P-4 粮食加工工业官员

农产品加工工业组

1 P-5 高级官员 (农产品加工业)
 3 P-4 农产品加工工业官员

销售及乡村金融处

1 0-1 处 长

销售及农场供应组

1 P-5 高级官员 (销售及农场供应)
 1 P-5 销售经济学家
 1 P-4 销售经济学家
 1 P-3 销售经济学家

乡村金融组

1 P-5 高级官员 (乡村金融)
 2 P-4 乡村金融官员

区域官员

总 署 — 阿 拉 伯

1 P-5 高级经济学家 (销售)
 1 P-4 农产品加工工业官员
 1 P-4 销售及信贷官员

亚 非 及 太 平 洋 — 福 冈

1 P-5 农业工程和农产品加工工业官员
 1 P-5 农场管理经济学家

德 国 及 加 纳 比 海 — 基 纳 罗 姆

1 P-5 粮食加工技术和农产品加工工业官员
 1 P-4 农业服务官员 (防止收获后损失)
 1 P-4 销售及信贷官员

暹 罗 — 牙 罗

1 P-5 销售及信贷官员
 1 P-5 粮食和农产品加工工业官员

为这些国家提供技术支持。

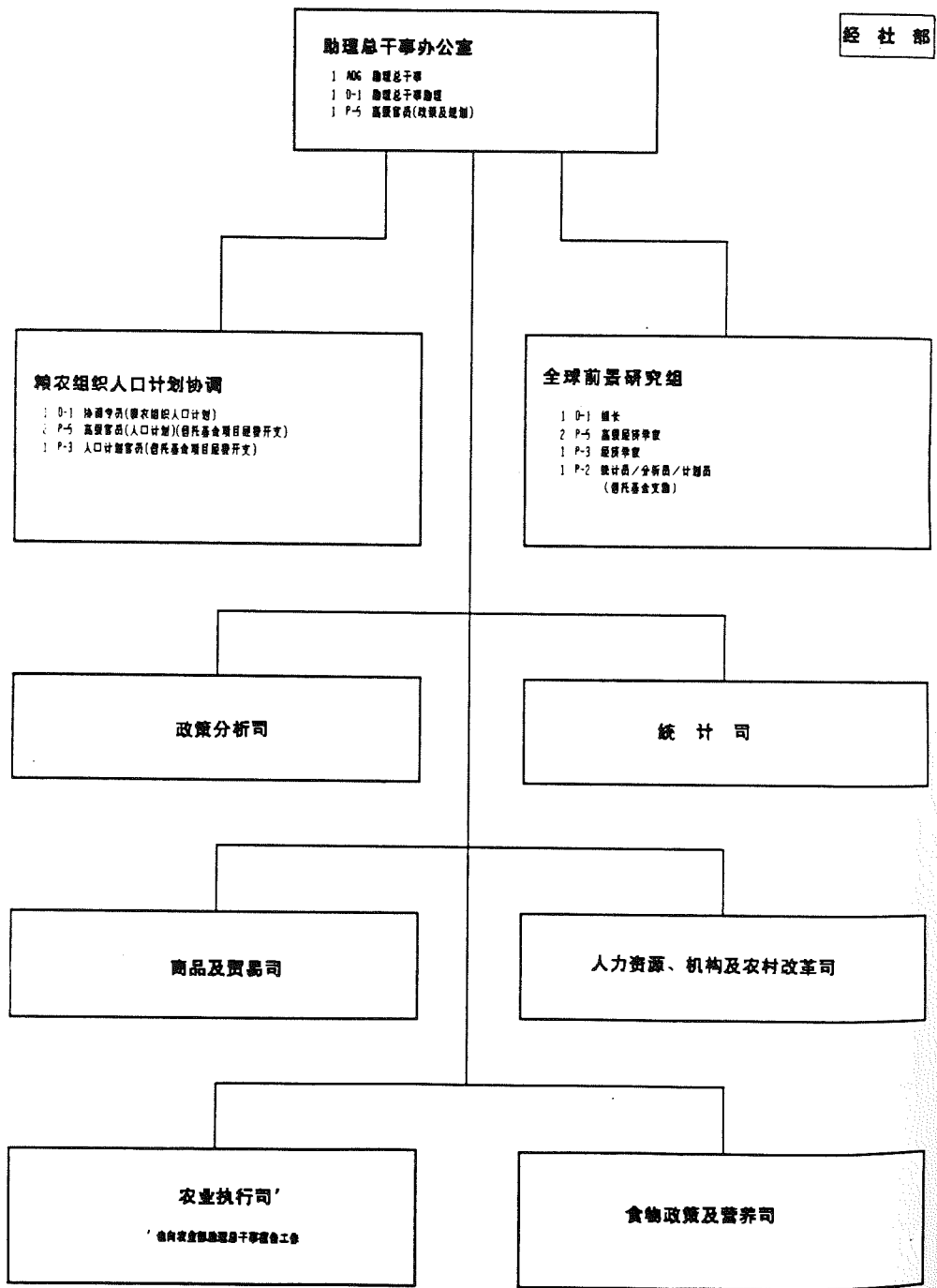

商品及贸易司

司长办公室

- 1 D-2 局长
- 1 P-4 特别助理官员
- 1 P-2 行政官员

粮食安全处

- 1 D-1 处长
- 1 P-4 粮食安全官员

粮食安全及粮食援助管理

- 1 P-4 高级经济专家
- 1 P-3 经济专家 (粮食计划署支助)
- 1 P-3 经济专家

粮食安全援助小组

- 1 P-4 高级经济专家 (替代基金支助)
- 1 P-4 经济专家
- 1 P-3 经济专家 (替代基金支助)

原料、热带产品及园艺产品处

- 1 D-1 处长
- 1 P-5 高级商品专家

谷物及热带产品组

- 1 P-5 高级商品专家
- 1 P-4 商品专家
- 1 P-3 商品专家
- 1 P-2 商品专家

园艺产品、橡胶及咖啡组

- 1 P-5 高级商品专家
- 1 P-4 商品专家
- 1 P-3 商品专家

皮革、棉花及纤维组

- 1 P-4 高级商品专家
- 1 P-4 商品专家
- 1 P-2 商品专家

全球信息及预警处

1 D-1 处长

预警组

- 1 P-4 高级经济专家
- 1 P-4 内部经济专家
- 1 P-3 经济专家
- 1 P-3 经济专家

全球粮食安全组

- 1 P-4 高级经济专家 (粮食安全)
- 1 P-4 经济专家 农业经济
- 1 P-3 经济专家 农业经济

商品政策及预测处

- 1 D-1 处长
- 1 P-5 高级经济专家

商品及市场政策组

- 1 P-5 高级经济专家
- 1 P-4 经济专家
- 1 P-3 经济专家

一般分析及预测组

- 1 P-5 高级经济专家
- 1 P-3 经济专家
- 1 P-1/P-2 经济专家

区域官员

东非和苏丹委员会-苏丹区

1 P-4 高级经济专家

北非和苏丹委员会 (苏丹北苏丹区)

1 P-4 高级经济专家

苏丹及北苏丹-苏丹

- 1 P-5 经济专家 (粮食安全及粮食援助)

粮食及援助组-苏丹

- 1 P-5 商品贸易及粮食安全官员
- 1 P-4 商品专家

为这些职位提供技术支助。

基本食品处

- 1 D-1 处长
- 1 P-5 高级商品专家

谷物、肉及乳制品组

- 1 P-5 高级商品专家
- 2 P-4 商品专家
- 2 P-3 商品专家
- 2 P-2 商品专家

谷物及文本组

- 1 P-5 高级商品专家
- 3 P-4 商品专家
- 1 P-3 商品专家
- 2 P-2 商品专家

司长办公室

- 1 0-2 司长
- 1 P-5 高级官员 (计划和规划)
- 1 P-5 农村改革及乡村发展官员
- 1 P-5 高级规划官员 (粮食计划署) (粮食计划署支助)
- 1 P-4 粮食粮食日咨询委员会秘书
- 1 P-3 执行官员

乡村发展分析及组织处

- 1 0-1 处长
- 合作组织及其他乡村组织
- 1 P-5 高级官员 (合作组织及乡村组织)
- 1 P-4 乡村组织官员
- 2 P-4 合作组织及乡村组织官员
- 1 P-4 合作组织乡村组织官员
- 管理援助合作组织委员会
- 1 P-5 执行官员 (借补基金会项目经费开支)
- 乡村组织及人力规划
- 1 P-4 高级官员 (农业人力)
- 1 P-2 乡村组织人力官员
- 乡村发展组织
- 1 P-4 高级官员 (乡村发展组织)
- 1 P-4 发展组织官员
- 乡村发展
- 1 P-4 高级官员 (乡村发展)
- 1 P-4 乡村发展官员
- 1 P-4 乡村发展分析官员

农业教育及推广处

- 1 0-1 处长
- 1 P-5 农业推广、教育及培训方案专家
- 农业推广推广
- 1 P-4 高级官员 (农业推广及推广)
- 2 P-4 农业推广及推广官员
- 2 P-4 农业推广及推广官员
- 农业推广
- 1 P-4 高级官员 (农业教育)
- 1 P-4 农业教育官员

农村改革及拓居处

- 1 0-1 处长
- 土地所有权及拓居
- 2 P-4 高级官员 (土地所有权及拓居)
- 1 P-4 土地所有权及拓居官员
- 1 P-4 农村改革及拓居官员
- 1 P-3 土地所有权及拓居官员
- 生产拓居
- 1 P-4 高级官员 (生产拓居)

区域官员

- 地区规划一开罗
- 1 P-5 规划及社会计划官员
- 1 P-4 农业推广教育及培训官员
- 苏丹一开罗
- 1 P-4 土地所有权及拓居官员
- 1 P-4 妇女在农业中的作用官员
- 1 P-4 国家及区域机构官员 (农村改革)
- 地区规划/苏丹合作组织发展
- 1 P-4 项目官员
- 1 P-4 乡村发展官员
- 苏丹及苏丹一开罗
- 1 0-1 高级乡村发展官员
- 1 P-4 规划及社会计划官员
- 苏丹及苏丹一开罗
- 1 P-5 农村改革及乡村发展官员
- 1 P-5 农业教育及推广官员
- 1 P-4 规划及社会计划官员
- 为法提供粮食提供技术支持。

妇女参加农业生产及乡村发展处

- 1 0-1 处长
- 1 P-4 高级官员
- 政策
- 1 P-5 高级官员 (政策)
- 1 P-5 高级官员 (妇女在农业体系中的作用)
- 1 P-4 政策官员
- 1 P-4 妇女在农业体系中的作用官员
- 妇女参加项目工作组
- 1 P-5 高级官员 (妇女参加发展)
- 1 P-4 妇女在农业体系中的作用官员
- 人口计划
- 1 P-4 人口教育官员 (借补基金会项目经费开支)
- 1 P-1/P-2 文职官员 (借补基金会项目经费开支)

司长办公室

- 1 0-2 局长
- 1 P-4 计划及执行官员
- 1 P-3 营养师 (技术助理)

营养计划处

- 1 0-1 处长
- 1 P-5 营养师 (营养师)

行政事务组

- 1 P-5 营养师 (行政营养师)
- 1 P-4 营养师 (翻译)
- 1 P-4 营养师 (营养师及计划)
- 1 P-3 营养师 (行政营养师)
- 1 P-3 营养师 (数据事务)

膳食调查及评估组

- 1 P-4 营养师 (膳食调查支持) (营养计划组支助)
- 1 P-4 营养师 (膳食计划组) (营养计划组支助)
- 1 P-4 营养师 (饮食计划) (营养计划组支助)

营养规划估价及评价处

- 1 0-1 处长
- 1 P-4 营养师 (营养师)

营养师及食物组

- 1 P-4 营养师 (营养师及食物)
- 1 P-4 营养师 (营养师)
- 1 P-4 营养师 (饮食与营养师)
- 1 P-3 营养师 (营养师)

膳食评估组

- 1 P-5 营养师 (食品及营养师)
- 1 P-4 营养师 (营养师)
- 1 P-3 营养师 (营养师)
- 1 P-3 营养师 (食品营养师)

食品质量及标准化处

- 1 0-1 处长 (营养师兼项目营养师)
- 1 P-4 营养师 (营养师、法规及标准食品监督员)

膳食调查/食品及食物组营养师计划组

- 1 P-4 营养师 (食品监督员) (营养师兼项目营养师)
- 1 P-4 食品监督员 (营养师兼项目营养师)

食品质量及食物组保护组

- 1 P-4 营养师 (食品质量监督营养师)
- 1 P-4 营养师 (营养师保护)
- 1 P-4 营养师 (食品安全及添加剂)
- 1 P-4 营养师 (食品质量)
- 1 P-4 营养师 (食品保护)
- 1 P-3 营养师 (食品行政助理)

区域官员

总厨一岗双任

- 1 P-5 食品及营养师

区域及本土第一岗双任

- 1 P-4 食品及营养师

膳食及食物组第一岗双任

- 1 P-4 食品及营养师

膳食一岗双任

- 1 P-4 营养师

膳食一岗双任 (膳食监督员/膳食监督员)

饮食及水供应局

- 1 P-3 食品监督员
- 1 食品监督员及食物组支助

司长办公室

- 1 D-2 处长
- 1 P-4 计划和执行官员
- 1 P-2 行政官员

培训处

- 1 D-1 处长
- 1 P-5 高级经济学家 (发展规划)
- 1 P-4 经济学家 (培训)
- 1 P-3 经济学家 (培训)

形势及政策研究处

- 1 D-1 处长
- 研究与出版物**
 - 1 P-5 高级经济学家
 - 2 P-4 经济学家
 - 1 P-3 经济学家
- 政策研究组**
 - 2 P-4 高级经济学家
 - 1 P-4 经济学家
 - 2 P-2 经济学家

规划援助处

- 1 D-1 处长
- 国际经济援助规划组**
 - 1 P-5 高级经济学家
 - 1 P-4 经济学家
 - 1 P-4 经济学家 (农业规划)

拉丁美洲组

- 1 P-5 高级经济学家
- 1 P-4 经济学家
- 1 P-2 经济学家

东亚及太平洋组

- 1 P-5 高级经济学家
- 1 P-4 经济学家 (与由国际基金会资助)

非洲及太平洋组

- 1 P-5 高级经济学家
- 1 P-4 经济学家
- 2 P-3 经济学家

区域官员*

欧洲—阿拉伯

- 1 P-5 农业规划经济学家
- 1 P-4 高级农业经济学家 (农村经济/农村组织联合委员会)
- 1 P-4 农业经济学家 (规划) (农村经济/农村组织联合委员会)
- 1 P-3 经济学家 (农村经济/农村组织联合委员会)

亚洲及太平洋—印度

- 1 P-5 农业规划经济学家
- 1 P-4 发展规划官员
- 1 P-3 经济学家

南亚及加勒比—孟加拉国

- 1 P-5 农业经济学家 (培训) (农村经济/农村组织联合委员会)
- 1 P-4 经济学家 (培训及管理)
- 1 P-4 农业经济学家 (农村经济/农村组织联合委员会)
- 2 P-4 经济学家 (农村经济/农村组织联合委员会)

南亚—尼泊尔

- 1 P-5 农业规划经济学家
- 1 P-5 高级农业经济学家 (南亚经济/农村组织联合委员会)
- 1 P-4 农业经济学家
- 1 P-4 经济学家 (农业研究规划) (南亚经济/农村组织联合委员会)

欧洲—日内瓦

- 1 D-1 经济学家 (欧洲区域办事处)
- 1 P-5 高级经济学家 (农村经济/农村组织农业及木材联合委员会)
- 2 P-4 经济学家 (农村经济/农村组织及木材联合委员会)

* 为这些国家提供技术援助

司長辦公室

- 1 0-2 司 長
- 1 P-4 計劃及執行官員
- 1 P-4 統計學家

統計分析處

- 1 0-1 處 長
- 1 P-5 高級官員 (食物雜貨及零售統計)
- 1 P-5 高級官員 (服務統計)
- 1 P-4 統計學家
- 4 P-3 統計學家
- 1 P-3 高級分析員
- 2 P-2 統計學家
- 1 P-1 P-2 統計學家

基本資料組

- 1 P-5 處 長
- 2 P-4 統計學家
- 1 P-3 統計學家

統計發展處

- 1 0-1 處 長
- 1 P-4 高級官員 (統計宣傳)
- 1 P-4 高級官員 (民意調查及論壇)
- 1 P-4 高級官員 (統計教育)
- 3 P-4 統計學家
- 2 P-3 統計學家

區域官員

◎ 總

- 1 P-4 統計學家 (阿凡拉)
- 1 P-4 統計學家 (零細經濟學/零細組織學及金融學)
(亞的斯亞貝巴)

區劃及土地學第一組

- 1 P-5 統計學家

區劃—牙那

- 1 P-5 統計學家
- * 為遠程關係提供技术支持

助理总干事办公室

- 1 AGC 助理总干事
- 1 0-1 助理总干事助理

执行处

- 1 0-2 处长 (开发计划署文件)
- 1 P-5 高级项目执行官员 (信托基金文件)
- 2 P-4 高级项目执行官员 (开发计划署文件)
- 1 P-4 高级信托基金官员 (信托基金文件)
- 3 P-4 项目执行官员 (开发计划署文件)
- 4 P-4 项目执行官员 (信托基金文件)
- 1 P-3 基本助理 (开发计划署文件)
- 1 P-1/P-2 基本助理 (信托基金文件)

渔业信息资料及统计处

- 1 0-1 处长
- 1 P-5 高级渔业统计专家
- 1 P-4 高级渔业数据官员
- 1 P-4 渔业数据官员
- 1 P-4 渔业统计专家 (水产养殖)
- 1 P-3 渔业统计专家
- 1 P-3 渔业数据官员
- 1 P-2 渔业数据官员
- 1 P-1/P-2 渔业统计专家
- 1 P-1/P-2 分析师/规划员
- 1 P-1/P-2 渔业管理官员
- * 由联合国粮农组织提供 (由联合国渔业资源司提供)

管理支持组

- 1 P-5 组长
- 1 P-4 项目官员*
- 1 P-4 人事官员*
- 1 P-3 人事官员 (开发计划署文件)
- 1 P-3 预算、财务及设备官员 (开发计划署文件)
- * 由联合国粮农组织提供 (由联合国渔业资源司提供)

渔业政策及规划司

司长办公室

- 1 0-2 司长
- 1 P-5 高级渔业规划官员

发展规划处

- 1 0-1 处长
- 3 P-5 高级渔业规划官员
- 3 P-4 渔业规划官员
- 1 P-3 渔业规划分析员

培训官员及规划官员

- 1 P-5 组长
- 1 P-5 高级渔业规划官员
- 1 P-5 高级规划官员 (国际培训)
- 1 P-5 高级渔业规划官员 (地区/国家)
- 2 P-4 渔业规划官员
- 1 P-3 渔业规划官员
- 1 P-1/P-2 全职事务官员

区域官员*

非洲-阿拉伯

- 1 P-5 渔业官员
- 1 P-4 渔业官员

印度及太平洋-南亚

- 1 P-5 渔业官员
- 1 P-4 渔业官员 (水产养殖)

拉美及加勒比海-西地管理

- 1 P-5 渔业官员
- 1 P-4 渔业官员

西-太平洋

- 1 P-5 渔业官员
- * 为渔业提供技术支持。

渔业资源及环境司

司长办公室

- 1 0-2 科长
- 1 P-5 高级渔业管理官员

海洋资源处

- 1 0-1 科长
- 2 P-5 高级渔业管理官员
- 4 P-4 渔业管理官员
- 2 P-3 渔业管理官员

内陆水域资源及水产养殖处

- 1 0-1 科长
- 2 P-5 高级渔业管理官员
- 1 P-5 高级渔业管理官员 (水域管理)
- 1 P-5 高级渔场 (水产养殖发展)
- 3 P-4 渔业管理官员
- 2 P-4 渔业管理官员 (水产养殖)
- 1 P-4 渔业管理官员 (饲料专家)

渔业加工工业司

司长办公室

- 1 0-2 科长
- 1 P-5 高级渔业加工工业官员

渔业加工技术处

- 1 0-1 科长
- 2 P-5 高级渔业加工工业官员
- 3 P-4 渔业加工工业官员
- 1 P-4 渔业加工工业官员 (培训)
- 1 P-4 渔业工业官员 (器具)
- 1 P-3 渔业加工工业官员

鱼的利用及销售处

- 1 0-1 科长
- 2 P-5 高级渔业工业官员
- 4 P-4 渔业加工官员
- 1 P-3 渔业加工官员
- 1 P-3 渔业工业官员 (贸易官员)

助理总干事办公室

- 1 A05 助理总干事
- 1 D-1 助理总干事助理
- 1 P-4 林业官员
- 1 P-3 计算机员
- 1 P-3 技术员

执行处

- 1 D-2 处长 (开发计划管理)
- 1 P-4 高级项目执行官员 (替代基金支助)
- 1 P-5 高级执行官员 (2名由开发计划管理支助, 1名由替代基金支助)
- 1 P-4 项目执行官员 (4名由开发计划管理支助, 2名由替代基金支助)
- 1 P-3 项目执行官员 (3名由开发计划管理支助, 1名由替代基金支助)

管理支持组

- 1 P-4 组长
- 1 P-4 人事官员 (替代基金支助)
- 1 P-4 财务官员 (替代基金支助)
- 1 P-3 计算机员
- 1 P-3 技术官员
- 1 P-3 行政官员
- 1 P-3 文书官员 (替代基金支助)

- * 1人参与项目
- * 1人参与项目

区域官员

总部 - 管理组

- 1 P-4 管理官员

总部及主要项目 - 管理组

- 1 P-4 管理官员
- 1 P-4 管理官员

总部及主要项目 - 技术组

- 1 P-4 林业官员
- 1 P-4 林业官员

项目 - 管理组

- 1 P-5 林业官员

项目 - 技术组 (包括委员会/国家森林委员会及木材委员会)

- 1 P-5 高级林业官员
- 1 P-3 林业官员
- * 为项目提供技术支持

林业政策及规划司

- 1 D-1 司长
- 1 P-4 高级林业官员 (主管)

林业规划及统计处

- 1 P-4 高级林业官员 (主管)
- 1 P-4 林业规划官员 (主管)
- 1 P-4 林业规划官员 (主管)
- 1 P-4 林业规划官员 (主管)
- 1 P-4 林业规划官员 (主管)
- 1 P-3 林业官员 (统计)

林业政策及机构处

- 1 P-5 高级林业官员
- 1 P-4 高级林业官员 (行政)
- 1 P-4 林业官员 (机构)
- 1 P-4 林业官员 (机构)
- 1 P-4 林业官员 (机构)

热带林业行动计划协调组

- 1 D-1 协调员
- 1 P-5 高级乡村发展官员 (信托基金支助)
- 1 P-5 热带林业行动计划区域顾问 (区域组) (信托基金支助)
- 1 P-4 热带林业行动计划区域顾问 (亚太)
- 1 P-4 热带林业行动计划区域顾问 (非洲)
- 1 P-4 文图官员/编辑 (信托基金支助)

森林资源司

- 1 D-2 司长
- 1 P-4 高级林业官员 (管理评估及监测)

森林及荒地保护处

- 1 P-4 处长
- 1 P-4 高级林业官员 (野生生物保护区管理)
- 1 P-4 林业官员 (土地利用和可持续发展)
- 1 P-4 林业官员 (森林保护)
- 1 P-4 林业官员 (干岛地等监测)

森林资源开发处

- 1 P-4 处长
- 1 P-4 高级林业官员 (森林及保护)
- 1 P-4 林业官员 (森林管理)
- 1 P-4 林业官员 (森林经营和管理)
- 1 P-4 林业官员 (森林保护)
- 1 P-4 林业官员 (热带森林管理)

林业研究、教育及培训处

- 1 P-5 处长
- 1 P-4 林业官员 (教育)
- 1 P-4 林业官员 (教育及培训)

林产品司

- 1 D-2 司长
- 1 P-5 高级林业官员 (贸易分析)
- 1 P-4 林业官员 (林产品贸易)

木材工业处

- 1 P-4 处长
- 1 P-4 林业官员 (木材加工业)
- 1 P-4 林业官员 (原木及纸浆业)
- 1 P-4 林业官员 (锯材)

非木材产品及能源处

- 1 P-5 处长
- 1 P-4 林业官员 (木炭管理)
- 1 P-4 林业官员 (非木材产品)

森林采伐及运输处

- 1 P-5 处长
- 1 P-4 林业官员 (森林系统)

实地计划发展司

司长办公室

- 1 D-2 司长 (开发计划署文书)

行政组

- 1 P-4 执行官员 (开发计划署文书)
- 1 P-2 行政官员

粮食计划署项目组

- 1 D-1 高级规划师 (粮食计划署文书)
- 1 P-5 高级项目分析员 (粮食计划署文书)
- 2 P-4 项目分析员 (粮食计划署文书)

粮食下流支持组

- 1 D-1 高级顾问
- 2 P-4 计划官员 (权力下放)

能源、燃料及计划组

- 1 D-1 组长
- 1 P-4 计划官员 (信托基金)

信托基金组

- 1 D-1 协调员
- 1 P-5 高级计划官员
- 2 P-4 计划官员 (1名由开发计划署文书)
- 2 P-3 计划官员

资源调查处

- 1 D-1 协调员 (信托基金文书)
- 1 P-4 高级规划师
- 2 P-5 高级规划师 (信托基金文书)
- 3 P-4 规划师 (信托基金文书)
- 1 P-4 计划分析员 (信托基金文书)
- 1 P-3 规划员 (信托基金文书)

区域处

南亚及太平洋区域处

- 1 D-1 处长 (开发计划署文书)
- 1 P-5 高级实际计划官员 (开发计划署文书)
- 2 P-4 实际计划官员 (一名由开发计划署文书, 一名由信托基金文书)

亚太及太平洋区域处

- 1 D-1 处长 (开发计划署文书)
- 2 P-4 高级实际计划官员 (开发计划署文书)
- 2 P-4 实际计划官员 (开发计划署文书)
- 1 P-3 实际计划官员

撒哈拉以南非洲区域处

- 1 D-1 处长 (开发计划署文书)
- 2 P-5 高级实际计划官员 (开发计划署文书)
- 1 P-4 实际计划官员 (开发计划署文书)
- 1 P-2 计划官员 (信托基金文书)

东非区域处

- 1 D-1 处长 (开发计划署文书)
- 3 P-5 高级实际计划官员
- 2 P-5 高级实际计划官员 (开发计划署文书)
- 1 P-4 实际计划官员
- 2 P-4 实际计划官员 (信息和报告编写员)
- 1 P-2 实际计划官员 (开发计划署文书)

助理总干事办公室

- 1 AGC 助理总干事
- 1 D-2 助理总干事助理 (信托基金文书)
- 1 D-1 特别发展问题顾问 (信托基金文书)
- 1 P-5 高级规划官员 (信托基金文书)
- 1 P-5 高级实际办事处官员

发展中国农村信贷协会、区域联合计划署及其它特殊项目

- 1 D-1 组长 (开发计划署文书)
- 1 P-5 高级计划官员 (开发计划署文书)

粮农组织驻国家代表

投资中心

主任办公室

- 1 D-2 主任
- 1 D-1 副主任 (世界银行/合作计划)
- 1 P-5 投资促进官员

高级顾问组

- 1 D-1 高级顾问 (经济)
- 1 D-1 高级顾问 (管理/金融) (世界银行/合作计划)
- 1 D-1 高级顾问 (农业) (世界银行/合作计划)
- 1 D-1 高级顾问 (农业)

管理支持组

- 1 D-1 组长 (世界银行/合作计划)
- 1 F-4 计划官员
- 1 P-4 人事官员
- 1 F-4 预算和财务官员 (世界银行/合作计划)
- 1 P-1/P-2 制图员 (世界银行/合作计划)
- * 从人事部调派 (请见贵国指南)

粮农组织/世界银行合作计划

粮农组织/世界银行合作计划 (一类)

- 1 D-1 组长
- 1 P-4 项目工程师
- 1 P-4 农业官员
- 1 P-4 农业官员
- 1 P-4 畜牧生产官员
- 1 P-4 项目分析员
- 1 P-4 项目工程师
- 1 P-4 农业经济学家
- 1 P-4 农业官员
- 1 P-4 项目分析员
- 1 P-4 项目分析员

粮农组织/世界银行合作计划 (二类)

- 1 D-1 组长
- 1 P-4 农业官员
- 1 P-4 项目分析员/协调员
- 1 P-4 项目工程师
- 1 P-4 农业经济学家
- 1 P-4 畜牧生产官员
- 1 P-4 农业官员/协调员
- 1 P-4 农业官员
- 1 P-4 项目分析员
- 1 P-4 项目分析员
- 1 P-4 项目分析员

粮农组织/世界银行合作计划 (三类)

- 1 D-1 组长
- 1 P-4 项目分析员
- 1 P-4 农业官员
- 1 P-4 项目分析员
- 1 P-4 项目工程师
- 1 P-4 项目工程师
- 1 P-4 项目工程师
- 1 P-4 农业官员
- 1 P-4 农业官员
- 1 P-4 农业经济学家
- 1 P-4 项目分析员
- 1 P-4 项目分析员
- 1 P-4 畜牧生产官员
- 1 P-4 农村社会/性别专家
- 1 P-4 土木工程师
- 1 P-4 农业官员
- 1 P-4 经济学家
- 1 P-3 经济学家

投资支持计划

国际基金会 (四类)

- 1 D-1 组长
- 1 P-4 农业官员
- 1 P-4 项目分析员
- 1 P-4 项目分析员
- 2 P-5 项目工程师
- 3 P-4 农业官员
- 2 P-4 项目分析员
- 2 P-4 项目分析员
- 1 P-4 农业官员
- 1 P-4 项目工程师
- 1 P-4 项目分析员
- 1 P-3 项目分析员

国际开发银行及国际基金会 (五类)

- 1 D-1 组长
- 1 D-1 高级项目专家
- 1 D-1 高级农业经济专家
- 1 P-5 农业官员
- 4 P-5 项目分析员
- 1 P-5 农业经济专家
- 1 P-5 项目工程师
- 2 P-4 项目分析员
- 1 P-4 项目分析员
- 2 P-4 农业官员
- 1 P-4 项目分析员
- 1 P-4 项目分析员
- 1 P-3 项目分析员
- 2 P-3 项目分析员

亚太区域办事处—曼谷

- 1 ADG 区域代表
- 1 D-2 区域副代表
- 1 P-4 计划助理官员
- 1 P-4 行政官员
- 1 P-2 昆 涌
- 1 P-4 粮食生产官员 (热带发展)
- 1 P-5 粮食生产及卫生官员
- 1 P-4 水利开发及管理官员
- 1 P-5 土壤管理及肥料施用官员
- 1 P-4 植物保护官员
- 1 P-5 植物产品及保护官员
- 1 P-5 农业工程和农产品加工业官员
- 1 P-5 渔业管理官员
- 1 P-5 经济学家 (粮食安全及粮食供应)
- 1 D-1 高级乡村发展官员
- 1 P-4 植物生产官员 (热带作物)
- 1 P-4 农村及社区计划官员
- 1 P-5 粮食政策及营养官员
- 1 P-5 粮食援助官员
- 1 P-3 经济官员
- 1 P-4 统计官员
- 1 P-4 粮食官员
- 1 P-4 粮食官员 (水产养殖)
- 1 P-5 粮食官员
- 1 P-4 粮食官员
- 1 P-4 粮食官员

非洲区域办事处—开罗

- 1 ADG 区域代表
- 1 D-1 区域副代表
- 1 P-4 计划官员
- 1 P-4 行政官员
- 1 P-4 区域官员 (科学与技术)
- 1 P-5 粮食生产及卫生官员
- 1 P-4 粮食卫生官员 (畜牧病)
- 1 P-5 土壤管理官员
- 1 P-4 土地及水利开发官员
- 1 P-4 植物生产保护官员
- 1 P-4 基础作物保护官员
- 1 P-4 作物增产和近远期粮食援助官员 (工作地点: 阿本及本)
- 1 P-4 农产品加工业官员
- 1 P-4 渔业及粮食官员
- 1 P-4 土壤所养动物及兽医官员
- 1 P-4 区域官员 (妇女在发展中作用)
- 1 P-4 国家地区级协调官员 (农村改革)
- 1 P-5 粮食政策官员
- 1 P-4 农业援助官员
- 1 P-4 统计官员
- 1 P-4 粮食官员
- 1 P-4 粮食官员
- 1 P-4 粮食官员
- 1 P-4 合作和援助官员
- 1 P-4 粮食官员

欧洲区域办事处—罗马

- 1 D-1 区域代表
- 1 D-2 区域副代表 (开发及援助)
- 1 P-4 区域官员
- 1 P-4 区域官员 (农业)
- 1 P-4 区域官员 (农业政策)
- 1 P-4 区域官员 (环境和林业)

非洲经委会/粮农组织联合农业司—开罗

- 1 D-1 总 长
- 1 P-4 基础农业官员
- 1 P-4 项目官员
- 1 P-4 高级经济官员 (粮食)
- 1 P-4 乡村发展官员
- 1 P-4 农业经济官员 (援助)
- 1 P-4 统计官员
- 1 P-3 统计官员
- 1 P-3 行政官员

欧洲经委会/粮农组织农业及木材联合司—日内瓦

- 1 D-1 总 长
- 1 P-5 高级经济官员
- 1 P-4 经济官员
- 1 P-5 高级林业官员
- 1 P-5 林业官员
- 1 P-3 贸易标准官员

助理总干事办公室

- 1 A06 助理总干事
- 1 0-1 助理总干事助理

管理支持部

- 1 P-5 部长
- 1 P-3 行政官员
- 1 P-4 人事官* (信托基金文员)
- * 从人事部借调

大会、理事会及礼宾事务司

司长办公室

- 1 0-1 司长

委员会

- 1 P-4 秘书长
- 1 全权书记和会议协调员
- 1 P-4 会议和记录协调员
- 1 P-3 记录官员
- 1 P-3 会议官员
- 1 P-3 书记官员

注册及礼宾

- 1 P-4 秘书长
- 1 P-3 助理官员

口译员

- 1 P-4 秘书长
- 1 P-4 口译员*
- 1 P-3 口译员
- 负责自口译员和收入中开支。
- * 其中1名自口译员和收入中开支。
- 2名由信托基金支付。

区域官员*

非洲-阿拉伯

- 1 P-4 助理官员

亚洲及太平洋-曼谷

- 1 P-4 助理官员
- 1 P-2 文员

欧洲及加勒比海-里斯本

- 1 P-5 助理官员

远东-开罗

- 1 0-1 新闻及宣传顾问
- 1 P-3 翻译/书记
- * 为法庭提供翻译技术支持。

新闻司

司长办公室

- 1 0-1 司长
- 1 P-3 助理宣传官员 (秘书)

宣传编辑组

- 1 P-4 秘书长
- 1 P-4 新闻编辑员
- 1 P-4 新闻和电视新闻组长
- 1 P-4 助理官员
- 1 P-3 助理官员
- 1 P-3 助理官员 (广播)
- 1 P-3 助理官员 (电视和电台)
- 1 P-3 P-2 新闻和宣传官员

宣传材料组

- 1 P-4 秘书长
- 1 P-3 助理官员 (专门项目)
- 1 P-4 宣传材料官员 (编辑及制作)
- 1 P-3 助理宣传官员 (翻译)
- 1 P-3 宣传材料官员 (新闻和新闻)
- 1 P-3 助理宣传官员 (艺术和摄影)
- 1 P-3 助理宣传官员 (输出)

编辑组

- 1 P-4 编辑主任
- 1 P-4 编辑主任助理
- 1 P-3 新闻编辑

宣传发展组

- 1 P-4 秘书长
- 1 P-4 宣传官员 (人口) (信托基金项目宣传干事)
- 1 P-4 宣传官员 (新闻和制作 - 翻译)
- 1 P-3 宣传官员 (宣传发展)
- 1 P-3 宣传官员 (新闻和制作)

人 事 司

司长办公室

- 1 0-1 副 长
- 1 P-5 高级人事官员 (职工关系)
- 1 P-3 人事官员 (行政)

人力资源规划处

- 1 0-1 处 长
- 1 P-4 人事官员

总务管理组

- 1 P-4 招聘官员
- 1 P-3 招聘官员 (开发计划局支助)
- 1 P-3 人事官员 (招聘) (信托基金支助)

人员编制组

- 1 P-4 高级人事官
- 2 P-4 人事官 (人员编制)
- 2 P-3 人事官 (人员编制)
- 2 P-1/P-2 人事官 (人员编制)

职工福利组

- 1 P-4 福利官员
- 1 P-4 职工福利官员
- 1 P-4 职工福利官员 (通管)
- 1 P-3 职工福利官员
- 1 P-2 福利官员 (通管)

社会保险组

- 1 P-5 高级人事官 (社会保险)
- 1 P-4 人事官 (社会保险)
- 1 P-3 社会保险官员 (信托基金支助)
- 1 P-2 人事官 (社会保险)

人事政策及编制处

- 1 0-1 处 长
- 1 P-5 高级人事官员 (法律事务) (信托基金支助)
- 1 P-2 人事官员 (法律事务)

退休人员组

- 1 P-5 高级人事官 (开发计划局支助)
- 4 P-4 人事官 (1名由开发计划局支助, 2名由信托基金支助)

人事政策及编制组

- 1 P-3 人事官
- 1 P-1/P-2 人事官

人事管理信息系统组

- 1 P-4 人事官员 (开发计划局支助)

总务专业人员服务组

- 2 P-3 人事官员 (1名由开发计划局支助)

一般服务人员服务组

- 1 P-4 人事官 (服务)
- 2 P-3 人事官 (服务)

医 务 处

- 1 0-1 主 任
- 2 P-4 高级医务官员 (1名由开发计划局支助)
- 1 P-4 医务官员

计 算 机 服 务 中 心

主任办公室

- 1 0-1 主 任
- 1 P-1 助理主任
- 1 P-4 系统管理协调员
- 1 P-4 系统安全官员
- 1 P-4 安全官/自动化官员
- 1 P-3 办公室主任/自动化官员 (信托基金支助)
- 1 P-3 网络管理官员
- 1 P-2 网络支持官员

计算机系统组

- 1 P-4 处 长
- 1 P-4 分析员/程序员
- 1 P-3 分析员/程序员 (开发计划局支助)

系统软件组

- 1 P-4 系统管理/系统官员 (信托基金支助)
- 1 P-3 计算机系统网络专家 (信托基金支助)
- 1 P-3 计算机系统设计/网络专家
- 1 P-2 计算机系统设计/设计专家 (信托基金支助)

组 织 组

- 1 P-4 处 长
- 1 P-2 计算机中心生产专家 (信托基金支助)
- 1 P-2 分析员/程序员 (开发计划局支助)

计算机系统处

- 1 P-5 处 长

数据库管理组

- 1 P-4 数据库管理官员 (信托基金支助)
- 1 P-3 系统开发专家

系统基础组

- 1 P-4 系统程序员 (信托基金支助)
- 1 P-3 系统管理程序员
- 1 P-2 系统管理程序员

行政系统组

- 1 P-4 应用程序管理 (列表系统/人事系统)
- 1 P-3 分析员/程序员 (列表系统应用)
- 1 P-3 分析员/程序员 (开发计划局支助)

分析员/程序员

- 1 P-4 系统开发专家
- 2 P-3 分析员/程序员

助理总干事办公室

- 1 AG6 助理总干事
- 1 D-1 助理总干事助理 (信托基金支助)
- 1 P-3 计划助理

监管协会

- 1 P-4 监管协会会长
- 1 P-3 全 员
- 1 监管助理

财 务 司

司长办公室

- 1 D-2 司 长
- 1 P-5 高级财务官员 (系统助理)
- 1 P-3 行政官员

财务人员编制

- 1 P-4 高级官员 (开发计划支助)
- 2 P-4 财务官员 (1名由开发计划支助, 1名由信托基金支助)

财务总监

- 1 P-5 司 长

总 行 副

- 1 P-3 财务官员
- 1 P-1/P-2 全 员
- 1 管理助理

- 1 P-3 财务官员 (信托基金支助)

工 务 司

- 1 P-4 财务官员
- 1 P-3 工务官员
- 1 P-2 全 员

财 务 处

- 1 D-1 司 长

总账计划组

- 1 P-4 司 长
- 1 P-3 全 员 (1名由信托基金支助, 1名由开发计划支助)
- 1 P-1/P-2 全 员 (开发计划支助)

高级计划组

- 1 P-4 司 长
- 1 P-3 全 员 (1名由信托基金支助)
- 2 P-2 全 员 (信托基金支助, 信托基金支助)
- 1 P-1/P-2 全 员

审 计 处

- 1 D-1 司 长
- 1 P-5 高级官员 (信托基金支助)
- 1 P-4 财务官员 (开发计划支助)
- 2 P-3 高级官员 (1名由开发计划支助)
- 1 P-2 全 员 (信托基金支助)
- 1 P-1/P-2 高级官员 (信托基金支助)

行 政 司

司长办公室

- 1 D-2 司 长 (开发计划支助)
- 1 D-1 副司长 (开发计划支助)
- 1 P-4 安全助理
- 1 P-4 行政官员
- 1 P-4 行政事务官员 (开发计划支助)
- 1 P-4 采购管理官 (行政) (开发计划支助)
- 1 P-3 采购管理官 (行政) (信托基金支助)
- 1 P-3 全 员 (信托基金支助)
- 1 P-2 安全官员
- 1 P-2 行政官员 (开发计划支助)

设施管理及服务处

- 1 P-5 司 长
- 2 P-3 高级官员 (1名由开发计划支助)
- 1 P-2 行政官员

员工宿舍

- 1 P-4 商店经理
- 1 P-3 商店经理助理
- 1 管理助理

合 同 处

- 1 P-5 司 长 (开发计划支助)
- 2 P-4 合同官员 (1名由信托基金支助)
- 1 P-1/P-2 合同官员

采购及管理处

- 1 P-5 司 长
- 3 P-4 采购官员 (2名由开发计划支助, 1名由信托基金支助)
- 1 P-3 加工及管理组组长 (信托基金支助)
- 1 P-3 采购系统官员 (开发计划支助)

通讯及中央记录处

- 1 P-5 司 长
- 1 P-3 记录及档案组组长
- 1 P-2 通讯官员 (信托基金支助)

附件六 — 出版物、主要文件和重要工作文件目录

- 1 本附件列出了到目前为止作为工作计划预算补充的资料。它概括了某些由正常计划提供资金预定于1992-93两年度发行的出版物、主要文件和重要的工作文件。
- 2 目录中每种出版物的费用是根据对下列因素的估计：预计的文件长短、版面设计、出版的语种种类和印刷的分数。所估计的费用包括翻译、审校、编辑、校对、排版、印刷、分发和出版司其它业务所需的费用。估计费用不包括作者的稿费。
- 3 估计正常计划为所列出版物承担的费用为1 781万美元，不包括1992-93年的费用增加数额。
- 4 如附件二所示，1992-93年正常计划出版物文件的总费用估计为3 360.2万美元（不包括1992-93年的费用增加数额）。设在总部的单位的出版物由出版司安排，估计占该项计划的3 324.1万美元，其余44.1万美元用于在边远地点编印。
- 5 1992-93年正常计划出版物3 360.2万美元的数字分项列出如下：

	美 元
本附件所列的出版物	17 810 000
附件七所列正常计划会议的文件费	9 805 000
发往各国的信函（计划1.1.2）	1 332 000
未分配的出版储备金（计划5.1.3）	1 532 000
杂类工作文件和参考材料（涉及所有计划的出版费用）：	2 523 000
行政管理报表（涉及所有计划的业务费用）	680 000
1992-93年合计（不包括费用增加数额）	33 682 000

6 由已确定的预算外资金支付的出版物、文件和其他资料的费用估计总额为558万美元。这样，加上正常计划项下所费总额3360.2万美元，就使支付出版物文件开支的各种资金来源的资金总额估计达到3926.2万美元。

7 下面列出各种语言的代号：

- | | |
|----------|-------------|
| A = 阿拉伯文 | I = 意大利文 |
| C = 中文 | P = 葡萄牙文 |
| E = 英文 | B = 两种语言的文件 |
| F = 法文 | T = 三种语言的文件 |
| S = 西班牙文 | Q = 四种语言的文件 |
| G = 德文 | R = 五种语言的文件 |

可能提供预算外的拨款用于支付额外的翻译费用。

8 各类出版物用以下缩写表示：

- P = 定价出版物。以这一形式出版的资料是因为其具有永久性，对广大的读者具有特别的重要性或价值。提供对象包括所有成员国政府；选定的技术人员和专家；粮农组织各藏书图书馆；联合国和联合国系统内的其他组织，其他国际机构，以及其他社会上对这些资料感兴趣的组织和个人（通常是以销售的形式提供）。定价出版物一般都是排版印刷的。
- M = 主要文件。在粮农组织授权下发行的非销售性文件，这类文件是用章程要求的语言写成的，其内容是非正式的。主要文件主要是提供给一个、几个或所有的成员国政府，和/或技术人员、专家及研究机构，参加粮农组织大会和会议的代表和与会者，联合国和联合国系统内其他组织，其他适当的国际组织，以及粮农组织各藏书图书馆。主要文件也可以根据具体要求向其他类别的索取者提供（免费或收取手续费）。这类材料通常是以照相版印刷，份数有限。

10 许多题目中使用的缩写是表示准备出版的文献，下面为已被使用的缩写：

E E P	-	环境和能源文献
A P H P	-	畜牧业生产和卫生文献
F P	-	林业文献
F P N B	-	肥料和植物营养简报
I D P	-	排泄文献
L S	·	立法研究报告

某些出版物、主要文件和主要工作文件目录

计划成分	单位/索引号	暂定名称	大英/小类	语言	发行册数	估计直接费用(美元)
分项计划	1.1.1.1:	大会				
-	GICO 0007	基本文件(第一、二卷)	P 3	阿中英法西	1	108 410
-	GICO 0008	基本文件(第三卷)	W 2	三种语言	1	5 731
-	GICO 0009	1992年粮农组织法定机构名录	M 5	英法西	1	35 010
-	GICO 0010	粮农组织设施手册	I 1	阿中英法西	1	12 259
合计	1.1.1.1					161 410
分项计划	1.3.0.0:	粮 种				
-	LEGN 0001	粮食和农业立法	P 1	三种语言	2	116 506
-	LEGN 0002	粮食立法比较研究	M 1	英法西	1	30 412
-	LEGN 0003	森林利用权	M 1	英法西	1	29 595
-	LEGN 0004	沿海国家对外国捕捞的要求	M 1	法	1	20 118
合计	1.3.0.0					196 631
分项计划	1.4.1.3:	非政府组织				
-	OBR 0002	关于发展的教育文集	M 6	英法西	12	71 340
合计	1.4.1.3					71 340
分项计划	2.1.1.1:	评价与规划				
01	AGLS 3201	土地资源数据库	M 1	英	1	12 864
01	AGLS 3202	土地利用类型学	M 1	英	1	11 772
02	AGLS 3004	土地利用规划专题研究—实例报告	M 1	英	1	9 149
02	AGLS 3603	土地利用规划准则	W 2	英	1	12 809
03	AGLS 3205	农业生态区方法	M 1	英	1	16 156
03	AGLS 3206	土地利用类型和作物需要	M 1	英	1	17 618
04	AGLS 3207	农业生态区所采用的地域信息系统方法	M 1	英	1	16 062

计划成分	单位/索引号	暂定名称	大英/小英	面	发行册数	估计直接费用(美元)
05	AGLW 4002	盐才进入沿海地区潜水层—预防和管制准则	M 1	英	1	4 560
05	AGLW 4201	非洲萨赫勒地带和热带干燥地区小流域供水和年径流量计算	M 1	英	1	4 635
合计 2.1.1.1						105 625
分项计划 2.1.1.2: 耕作制度发展						
01	AGSP 0001	耕作制发展: 农场和地方一级的分析方法	M 1	法	1	14 545
01	AGSP 0002	耕作制发展: 区划技术	M 1	英	1	5 918
01	AGSP 0003	耕作制发展: 耕作制发展开始的程序	M 1	英	1	6 064
01	AGSP 0004	耕作制发展: 耕作制发展和地壤保持	M 1	英	1	5 949
01	AGSP 0005	小农发展的农场管理研究	M 1	英	1	20 210
02	AGSP 0006	灌溉费用回收及农业收入	M 1	英	1	6 092
02	AGSP 0007	微观数据和分折在农业计划和政策方面的作用(第一集)	M 2	英	1	20 551
02	AGSP 0008	微观数据和分折在农业计划和政策方面的作用(第二集)	M 2	英	1	15 785
04	AGSP 0009	农场分折数据包参考手册	M 2	法	1	30 632
合计 2.1.1.2						125 746
分项计划 2.1.1.3: 土壤管理的肥料						
01	AGLF 2005	分区示范	M 1	英	1	13 628
01	AGLF 2202	营养素管理	M 1	英	1	19 579
01	AGLF 2203	次要营养素	M 1	法	1	21 404
01	AGLF 2204	植物营养成分耗	M 1	法	1	19 418
01	AGLF 2207	豆科接种物生产和质量控制准则	M 2	英法西	1	11 376
01	AGLF 2212	非洲撒哈拉以南地区肥料战略方案	M 1	英	1	5 907
01	AGLF 2804	肥料和植物营养手册—第9号—修订	M 1	英	1	26 204
01	AGLF 2808	生物固氮—修订	M 2	英西	1	17 694
02	AGLF 2209	当前世界肥料形势与展望	M 1	英法西	2	46 294

计划成分	单位/索引号	暂定名称	大英/小英	语言	发行册数	估计直接费用(美元)
02	AGLP 2210	肥料网用方法	M1	英	1	3 413
02	AGLP 2211	影响肥料需求和供应的因素	M1	英法	1	11 410
02	AGLP 2213	农场肥料利用经济学	M1	英	1	14 980
04	AGLS 3208	半干旱热带地区的耕种方法 - 管理方法和持续发展的含义	M1	英	1	19 781
05	AGLP 2215	关于良好停用肥料的协定	M2	英	1	6 622
合计 2.1.1.3						237 710
分项计划 2.1.1.4: 水资源开发和管理						
01	AGLW 4004	中小型抽水站	M1	法	1	5 424
01	AGLW 4205	灌溉技术发展趋势	M1	法	1	5 424
01	AGLW 4206	用于水资源开发的条径	M1	英	1	24 515
01	AGLW 4207	沿河地开发的改良方法	M1	英	1	4 835
01	AGLW 4208	实时灌溉管理 - 技术和方法	M1	法	1	4 803
02	AGLW 4209	灌溉水输水模式	M1	英	1	16 603
02	AGLW 4211	作物水需要量 - 排灌丛书第21号的补充	M1	英	1	13 628
02	AGLW 4213	灌溉系统作用评价	M1	英	1	16 603
02	AGLW 4812	灌溉水价格政策	M1	西	1	2 859
03	AGLW 4214	灌溉水管理培训手册第8卷、第9卷	M1	英	2	33 500
03	AGLW 4215	节能灌溉水管理培训手册	M1	英法西	1	52 368
03	AGLW 4216	灌溉方法 - 技术调查	M1	三种语言	1	3 686
合计 2.1.1.4						184 248
分项计划 2.1.1.5: 土壤保持和改良						
01	AGLS 3209	土壤水和肥料保持管理	M1	法	1	12 691
02	AGLS 3210	砂性土壤管理	M1	英	1	22 192
02	AGLS 3211	石灰性土壤管理	M1	英	1	13 666
02	AGLW 4217	水浇地和盐性调查	M1	英	1	8 781
02	AGLW 4218	低洼地排水	M1	英	1	6 818

计划成分	单位/索引号	暂定名称	大英/小英语言	发行册数	估计直接费用(美元)
03	AGLW 4219	防止农用化学品	M 1 英	1	20 120
03	AGLW 4220	用计算机模型评价灌溉水质	M 1 英	1	3 253
04	AGLW 4221	防治媒介传播的虫鼠害系统设计手册	M 1 英	1	4 931
合计2.1.1.5					52 452
分项计划 2.1.1.6: 保持资源能力					
01	AGLD 1201	水土通讯	M 6 英	4	10 516
05	AGLW 4223	持续农业用水开发和管理培训手册	M 1 英	1	6 427
合计2.1.1.6					16 943
分项计划 2.1.1.7: 区域办事处					
	RNEA 0003	地面灌溉系统技术规范, 阿曼	M 1 阿英	1	7 368
合计2.1.1.7					7 368
分项计划 2.1.2.1: 植物遗传资源的保存和管理					
07	AGPS 0008	世界植物遗传资源状况	M 1 英	1	27 010
合计2.1.2.1					27 010
分项计划 2.1.2.2: 作物管理和多样性					
01	AGPC 1002	改良陆稻耕作制度基础手册	M 1 英	1	17 030
02	AGPC 1001	热带地区小米生产的潜力及限制因素	M 1 英	1	17 057
02	AGPC 1003	热带大豆生产	M 6 英	2	43 996
02	AGPC 1004	杂交水稻生产手册	M 1 英	1	10 912
02	AGPC 1005	国际水稻委员会通讯	M 1 法	1	20 997
03	AGPC 1014	热带地区蔬菜作物保护结构	M 2 英	1	9 819
03	AGPC 1015	有机质和无机质基质无土栽培	M 1 英	1	4 765
03	AGPC 1016	海苔胡芦	M 1 英	1	7 515
03	AGPC 1017	黄麻园	M 1 英	1	7 515

计划成分	单位/索引号	暂定名称	大英/小英	语种	发行册数	估计直接费用(美元)
03	AGPC 1018	芥属蔬菜	M 1	英	1	4 972
03	AGPC 1019	毛甲塔尼亚枣	M 1	英	1	8 517
03	AGPC 1020	菜苗生产	M 1	英	1	5 878
05	AGPC 1006	龙眼栽培	M 1	英	1	8 350
05	AGPC 1007	榴莲栽培	M 1	英	1	8 350
05	AGPC 1008	红毛丹栽培	M 1	英	1	9 227
05	AGPC 1009	山竹甲栽培	M 1	英	1	8 350
05	AGPC 1010	木菠萝栽培	M 1	英	1	7 640
05	AGPC 1011	采用喷雾繁殖方法快速繁殖果树的技术指南	M 1	英	1	6 481
05	AGPC 1012	热带新种植技术指南	M 1	英	1	6 057
05	AGPC 1013	妇女在园艺发展工作中的作用	M 1	英	1	6 268
07	AGPC 1000	油棕栽培和管理	M 1	英	1	36 859
10	AGPS 0002	生物技术守则	M 2	英	1	6 278
合计 2.1.2.2						262 833
分项计划 2.1.3. 种子生产和植物改良						
02	AGPS 0001	粮农组织 国际植物遗传资源委员会植物遗传通讯	M 6	三种语言	4	44 352
02	AGPS 2000	粮农组织 90年种子综述	M 1	英法西	1	49 308
02	AGPS 2001	种子加工设备	M 1	英法西	1	19 609
02	AGPS 2002	种子要求(修订版)	M 1	三种语言	1	11 232
02	AGPS 2003	种子工业发展计划简介	W 2	英法西	4	3 656
02	AGPS 2005	种子销售准则	M 1	英法西	1	15 938
02	AGPS 2006	世界主要粮食作物栽培品种表	M 1	三种语言	1	24 447
02	AGPS 2007	世界种子来源表	M 1	三种语言	1	24 447
02	AGPS 2008	品种田间试验技术手册	M 2	英法	1	18 406
05	AGPS 2004	农场种子生产	M 2	英法西	1	16 116
合计 2.1.2.3						227 511

计划成分 单位/索引号 暂定名称 大英/小英 语言 发行册数 估计直接费用(美元)

计划成分	单位/索引号	暂定名称	大英/小英	语言	发行册数	估计直接费用(美元)
分项计划	2.1.2.4	植物保护				
01	AGPP 3000	植物检疫条例汇编	W 2	英法西	1	4 690
01	AGPP 3001	国际植物检疫方法手册(修订版)	M 1	英	1	15 740
01	AGPP 3002	进港后隔离检疫手册	M 1	英	1	15 947
01	AGPP 3003	植物检疫问题的协调	M 1	英	1	11 147
01	AGPP 3006	粮农组织国际植物遗传资源委员会种质安全移动技术指南	M 2	英	4	62 184
01	AGPP 3007	粮农组织植物保护简讯	P 1	三种语言	8	279 224
02	AGPP 3008	粮食储藏手册	M 1	英法	1	30 362
02	AGPP 3009	(补充粮食储藏手册的)工作手册	M 1	英法	3	37 137
02	AGPP 3010	东非鼠害	M 2	英	1	14 517
02	AGPP 3011	小型农场的杂草防除	M 1	英	1	14 277
02	AGPP 3012	采用生物防治因子的技术准则	M 1	英	1	9 895
02	AGPP 3013	萨赫勒地带灭鼠斗争	M 2	法	1	11 653
02	AGPP 3022	综合虫害管理的理论和实践	M 1	英	1	12 817
02	AGPP 3023	利用昆虫病原体防治虫害	M 1	英	1	11 231
03	AGPP 3017	农药残留问题联合国会议报告, 1992年和1993年	M 1	英法西	2	73 620
03	AGPP 3018	农药残留问题联合国会议评价。第一部分; 转留物1992, 1993年	M 1	英	2	48 450
03	AGPP 3019	制定和利用粮农组织植保产品规范手册(修订版)	M 1	英	1	12 790
03	AGPP 3020	制定和利用粮农组织规范手册	M 2	英	1	22 434
03	AGPP 3021	支持守则的技术准则	M 1	英	10	39 980
04	AGPP 3025	迁移性害虫简讯	M 6	英法	2	6 838
04	AGPP 3030	沙漠蝗虫频率分布	M 1	英	1	3 644
04	AGPP 3031	沙漠蝗虫横渡大西洋迁移研究	M 1	英	1	3 644
04	AGPP 3032	迁移性蝗虫的实地研究	M 1	法	1	3 644
05	AGPP 3014	植物保护项目一览表	M 5	两种语言	2	12 718
05	AGPP 3015	植物保护短期培训班目录	M 5	两种语言	2	17 110
合计	2.1.2.4					785 937

计划 成分	单位/索引号	暂定名称	大英/小英/语	发行册数	估计直接 费用(美元)
分项目 2.1.2.5: 农业工程和防止粮食损失					
01	AGSF 0001	防止收获后粮食损失: 培训手册	M 2 法	1	22 898
02	AGSE 0001	发展中的农业工程: 农业机械软件	M 2 英法西	1	29 420
02	AGSE 0002	发展中的农业工程: 农业工程培训方式	M 1 英法	1	29 298
02	AGSE 0003	发展中的农业工程: 制定农业机械化战略的方针和方法	M 1 英法西	1	54 525
02	AGSE 0004	发展中的农业工程: 发展中国家的农业运输	M 1 英	1	11 756
02	AGSB 0005	国际农业工程研究所名册(第三版)	M 5 英	1	15 458
02	AGSB 0006	农业机械的选择: 试验和评价	M 1 英	1	10 396
02	AGSE 0007	非洲传统粮食储藏方法	M 2 英法	1	40 557
02	AGSE 0008	粮食储藏和装卸	M 2 英法	1	54 188
02	AGSE 0009	无需用白牌房屋指导手册	M 1 英	1	13 237
02	AGSE 0010	农业工程技术选择手册	I 5 英法	2	18 198
02	AGSE 0011	农业工程技术选择说明	I 2 英法	10	16 350
合计 2.1.2.5					316 281
分项目 2.1.2.6: 粮食与农产品加工业					
01	AGSI 0001	以筛作物的淀粉生产, 小型加工手册	M 2 法	1	8 739
01	AGSI 0002	世界粮食技术研究所名录	M 5 英	1	5 733
01	AGSI 0003	食用大粉和豆类蛋白生产技术	M 2 法	1	8 195
01	AGSI 0006	传统的木薯作物	M 2 英	1	9 323
03	AGSI 0004	非洲锥的土用管理方法	M 2 西	1	4 801
07	AGSI 0005	有利于发展中国家庭发展的沼气加工	M 2 英法	1	23 344
合计 2.1.2.6					60 135

计划成分	单位/索引号	暂定名称	大类/小类	语言	发行册数	估计直接费用(美元)
分项计划	2.1.3.	畜牧	P 1	三种语言	8	320 272
	AGAD 9001	世界畜牧评论				320 272
合计	2.1.3					
分项计划	2.1.3.1.	草场、饲养和饲料资源	M 1	英	1	10 520
04	AGAP 1002	关于动物饲养中家禽和鱼类蛋白质饲料的加工和饲喂专家磋商会文集	M 1	英	1	10 520
06	AGAP 1004	关于改进小农畜牧生产的持续饲养战略专家磋商会文集	M 1	英	1	11 271
06	AGAP 1005	热带单胃动物的语言饲养制度				32 311
合计	2.1.3.1					
分项计划	2.1.3.2.	家畜卫生	P 2	三种语言	2	122 006
01	AGAH 2001	粮农组织 国际动物流行病办事处 世界卫生组织和台班的家畜卫生十年案	M 1	阿英法西	1	139 694
01	AGAH 2004	初级家畜保健手册	M 1	英	1	40 941
02	AGAH 2011	兽医疫苗质量控制方法手册	W 2	英	6	2 676
03	AGAH 2023	家畜高生虫病情况通告	W 2	英法西	3	40 464
03	AGAH 2027	蛔虫病诊断和防治的培训及推广材料	W 2	英法西	2	9 644
03	AGAH 2028	蝇虫病诊断和防治的培训及推广材料(初级水平)	I 5	英法	1	4 543
04	AGAH 2032	舌蝇的解剖学和形态学	M 1	英法	1	24 657
04	AGAH 2033	锥体虫病; 实际诊断与防治	M 1	英法	1	17 673
04	AGAH 2034	舌蝇的解剖技术和诱捕试验				402 298
合计	2.1.3.2					
分项计划	2.1.3.3.	动物遗传资源	M 2	英法	1	28 648
01	AGAP 3003	发展中国家持续利用人工授精组织的战略	M 2	英	1	11 992
02	AGAP 3005	常规品种和杂交品种比较手册				

计划 成分	单位/索引号	暂定名称	大英/小英	货币	发行期数	估计直接 费用(美元)
03	AGAP 3004	绵羊和山羊胚胎移植手册	M 2	英	1	12 240
合计 2.1.3.3						52 880
分项计划 2.1.3.4: 奶业发展						
01	AGAM 4001	发展中国家超高温消毒牛奶生产的技术和经济制约因素	M 2	英	1	6 384
02	AGAM 4002	促进在村庄一级建立牛奶加工站的研讨会文献汇编	M 1	法	1	5 481
02	AGAM 4003	小型牛奶加工厂和收奶站利用可再生能源和节能技术	M 2	英	1	9 157
04	AGAM 4004	利用奶业发展培训单位的指导手册	M 1	英	1	8 433
合计 2.1.3.4						29 455
分项计划 2.1.3.5: 肉品业发展						
01	AGAM 5002	可食畜牧副产品的加工	M 2	英西	1	16 252
01	AGAM 5003	小型屠宰场工作手册	M 2	英	1	9 861
01	AGAM 5004	利用太阳能和其他替代能源在发展中国家肉类加工业中进行加温和降温	M 2	英	1	9 033
01	AGAM 5005	开放式和封闭式系统中的肉类干燥手册	M 2	英	1	8 826
02	AGAM 5007	特别有关发展中国家肉类的肉类检查的手册	M 2	英西	1	41 390
合计 2.1.3.5						85 362
分项计划 2.1.3.6: 畜牧业生产						
01	AGAP 6001	烧畜动力手册	M 2	英法	1	34 847
01	AGAP 6002	实用畜牧育种战略和方法手册	M 2	英法	1	22 046
01	AGAP 6008	小家畜品种手册	M 2	英法	1	27 822
03	AGAP 6004	关于畜牧发展战略评价专家磋商会文集	M 1	英法	1	19 493
03	AGAP 6005	畜牧业持续发展战略准则	M 1	英法	1	19 493

计划成分	单位/索引号	暂定名称	大类/小类语言	发行期数	估计直接费用(美元)
03	AGAP 6006	持续畜牧业: 畜牧 养鱼综合体能源流动	M 1 英法	1	34 926
03	AGAP 6007	持续畜牧业: 综合畜牧生产体系的能源流动	M 1 英法	1	34 926
合计 2.1.3.6					193 553
分项计划 2.1.3.7: 区域办事处					
	REUR 1024	欧洲大陆畜牧生产	M 3 英	1	8 160
合计 2.1.3.7					8 160
分项计划 2.1.4.1: 研究发展					
01	AGRR 1001	部分专题研究—农业研究对农业发展的影响	W 2 英	3	7 938
03	AGRR 1002	研究与推广之间的联系	W 2 英	1	4 341
04	AGRR 1003	农业研究中的国家政策和重点的背景	M 2 英	1	11 234
04	AGRR 1004	生物技术在发展中国家改进和持续农业生产中的作用	M 2 英	1	11 145
合计 2.1.4.1					34 658
分项计划 2.1.4.3: 国际农业科技信息系统、当前农业研究信息系统和实地试验活动					
01	GILS 0001	各司通讯	M 6 英法西	8	79 464
02	GILS 0006	国家网络手册	M 1 阿英法西	1	20 409
02	GILS 0011	各种语言农业术语汇编订版	W 2 英法西	2	14 048
02	GILS 0014	培训和方法说明	W 2 英法西	6	15 246
03	GILS 0012	粮农组织国际农业科技信息系统 当前农业研究信息系统数据库手册	W 2 英法西	1	10 512
03	GILS 0013	粮农组织国际农业科技信息系统 当前农业研究信息系统软件手册	W 2 英法西	1	23 704
04	GILS 0003	农业科技信息索引	P 1 英法西	24	529 296
合计 2.1.4.3					692 679
分项计划 2.1.4.4: 遥测技术和农业气象学					
01	AGRT 4001	在遥测丛书中的杂类技术简报	M 1 英法	2	23 884

计划 成分	单位/索引号	暂定名称	大英/小英语言	发行册数	估计直接 费用(美元)
08	AGRT 4003	农业气象各种技术文件(包括计算机软件和手册)	M 1 英法西	1	18 888
合计 2.1.4.4					42 732
分项计划 2.1.4.5, 环境、能源和持续发展					
02	AGRE 5004	粮农组织环境和持续发展活动	W 2 英	1	3 776
05	AGRE 5001	有关能源政策、规划和技术发展的各种技术文件	W 2 英	3	9 066
06	AGRE 5002	粮农组织能源计划和活动	I 1 英法西	1	9 646
07	AGRE 5003	环境和持续发展情况	W 3 英法西	6	30 384
08	AGRE 5006	沿海地区管理准则	I 1 英法西	1	11 233
10	AGRE 5007	气候变化与农业	M 1 英	1	9 918
12	AGRE 5009	持续性评价准则	M 1 英	1	11 041
合计 2.1.4.5					85 064
分项计划 2.1.4.7, 区域办事处					
-	RNEA 3000	国际农业科技信息系统和当前农业研究信息系统各中心用户名录	M 5 阿英	1	6 586
合计 2.1.4.7					6 586
分项计划 2.1.5.1, 农业教育、推广和培训					
02	ESHB 1001	青年作品	I 2 英法西	4	14 784
02	ESHB 1002	群众性农业推广方针	M 2 英法	1	24 384
02	ESHB 1003	推广人员关于农村青年和青年农民工作指南	W 2 英法西	1	15 621
02	ESHB 1004	关于向农村妇女进行农业技术推广的推广员指南	I 1 英	1	1 500
02	ESHB 1005	微机应用潜力	M 1 英	1	11 147
02	ESHB 1006	台式电脑出版推广和培训材料指南	W 2 英法西	1	28 082
02	ESHB 1010	知识态度和实践调查培训模式	M 1 英	1	12 066
02	ESHB 1011	战略推广运动规划和材料编写培训模式	M 1 英	1	11 231
03	ESHB 1014	农业教育中心地址录	M 5 英	1	13 488

计划 成分	单位/索引号	暂定名称	大英/小英	语言	发行册数	估计直接 费用(美元)
04	ESHE 1017	培训风牌程序编写指南	M 1	英法	1	42 366
05	ESHE 1015	技术专题集中培训(适合非洲法语国家)	M 1	法	1	12 202
05	ESHE 1016	农业和农村发展培训	P 1	英	1	48 968
合计2.1.5.1						235 839
分项计划 2.1.5.1: 农业、畜牧、推广和培训						
02	GIIS 0004	关于发展的宣传手段的两项实例研究	M 1	英西	2	28 808
02	GIIS 0005	超薄形录相机及发展	M 1	英法西	1	35 014
02	GIIS 0006	农业培训视听设备	M 1	法西	1	21 763
合计2.1.5.1						85 585
分项计划 2.1.5.2: 土地改革和新题						
02	ESHL 2005	缺少土地国家土地政策一政策方案	M 1	英法	1	21 837
02	ESHL 2006	土地使用和生产结构一平衡表	M 1	英法	1	17 911
02	ESHL 2007	非洲公有财产来源一政策和前景	M 1	英法	2	36 350
02	ESHL 2008	拉丁美洲和加勒比地区土地市场	I 1	英	2	5 868
02	ESHL 2009	非政府组织参加加勒比地区农村发展工作情况: 牙买加实例研究	I 1	英西	2	10 840
02	ESHL 2014	土地合并, 乡村发展经验	M 1	英	1	8 410
04	ESHL 2010	努力建立监测和评价非洲土地改革和乡村发展的区域性机制	M 1	英法	1	14 309
04	ESHL 2012	乡村发展情况监测及国家报告准则	W 1	英法西	1	13 901
05	ESHL 2013	土地改革、拓居和合作简报	M 1	三种语言	2	37 740
合计2.1.5.2						167 166
分项计划 2.1.5.3: 乡村机构和就业						
01	ESHA 3001	乡村发展 行政协调委员会工作组简报	M 6	英法西	2	52 114
02	ESHA 3014	乡村发展就业选择方案	W 2	阿法西	1	12 863
02	ESHA 3015	乡村发展就业机会政策	W 2	阿法	1	10 710

计划 成分	单位/索引号	暂定名称	语言		估计重 费用(美元)
			大英/小英	爱行期数	
03	ESHA 3004	粮农组织在集体乡村发展方面的经验	M 1	英	12 223
03	ESHA 3005	第三世界国家成功的乡村合作社发展, 粮农组织的经验	M 1	英	7 889
03	ESHA 3009	政府 非政府组织之间在农业和乡村发展方面进行对话和合作的作用	M 1	英	7 398
合计 2.1.5.3					103 197
分项计划 2.1.5.4, 妇女参加农业和乡村发展活动					
07	ESHW 4001	非洲妇女在灌溉农业中的作用	W 2	英法	15 074
07	ESHW 4002	妇女参加农业发展统计数字基本概念	W 2	英法西	24 346
07	ESHW 4003	结构调整政策对妇女参加正规农业工作的影响	W 2	英法西	15 518
07	ESHW 4004	建立农业人力资源性别分类数据库	W 2	英法西	31 902
07	ESHW 4006	重新评价妇女参加正规农业工作及其贡献	W 2	英	5 754
07	ESHW 4007	农村家庭、资源分配和管理——一个生态系统方面的问题	M 1	法西	71 383
07	ESHW 4008	妇女在乡村发展项目中的地位——一个实例: 卢旺达吉孔戈罗集约化农业项目	W 2	英	8 350
07	ESHW 4010	推广人员关于家庭内资金分配的培训模式	M 1	英	14 403
07	ESHW 4012	非洲国家妇女与立法	M 1	英	14 803
合计 2.1.5.4					201 533
分项计划 2.1.5.5, 销售					
01	AGSM 0001	促进私营部门参与销售	M 1	英法	11 443
02	AGSM 0004	拉丁美洲城市粮食分配: 最近趋势和方向	M 1	英西	10 966
03	AGSM 0005	了解推销成本和毛利的指南	M 1	英法西	15 018
05	AGSM 0008	城市零售市场手册	M 1	英	9 093
05	AGSM 0009	零售业务手册	M 1	英	8 933
05	AGSM 0010	集贸市场规划和设计手册	M 1	西	21 036

计划成分	单位/索引号	暂定名称	大英/小英	发行期数	估计直接费用(美元)
合计2.1.5.5					76 489
分项目 3.1.5.6: 农村金融和风险管理					
02	AGSM 0052	农村地区储蓄和信贷。农民和其他人民的培训手册	I 5 英法西	1	4 254
04	AGSM 0055	人寿保险管理和环境, 保险作为一种安全网的作用	M 2 英	1	20 483
04	AGSM 0056	农村财务和农业保险词汇	M 2 英法西	1	46 667
合计2.1.5.6					71 404
分项目 3.1.5.7: 区域办事处					
-	REUR 1013	通过企业及村庄复兴促进乡村发展	M 1 英	1	8 431
-	REUR 1014	通过合作和建立网络促进乡村发展	M 1 英	1	11 809
-	REUR 1015	通过领导和建立村社促进乡村	M 1 英	1	11 809
-	REUR 1017	在乡村发展中建立网络和合作	W 1 英法	1	30 887
-	RNEA 4000	高功效图象—在发展中国家进行宣传、鼓动和培训的幻灯片和电影胶片	I 1 阿	2	5 572
-	RNEA 4001	促进乡村发展的宣传准则	I 1 阿	2	5 572
合计2.1.5.7					74 080
分项目 2.1.6.2: 营养计划					
02	ESNP 2001	高粱和小米在人类营养中的作用	P 3 英法西	1	165 207
04	ESNP 2003	种食物和营养概念引入农业的课本	M 2 英法	1	103 652
04	ESNP 2004	大众营养教育指南	I 1 英法西	1	44 665
05	ESNP 2002	粮食、营养与农业	M 6 三种语言	6	88 278
合计2.1.6.2					401 802

计划成分	单位/索引号	暂定名称	大英/小英	语言	发行期数	估计重值 费用(美元)
2.1.6.3, 食品管理 and 消费者保护						
分项目计划	2.1.6.3	食品管理 and 消费者保护				
01	ESNS 3005	食品质量检查手册第11号—食品实验系统设备维护	M 1	英法	1	93 853
02	ESNS 3002	在运输和储藏期间保护易腐食品准则	M 1	阿英法西	1	46 465
02	ESNS 3003	食品质量检查手册第11号—放射性元素分析培训	M 1	英法	1	107 832
03	ESNS 3004	食品和营养文献第41 5号—在畜牧和食品中的一些兽医药物残留	M 1	英	1	15 534
03	ESNS 3006	粮农组织食品和营养文集—关于某些食品添加剂识别和纯度的规范(1992年)	M 1	英	1	23 641
03	ESNS 3007	粮农组织食品和营养文集—关于某些食品添加剂识别和纯度的规范(1993年)	M 1	英	1	23 641
合计 2.1.6.3						310 966
2.1.6.5, 粮农组织/世界卫生组织联合食品标准计划 (食品法典委员会)						
分项目计划	2.1.6.5	粮农组织/世界卫生组织联合食品标准计划 (食品法典委员会)				
05	ESNS 5064	全世界食品规范标准接受状况—第5次修订	M 1	英法西	1	93 094
05	ESNS 5065	食品规范修订本第三卷(食品兽医药物残留)	P 3	英法西	1	99 730
05	ESNS 5066	食品规范修订本第四卷(特别饮食用的食品)	P 3	英法西	1	99 730
05	ESNS 5067	食品规范修订本第五卷(快速冷冻食品)	P 3	英法西	1	101 242
05	ESNS 5068	“采用食品规范”修订手册	1 1	阿英法西	1	48 044
合计 2.1.6.5						441 840
2.1.6.9, 计划管理						
分项目计划	2.1.6.9	计划管理				
-	ESND 9001	全球营养问题和干预措施分析(国际营养会议)	W 1	阿中英法西	1	100 531
-	ESND 9002	改善营养, 全球性挑战和国际营养会议提出的行动计划	W 1	阿中英法西	1	90 131
合计 2.1.6.9						190 662

计划成分	单位/索引号	暂定名称	大英/小英语言	发行册数	估计直接费用(美元)
分项计划 2.1.1.1: 统计资料的整理和分析					
01	ESSB 0001	1991年粮农组织生产年鉴, 第15期	三种语言	1	77 641
01	ESSB 0002	1992年粮农组织生产年鉴, 第16期	三种语言	1	77 641
02	ESSB 0003	1991年粮农组织贸易年鉴, 第15期	三种语言	1	70 715
02	ESSB 0004	1992年粮农组织贸易年鉴, 第16期	三种语言	1	70 715
03	ESSB 0005	粮农组织统计季刊, 第5期	三种语言	4	157 516
03	ESSB 0006	粮农组织统计季刊, 第6期	三种语言	4	157 516
03	ESSB 0008	世界农业统计 - 1991年粮农组织统计手册	四种语言	1	37 335
03	ESSB 0009	世界农业统计 - 1992年粮农组织统计手册	四种语言	1	37 335
06	ESSD 1001	粮农组织统计数据库用户手册(序形式)美国统计数据库	英法西	1	65 180
06	ESSD 1002	法人、定义、概念和类别	英法西	1	96 447
07	ESSA 2001	农业外部援助统计资料	三种语言	1	13 150
08	ESSA 2002	粮农组织1991年肥料资料	三种语言	1	68 439
08	ESSA 2003	粮农组织1992年肥料年鉴	三种语言	1	68 439
08	ESSA 2004	主要作物肥料使用量	三种语言	1	8 141
09	ESSA 2005	农民销售产品价格统计资料	三种语言	1	10 594
09	ESSA 2006	农民购买生产资料价格统计资料	三种语言	1	11 654
09	ESSA 2007	农业支持价格统计资料	三种语言	1	8 538
10	ESSA 2008	农业人口和劳动力估计和预测	三种语言	1	17 420
合计2.1.1.1					1 054 416
分项计划 2.1.1.2: 贸易与前景					
01	ESPS 0001	粮食及农业状况	阿中英法西	2	419 836
01	ESPS 0002	国别表	英	2	24 238
03	ESCP 0001	粮农组织商品回顾和展望	阿中英法西	2	364 412
04	ESCR 0002	世界衣料纤维堆消费调查	三种语言	1	22 872
合计2.1.1.2					831 358

计划 成分	单位/索引号	暂定名称	大英/小英	语言	发行期数	估计直接 费用(美元)
分项目计划 2.1.1.3. 粮食价值和预警系统						
01	ESCG 0003	粮食展望	M 6	阿中英语西	22	667 502
01	ESCG 0004	粮食展望统计补充	M 6	三种语言	2	23 806
02	ESCG 0005	粮食作物和短缺	M 6	英语西	22	363 946
02	ESCG 0011	特别报告, 非洲撒哈拉以南地区粮食供应状况及前景	M 6	英语	8	56 392
02	ESCG 0012	关于萨赫勒地带天气和作物形势报告	W 2	英语	22	33 638
合计 2.1.7.3						1 145 284
分项目计划 3.1.1.4. 统计工作发展						
01	ESSS 3003	普查公报—1990年世界农业普查	M 1	英语西	1	42 999
01	ESSS 3004	普查公报—1990年世界农业普查	W 2	英语西	1	73 860
01	ESSS 3009	农场注册	M 2	英语西	1	76 531
合计 3.1.7.4						193 390
分项目计划 3.1.1.7. 区域办事处						
	RNEA 1700	近东区域粮农情况和分析研究	M 1	阿英	1	15 864
合计 3.1.7.7						15 864
分项目计划 3.1.1.8.2. 农业政策分析						
01	ESPS 0011	发展中国家农业政策发展的方法	M 1	英语西	1	32 477
02	ESPS 0020	利用实用总平衡模式的自由化方案的影响	M 1	英	1	7 340
02	ESPS 0022	粮农组织对发展中国家间经济合作的支持	W 2	阿英语西	1	22 503
03	ESPS 0021	产权和自由资本对持续农业资源管理的影响	M 1	英语	1	39 988
03	ESPS 0023	评价减轻贫困干预措施的方针	M 1	英	1	10 062
03	ESPS 0024	结构调整和农业, 对亚洲和非洲情况的比较分析	M 1	英	1	9 352

计划成分	单位/索引号	暂定名称	大英/小英	语言	发行册数	估计直接费用(美元)
03	ESPS 0025	非洲撒哈拉以南地区信贷市场、农业投资和结构调整	M 1	英法	1	32 699
03	ESPS 0026	经济增长新理论, 农业发展文献调查和含义	M 1	英	1	7 050
合计2.1.8.2						161 471
分项计划 2.1.0.3: 商品政策和贸易						
01	ESCR 0045	黄麻一季产统计数	W 2	俄	8	24 536
01	ESCR 0052	茶叶一当前的状况	W 2	英法西	2	5 988
01	ESCR 0059	香蕉季刊简报	W 2	英法西	8	26 360
01	ESCR 0071	柑桔一年度市场情况报告	W 2	三种语言	2	13 080
01	ESCR 0085	烟一市场形势及前景	W 2	英法西	2	14 794
01	ESCP 0086	粮农组织对到2000年的农产品预测	M 1	英法西	1	126 560
04	ESCB 0094	谷物政策综合分析	M 1	英法西	2	76 058
合计2.1.8.3						287 376
分项计划 2.1.0.4: 世界粮食安全						
01	ESCF 0095	粮食安全援助计划简介	I 1	英法西	2	26 262
02	ESCF 0096	粮食援助数字	P 1	三种语言	2	49 080
合计2.1.8.4						75 342
分项计划 2.1.0.5: 农业规划援助						
01	ESPP 0030	拉丁美洲和加勒比地区八十年代农业发展经验总结及未来发展方案	M 2	英西	1	66 731
01	ESPP 0031	近东区域农业政策分析, 经验教训	M 1	阿英法	1	30 004
01	ESPP 0034	制定部门调整计划准则	M 1	法	1	4 899
01	ESPP 0035	非洲持续发展的经济政策, 部分实例研究	M 1	英	1	9 511
01	ESPP 0036	苏丹农业规划和政策分析中对环境问题的考虑	M 1	阿英	1	18 308
01	ESPT 0050	食品安全培训手册	M 1	英法	1	14 895

计划 成分	单位/索引号	暂定名称	大英/小英	语言	发行册数	估计直接 费用(美元)
01	ESPT 0051	农业政策分析, 培训手册	M 1	法	1	6 924
01	ESPT 0052	价格和销售政策, 培训手册	M 1	英法	1	14 606
01	ESPT 0054	结构调整政策社会影响分析, 培训手册	M 1	法	1	6 924
01	ESPT 0056	政策分析方法	M 1	英法	1	13 308
01	ESPT 0060	农业政策监测—培训手册	M 1	英	1	8 745
01	ESPT 0062	农业政策宏观经济影响分析, 培训手册	M 1	法	1	6 924
02	ESPP 0032	西非部分国家大米保护政策	M 1	法	1	4 632
02	ESPT 0072	农业及人口规划援助和培训的计算机化系统概要第2册	M 2	英	1	5 746
02	ESPT 0073	农业及人口规划援助和培训的计算机化系统培训材料集	M 2	阿英法	1	65 125
03	ESPP 0033	非洲权力下放规划, 部分实例研究	M 1	英	1	7 435
04	ESPT 0068	制定农业和乡村投资项目培训指南, 实例研究及方法	M 1	英	1	9 477
05	ESPT 0066	环境问题下放规划培训	M 1	英	1	7 193
05	ESPT 0069	农业发展环境问题培训文集	M 1	英法西	1	25 914
05	ESPT 0071	区域规划环境评估的实例研究	M 1	英	1	6 034
合计 2.1.8.5						333 335
分项计划 2.2.1.1: 水产科学和渔业信息						
01	FIDI 0001	海洋科学目录表	W 3	四种语言	24	66 432
01	FIDI 0002	淡水和水产养殖目录表	W 3	四种语言	24	57 960
02	FIDI 0003	磁带规格和记录格式(水产科学和渔业信息系统第2次修订版)	M 1	英	1	6 225
02	FIDI 0006	地区管理局名册(水产科学和渔业信息系统第2次修订版)	M 1	英	1	6 918
合计 2.2.1.1						137 535
分项计划 2.2.1.2: 渔业统计与统计						
01	FIDI 0020	渔业统计年鉴(渔获量和上岸量第72和74期)	P 2	三种语言	2	117 404
01	FIDI 0021	渔业统计年鉴(商品第73和75期)	P 2	三种语言	2	87 188

计划成分	单位/索引号	暂定名称	大英/小英	语言	发行册数	估计直接费用(美元)
01	FIDI 0024	地中海渔业理事会统计公报	M 1	三种语言	1	21 013
01	FIDI 0025	粮农组织大西洋中东部渔业委员会统计公报	I 5	三种语言	1	21 889
01	FIDI 0026	渔船统计	M 1	三种语言	1	24 135
01	FIDI 0027	渔业统计公报—水产养殖产量	M 1	三种语言	2	26 810
01	FIDI 0028	统计手册—食品	M 1	英法西	1	32 054
01	FIDI 0031	粮农组织渔业通报1 世界捕鱼就业统计 2 捕捞金枪鱼渔船登记	W 2	英法西	2	16 028
01	FIDI 0032	渔业产品贸易图表	W 2	三种语言	1	4 769
01	FIDI 0033	鱼类和渔业产品消费量统计	W 2	英	1	8 857
合计 2.1.2						360 147
分项计划 2.2.1, 海洋资源和环境						
01	FIRM 0050	粮农组织鱼类品种目录第14期—世界黄口裸鲤科(Haemulidae)	M 1	英	1	24 129
01	FIRM 0053	粮农组织渔业品种鉴定表; 世界海洋哺乳动物	M 1	英	1	44 153
01	FIRM 0055	斯里兰卡海洋商业资源实地指南	M 1	英	1	28 908
01	FIRM 0056	鱼类概况; (1)Odonesthes Bonaerensis (2)Epinephalus Morio (3)附鱼	M 1	三种语言	3	41 418
01	FIRM 0057	粮农组织品种目录第17卷—世界海鲷鱼(Arriidae)	M 1	英	1	21 093
01	FIRM 0058	粮农组织品种目录第18卷—世界双壳类和腕足纲	M 1	英	1	33 237
01	FIRM 0059	粮农组织关于世界具有重大商业价值的海产品种目录	M 1	英	1	32 259
02	FIRM 0063	资源评估抽样调查手册	M 2	英法西	1	47 903
02	FIRM 0064	游猎性品种资源评价理论和实际方法	M 2	英法西	1	49 116
02	FIRM 0067	环境和渔业对内陆海的影响	M 1	英	1	18 664
02	FIRM 0068	考虑到空间因素的海洋资源管理模式	M 2	英	1	21 590
03	FIRM 0065	世界渔业资源状况回顾(C710, 评论8)	W 2	阿中英法西	1	19 477
03	FIRM 0066	安的列斯群岛地区的海洋资源	M 1	英西	1	28 914
03	FIRM 0069	大西洋西南部渔业资源状况回顾	M 2	英西	1	49 659
03	FIRM 0070	头足纲鱼类数量变动补充情况回顾	M 1	英	1	18 057

计划 成分	单位/索引号	暂定名称	大英/小英	语言	发行期数	估计总费用(美元)
03	FIRM 0072	太平洋东南部鱼类资源回顾	M 2	英西	1	42 909
03	FIRM 0073	长期气候变化对海洋渔业可能产生影响的研究报告	M 1	英	1	21 093
03	FIRM 0074	大洋洲渔业发展, 特别关于珊瑚礁和泻湖固着生物	M 1	英	1	11 406
03	FIRM 0075	太平洋金枪鱼资源和渔业各捕撈业相互影响的状况, 特别关于研究相互影响的方法, 第一、二卷	M 1	英	2	42 186
03	FIRM 0077	关于太平洋金枪鱼各捕撈业相互影响的专家磋商会—报告集	M 3	英	2	23 068
04	FIRM 0071	太平洋中东部渔业资源回顾	M 2	英西	1	42 909
04	FIRM 0076	印度洋资源评估研讨会论文集—黄鳍金枪鱼	M 3	英	1	15 665
合计 2.2.2.1						677 813
分项计划 2.2.2.2: 内陆渔业和水产养殖						
01	FIRI 0137	水产养殖记录	I 2	英	4	3 620
02	FIRI 0100	对虾养殖手册	M 2	英法西	1	39 564
02	FIRI 0101	淡水养殖培训手册索引	P 4	法西	1	83 644
02	FIRI 0102	管理手册第二卷—培训丛书	P 4	法	1	24 965
02	FIRI 0133	鱼病诊断手册	M 1	英法西	1	32 787
02	FIRI 0134	鱼网及饲养, 虾 真鱼类	M 1	英法西	1	27 567
03	FIRI 0104	粮农组织欧洲内陆渔业咨询委员会技术文集丛书	M 1	英	1	22 152
03	FIRI 0116	土地和水利用对非洲渔业和水产养殖的影响	M 1	英法	1	21 698
03	FIRI 0117	集体管理渔业—世界综述	M 1	英法西	1	51 071
03	FIRI 0119	非洲内陆水域渔业潜力新气象	M 1	英法	1	28 794
03	FIRI 0123	热带和亚热带地理区域冷水性鱼类资源和渔业—拉丁美洲	M 1	英西	1	13 439
03	FIRI 0124	热带和亚热带地理区域冷水性鱼类资源和渔业—亚洲和非洲	M 1	英	1	14 070
03	FIRI 0125	印度尼西亚内陆渔业及其在区域内的重要性	M 1	英	1	10 955
03	FIRI 0128	水草对渔业的影响	M 1	英法西	1	45 173

计划成分	单位/索引号	暂定名称	大英/小英	语言	发行期数	估计直落费用(美元)
03	FIRI 0129	亚洲及太平洋主要无管理河流鱼类资源调查	M 1	英	1	9 895
03	FIRI 0132	拉丁美洲内陆渔业委员会技术文集	M 1	英西	2	34 366
04	FIRI 0103	鱼类遗传资源保护问题	M 1	英法西	1	29 967
04	FIRI 0106	海洋污染科学问题联合专家小组减少沿海水产养殖对环境的影	M 1	英	1	20 221
04	FIRI 0107	海洋污染科学问题联合专家小组对部分有机氯危害性评估	M 1	英	1	18 317
04	FIRI 0108	生态污染评估手册	M 1	英法西	1	56 105
04	FIRI 0111	养鱼场污水的环境影响	W 2	英法	1	8 038
04	FIRI 0112	地中海污染事件会议报告集	M 1	英	1	15 453
04	FIRI 0114	水域污染的经济影响	M 1	阿英法西	1	58 496
合计 2.2.2.2						670 357
分项计划 2.2.3.3. 鱼类生产						
01	FIIT 0154	渔具标记	M 1	英	1	7 391
01	FIIT 0159	渔具选择性的标准规格和准则	M 1	三种语言	1	12 534
02	FIIT 0151	延绳钓捕鱼	P 4	英法西	1	77 550
02	FIIT 0156	鱼笼和陷阱网捕鱼	P 4	英法西	1	79 622
03	FIIT 0163	建造纤维强化塑料渔船	M 1	英西	1	25 212
03	FIIT 0164	小型拖网渔船(第一次修订)(渔业技术文集188号)	M 2	英法西	1	27 687
05	FIIT 0169	发展项目的特别受益对象渔村妇女工作手册(修订版)	W 2	英法西	1	12 509
06	FIIT 0160	渔民培训文献目录	M 4	英法西	1	18 588
合计 2.2.3.3						261 093
分项计划 2.2.4. 鱼纳利用和销售						
01	FIU 0201	非洲鱼类加工技术第5次专家磋商会报告集	M 3	三种语言	1	14 762
03	FIU 0208	鱼品销售信息计算机系统概要	W 3	英法西	8	29 376
03	FIU 0209	印度洋-太平洋渔业理事会第6届会议报告集	M 3	英	1	15 665
03	FIU 0210	鱼品进口卫生和质量管理条例	W 2	英法西	1	13 042

计划 成分	单位/索引号	暂定名称	文类/小类	语言	发行期限	估计直接 费用(美元)
06	FIUU 0211	水产养殖品卫生业务守则	W 2	三种语言	1	15 187
合计 2.2.2.4						88 032
分项计划 2.2.3.1. 渔业政策和规划						
01	FIPP 0250	渔业部门规划的当前趋势	M 2	英法西	1	36 527
01	FIPP 0252	渔业投资、确定和准备准则	M 1	法西	1	65 190
01	FIPP 0263	机械化捕捞部分问题的经济影响	W 2	英法	1	11 287
01	FIPP 0264	渔业规划的机构问题	M 1	英法	1	21 667
02	FIPP 0251	水产养殖部门规划和管理	M 1	英	1	15 453
03	FIPP 0255	获取渔业社会经济资料手册	M 1	英	1	12 400
05	FIPP 0253	村社渔业管理	M 1	英法西	1	24 980
05	FIPP 0262	西非小组个体渔业发展综合方案	M 1	英法	1	35 416
06	FIPP 0258	非洲内陆渔业管理	M 1	英法	1	28 794
合计 2.2.3.1						251 714
分项计划 2.2.3.2. 国际协调和联络						
02	FIPL 0310	粮农组织大西洋中东部渔业委员会技术文集, 大西洋中东部渔业委员会 大西洋东部渔业委员会丛书	M 1	英法	2	41 154
02	FIPL 0323	非洲内陆渔业委员会技术文集	M 1	英法	2	40 486
02	FIPL 0328	拉丁美洲和加勒比海地区水产养殖发展	M 1	英西	1	18 150
02	FIPL 0329	拉丁美洲和加勒比海地区水产养殖发展	M 1	英西	1	30 196
02	FIPL 0388	大西洋中西部渔业委员会管辖地区渔业资源回顾	M 1	英	1	9 490
02	FIPL 0389	大西洋中西部渔业委员会管辖地区共同资源的管理	M 1	英西	1	38 075
合计 2.2.3.2						177 551
分项计划 2.3.1.1. 森林的开发与管理						
01	FORM 0001	林业文集—国家森林资源开发土地资源调查和土地订价工作	M 1	英法	1	13 550
01	FORM 0003	白藤属和竹林的繁殖及管理手册	M 1	英法	1	13 683

计划成分	单位/索引号	暂定名称	大英/小类	语言	发行册数	估计直接费用(美元)
01	FORM 0114	森林遗传资源保护	M 1	英	1	4 398
01	FORM 0115	森林管理和遗传资源保护实例研究	M 1	英	1	4 773
合计 2.3.1.1						36 404
分项计划 2.3.1.2: 人工林、树木改良和森林遗传资源						
03	FORM 0004	森林遗传资源资料第19号	M 1	英法西	1	21 788
03	FORM 0005	森林遗传资源资料第20号	M 1	英法西	1	39 388
05	FORM 0006	综合虫害管理, 柏树	M 2	英法西	1	25 336
05	FORM 0007	森林虫害管理和气象资料报告	M 3	英法西	1	19 034
合计 2.3.1.2						105 546
分项计划 2.3.1.3: 自然保护和野生动物						
01	FORW 0015	计算机辅助进行集水区规划	M 1	英西	1	46 714
03	FORW 0012	粮农组织自然保护指南—保护区的缓冲区管理	M 1	英法	1	22 907
05	FORW 0016	热带干燥地区森林防火手册—粮农组织自然保护指南	M 1	英法	1	59 235
合计 2.3.1.3						128 856
分项计划 2.3.1.4: 森林食物、饲料和薪柴系统						
01	FORW 0018	持续林业与土地利用	M 1	英	1	13 601
01	FORW 0020	农用林业与自然保护	M 1	英西	1	39 871
01	FORW 0116	干旱地区林业—实地技术人员指南	M 2	阿	1	30 722
04	FORW 0019	集水区管理项目的监测和评价	M 1	英西	1	47 036
05	FORW 0021	干旱地区保护中的林业管理指南	M 1	法	1	16 367
06	FORW 0022	使君子科对非洲沙漠地区薪材能源的贡献	M 1	法	1	15 722
合计 2.3.1.4						163 319

计划 成分	单位/索引号	暂定名称	大英/小英 货币			发行册数	估计直接 费用(美元)
			W	M	英		
分项计划 2.3.1.5: 热带林业行动计划							
01	FORD 0080	热带林业行动计划修订本	W 2		英法西	8	64 696
01	FORD 0081	提高国家能力项目总列	M 1		英法西	1	51 257
01	FORD 0083	伯利兹国家情况进展报告	I 5		英法西	1	8 656
01	FORD 0086	扎伊尔国家情况进展报告	I 5		英法西	1	9 268
01	FORD 0095	玻利维亚国家情况进展报告	I 5		俄德俄	1	8 597
02	FORD 0082	热带林业行动简报	M 6		英法西	8	73 112
02	FORD 0084	印度尼西亚国家情况进展报告	I 5		英法西	1	8 104
02	FORD 0085	菲律宾国家情况进展报告	I 5		英法西	1	8 326
02	FORD 0087	尼泊尔国家情况进展报告 I	I 5		英法西	1	8 716
02	FORD 0088	巴布亚新几内亚国家情况进展报告 I	I 5		英法西	1	8 716
02	FORD 0089	牙买加国家情况进展报告 I	I 5		英法西	1	8 716
02	FORD 0090	新西兰国家情况进展报告 I	I 5		英法西	1	8 715
02	FORD 0091	坦桑尼亚国家情况进展报告 II	I 5		英法西	1	8 326
02	FORD 0092	厄瓜多尔国家情况进展报告 I	I 5		英法西	1	8 327
02	FORD 0093	巴拿马国家情况进展报告 I	I 5		英法西	1	8 327
02	FORD 0094	哥伦比亚国家情况进展报告 I	I 5		英法西	1	8 327
02	FORD FORD	牙买加国家情况进展报告 I	I 1		英法西	1	9 838
合计 2.3.1.5							
310 024							
分项计划 2.3.2.1: 森林工业的发展							
05	POPW 0070	预计1991-2001年和1992-2002年世界纸浆厂情况			英	2	20 428
08	POPW 0062	小型森林采伐活动规划和管理手册			英	1	9 798
合计 2.3.2.1							
30 226							
分项计划 2.3.2.2: 林产品贸易与销售							
02	FOPD 0063	世界热带林产品木材贸易月刊			英	4	38 768

计划成分	单位/索引号	暂定名称	大英/小英	语言	发行册数	估计直接费用(美元)
02	FOPD 0064	世界热带林产品木材贸易月刊年度摘要	M 1	英	2	14 114
合计 2.3.2.2						52 882
分项计划 2.3.2.4: 非木材产品和木质髓质						
02	FOPN 0065	通过木材蒸气动力厂实现农村电气化	M 1	英	1	15 461
03	FOPN 0068	农村工业木材能源体系	M 1	英	1	17 280
05	FOPN 0067	发展植物埋出液新的非木材林产品	M 1	英	1	15 631
Total 2.3.2.4						48 372
分项计划 2.3.3.1: 协调和机构						
02	FODP 0046	促进林业活动的经济和财政手段	M 1	英	1	7 391
04	FORB 0025	加强林业研究计划, 财政和预算准则	M 1	英法	1	29 603
合计 2.3.3.1						36 994
分项计划 2.3.3.2: 投资规划和统计						
01	FODP 0043	1990-2010年林产品世界前景预测	M 1	三种语言	1	26 324
01	FODP 0044	林产品生产与贸易趋势和前景分析	M 1	英	1	10 772
02	FODP 0035	林产品年鉴(1990和1991年)	P 2	三种语言	2	110 576
02	FODP 0036	1971-1990年林产品价格	M 1	三种语言	1	20 500
02	FODP 0037	纸浆和纸张生产能力	M 1	三种语言	2	41 476
03	FODP 0045	林业项目经济分析	M 1	英法	1	25 177
合计 2.3.3.2						234 825
分项计划 2.3.3.3: 林业政策和信息						
02	FOD 0026	联合国育林杂志	P 1	英法西	8	990 960
合计 2.3.3.3						990 960

计划 成分	单位/索引号	暂定名称	大英/小英	语言	发行册数	估计直接 费用(美元)
分项计划 2.3.3.4: 村社林业发展						
01	FODP 0054	森林资源联合管理	M 1	英	1	14 914
01	FODP 0055	人民林业非资源的保护和村社林业规划	M 1	英	1	14 914
01	FODP 0056	林业如何在村社林业中运用社会科学	M 1	英	1	14 914
01	FODP 0057	下放规划方法	M 1	英	1	14 914
合计 2.3.3.4						
分项计划 2.3.3.7: 区域办事处						
-	RNEA 1300	为乡村经济多样化和合理利用森林资源而发展非木材林产品	M 1	阿英	1	5 861
-	RNEA 1301	为乡村经济多样化和合理利用森林资源而发展非木材林产品	M 1	阿英	1	5 861
合计 2.3.3.7						
分项计划 3.1.0.0: 实地计划联络和发展						
-	DDFC 0006	柬埔寨日年季	M 5	三种语言	2	72 350
-	DDFG 0008	发展中国家用技术合作简讯	M 6	英	4	27 536
-	DDFS 0009	信托形式的合作	I 5	阿英法西	1	49 736
合计 3.1.0.0						
分项计划 5.1.1.0: 公共信息						
-	GIH 0007	两种手册(待定)	I 1	阿英法西	2	61 518
-	GIH 0008	世界粮食日特写	I 2	阿英法意西	8	125 688
-	GIH 0010	粮农组织简介	I 5	阿中英法西	1	87 856
-	GIH 0011	粮农组织简介	I 5	英意	1	61 459
-	GIH 0012	粮农组织在1991年	I 5	阿中英法西	2	115 154
-	GIH 0013	粮农组织在1991年	I 5	英意	2	27 534
-	GIH 0015	新闻简讯	W 3	英	8	34 824

计划成分	单位/索引号	暂定名称	大类/小类	语言	发行册数	估计总费用(美元)
-	GIIM 0017	女谷种·粮衣组织评论	P 1	阿英法西	12	799 620
合计	5.1.1.0					1 313 653
分项计划	5.1.1.1.7	区域办事处				
-	REUR 1012	欧洲综述第15、16、17期	15	英	3	1 548
-	RNEA 1500	近东区域办事处工作和活动情况手册	11	阿英	1	6 724
-	RNEA 1501	外部简讯	M 6	阿英	6	21 222
合计	5.1.1.7					29 494
分项计划	5.1.2.0	图书馆				
-	GILB 0003	粮衣组织文献—当前文献目录	M 4	三种语言	12	159 588
合计	5.1.2.0					159 588
1992—93年出版物总费用						17 809 974

附件七 — 预定的会议

1 本附件列出在此之前作为工作计划和预算补编2的资料。按分项计划列出1992-93两年度正常计划项下的各种会议。详细列出了会议编号、会议名称、召开会议所根据的粮农组织章程条款、会议类别、使用的语言和出席者。但是还第一次提供了每次会议估计的实际费用。直接费用包括临时人员、口译和操作人员的工资、每日津贴和旅费、接待费和当地管理费。有关技术和经济计划的会议还列出了计划成分，以便于查阅本文件计划预算一节中对活动的详细描述。

2 会议编号包括负责的同或区域办事处的代号。会议按下述标准用三位数字标明：

- (a) 编号为700至799的会议，系指各法定机构及其附属机构的会议。同一机构的会议编号，用附加的数字表示，中间用连字符号隔开；
- (b) 编号为900至999的会议，系指国家间培训班、讨论会、研讨会、考察和其他集体培训活动。反复举办的培训班或讨论会用附加的数字表示，中间用连字符号隔开；
- (c) 编号为000至099的会议，系指既不属于700或900编号系列的所有其他会议（包括特别活动）。

3 会议的类型确定了会议的类型，现将四种类别会议的定义分述如下：

第一类：由成员国政府派遣正式代表团参加的政府间会议。这类会议包括大会和理事会的会议、理事会附属机构的会议和按章程建立的机构的会议。也包括相当一部分涉及政策问题的技术和经济事项的特别会议。按照本组织总规和《基本文件》第二编中所列的“原则”，各成员国、非成员国及与粮农组织建立联系的国际政府间组织和国际非政府组织也可以派观察员列席这些会议。粮农组织可以在这类会议中使用顾问，以各种方式来协助秘书，其中包括介绍议程项目。

第二类：讨论技术和（或）经济问题的会议，由成员国政府委派的专家参加，由上面第一类中所列的那些观察员

列席。在这类会议上，如著名人士代表委派他们由政府作出决定，为便于各国家的机构派代表（其中包括准国家机构和私人机构的代表）出席会议，可与成员国政府磋商作出适当的安排。粮农组织可以在这类会议中使用顾问，以各种方式来协助秘书处，其中包括介绍议程项目。

第三类：由粮农组织选出的以个人身份出席会议的小组、委员会和专家工作小组的会议，这些专家参加会议的费用通常由粮农组织负担。

第四类：主要由粮农组织从各国人选中选定的代表参加，并由粮农组织负担费用的讨论会、培训班、研讨会和其他集体培训活动。

4 表中包括330次会议，按照1990-91年的汇率计算，这些会议的直接费用共达9 239 000美元。在加入费用增加部分之后，1992-93年的会议直接费用为10 380 000美元。其中5 157 000美元是在计划1.1.1；大会和理事会之下的预算（作为大会、各区域会议，及其附属机构的会议费用）。其它会议的直接费用达5 223 000美元，在附件二—按组织单位和预算构成列出的汇总表的各项中按单独的预算构成说明。

5 1992-93年会议的文件费用（按1990-91年的汇率计算）估计如下：

	美元
大会、区域会议、理事会及其附属机构的会议	5 436 000
商品问题委员会及各政府间商品小组的会议	1 295 000
食品标准法典会议	1 457 000
小计	8 188 000
其他法定机构的会议和特别会议	3 348 000
培训活动	266 000
总计	11 802 000

计划 成分	司/会议编号	名 称	费用类别 (类别)	语 言	参 加 者	估计直接 费用(美元)
-	CC 708-21	亚洲及太平洋区域会议	VI-5 (1)	中英法	区域成员国和国际组织	187 000
-	CC 709-18	欧洲区域会议	VI-5 (1)	英法西德	区域成员国和国际组织	76 000
-	CC 710-22	拉丁美洲及加勒比海区域会议	VI-5 (1)	英西	区域成员国和国际组织	168 000
-	CC 711-21	近东区域会议	VI-5 (1)	阿英	区域成员国和国际组织	115 000
合计 1.1.1.7						713 000
分项计划	1.4.1.2	非政府组织				
-	OER 801-4	免于饥饿运动/开发行动国际磋商会	(2)	英法西	国家委员会和非政府组织	55 000
合计 1.4.1.2						55 000
分项计划	2.1.1.1	评价与规划				
02	AGL 812	土地利用规划实例研究专家磋商会	VI-4 (3)	英	以个人身份	3 000
03	AGL 813	土地利用类型和作物需要量的专家磋商会	VI-4 (3)	英	以个人身份	3 000
03	AGL 901	农业生态区方法和地域信息系统研讨会	(4)	英	选定的个人	2 500
05	AGL 808	关于非洲水的制约因素(中期和长期前景)专家磋商会	VI-4 (3)	英	以个人身份	3 000
05	AGL 904	关于海水入侵问题的讨论会	(4)	英	选定的个人	3 000
合计 2.1.1.1						14 500
分项计划	2.1.1.3	土壤管理和肥料				
01	AGL 803	综合作物养分系统专家磋商会	VI-4 (3)	英	以个人身份	2 500

计划 成分	司/会议编号	名 称	国 家 (类别)	语言	参加者	估计直接 费用(美元)
02	AGL 802	粮农组织 联合国工发组织 世界银行肥料 工作用会议	VI-4 (3)	英	以个人身份	2 500
02	AGL 809	农场肥料利用经济性专家磋商会	VI-4 (3)	英法	以个人身份	13 900
03	AGL 806-16/17	粮农组织肥料方案磋商会	VI-5 (2)	英法	选定的成员国	38 850
05	AGL 811	恢复土壤生产力技术磋商会	VI-5 (2)	英	选定的成员国	2 500
合计 2.1.1.3						60 250
分项计划	2.1.1.4: 水资源开发与管理					
01	AGL 903	关于水的收集研讨会	(4)	英	选定的个人	5 000
02	AGL 804	灌溉水分配模式专家磋商会	VI-4 (3)	英	以个人身份	2 800
02	AGL 814	遥感技术在灌溉管理中的应用专家磋商会	VI-4 (3)	英	以个人身份	3 000
合计 2.1.1.4						10 800
分项计划	2.1.1.5: 土壤保护和改良					
02	AGL 902	退化土壤管理培训班	(4)	英	选定的个人	3 000
03	AGL 805	农业和其它有关来源对水的污染专家磋商会	VI-4 (3)	英	以个人身份	2 000
合计 2.1.1.5						5 000
分项计划	2.1.1.6: 保持资源潜力					
05	AGL 807	水与持续粮食生产技术磋商会	VI-5 (2)	英	选定的成员国	2 500
合计 2.1.1.6						2 500

计划 成分	司/会议编号	名 称	理 程 条 款 (类别)	国 籍	参 加 者	估计直接 费用(美元)
07	AGP 802-1/2	关于编写世界植物遗传资源状况的专家磋商会	VI-4 (3)	英	以个人身份	700
合计2.1.2.1						135 790
分项目	2.1.2.4: 植物保护					
01	AGP 726-1/2	植物检疫专家组	VI-4 (3)	英	以个人身份	1 000
01	AGP 806-4/5	区域植物保护组织间的技术磋商会	(2)	英法西	国际组织	42 000
02	AGP 721	粮农组织 联合国环境规划署关于杂种综合管理 and 抗性育种专家组(关于杂草管理的专门会议)	VI-4 (3)	英	以个人身份	1 400
02	AGP 721-15	粮农组织 联合国环境规划署关于杂种综合管理 and 抗性育种专家组	VI-4 (3)	英	以个人身份	1 100
03	AGP 716-1A	粮农组织粮食和环境中的农药残留专家组(开姆小组)	VI-4 (3)	英	以个人身份	3 250
03	AGP 716-17/18	粮农组织粮食和环境中的农药残留专家组和世界卫生组织农药残留专家组联席会议	VI-4 (3)	英	以个人身份	5 400
03	AGP 717-11/12/13/14/15	农药规范、注册要求和应用标准专家组	VI-4 (3)	英	以个人身份	6 700
04	AGP 713-32	粮农组织防治沙漠蝗虫委员会	VI-2 (1)	阿英法	委员会委员	46 800
合计2.1.2.4						107 650
分项目	2.1.2.5: 农业工程和防止粮食损失					
02	AGS 706-11	农业工程专家组	VI-4 (3)	英	以个人身份	2 000
合计2.1.2.5						2 000

计划 成分	计划/会议编号	名称	章程条款 (类别)	国籍	参加者	估计直接 费用(美元)
分项计划	3.1.1.6:	粮食与农产品加工业				
07	AGS 801	私营企业生物技术转让专家磋商组	VI-4 (3)	英	以个人身份	3 000
合计	2.1.2.7					3 000
分项计划	2.1.2.7:	区域办事处				
-	RAPA704-18	亚洲及太平洋植物保护委员会	XIV (1)	英法	委员会委员	10 000
-	RAPA705-30	亚洲及太平洋植物保护委员会执行委员会	XIV (1)	英	委员会委员	1 000
-	RAPA802	植物病害生物控制专家磋商会	VI-4 (3)	英	以个人身份	5 000
-	RAPA808	关于南太平洋群岛农业工业工具和器具的区域专家磋商会	VI-4 (3)	英	以个人身份	5 000
-	RAPA813	评估在不同农业生态背景下持续性作物生产的现状和前景区域专家磋商会	VI-4 (3)	英	以个人身份	5 000
-	RAPA814	亚洲及太平洋区域植物检验检疫程序和处理的协调专家磋商会	VI-4 (3)	英	以个人身份	5 000
-	RAPA817	生物技术在杂管管理中的作用专家磋商会	VI-4 (3)	英	以个人身份	5 000
-	RAPA820	亚洲蔬菜作物网络区域专家磋商会	VI-4 (3)	英	以个人身份	5 000
-	RAPA823	农产品加工业教育和教材编写网络区域专家磋商会	VI-4 (3)	英	以个人身份	6 000
-	RAPA831	亚洲及太平洋区域农药的安全有效使用和供销专家磋商会	VI-4 (3)	英	以个人身份	5 000

计划 成分	项目/会议编号	名称	费用条款 (类别)	国家	参加者	估计金额 费用(美元)
-	RAPA832	药用植物和香料植物的育种和改良区域 专家磋商会	VI-4 (3)	英	以个人身份	4 000
-	RAPA833	种子安全区域专家磋商会	VI-4 (3)	英	以个人身份	5 000
-	RAPA834	持续作物生产的研究与技术发展专家磋商会	VI-4 (3)	英	以个人身份	5 000
-	REUR803	关于水稻的区域间合作研究网络磋商会	VI-5 (2)	英法	选定的成员国	30 000
-	REUR804	关于棉花的区域间合作研究网络磋商会	VI-5 (2)	英法	选定的成员国	10 520
-	REUR807	关于大百的欧洲合作研究网络磋商会	VI-5 (2)	英法	选定的成员国	10 520
-	RLAC701-10	加勒比植物保护委员会	VI-1 (1)	英法西	委员会委员	45 350
-	RLAC702	加勒比植物保护委员会执行委员会	VI-1 (1)	英西	委员会委员	19 600
合计 2.1.2.7						181 990
分项计划	2.1.3.1.1	饲料、饲料资源和饲料资源				
04	AGA 806	源自动物和鱼的康白质杂料的加工和饲料 专家磋商会	VI-4 (3)	英	以个人身份	2 000
06	AGA 808	关于小农户改进家畜生产的持续团体策略 专家磋商会	VI-4 (3)	英	以个人身份	2 000
合计 2.1.3.1						4 000
分项计划	2.1.3.2	家畜卫生				
01	AGA 703-3	拉丁美洲及加勒比畜力发展委员会	VI-1 (1)	英西	委员会委员	30 700

计划 成分	西/会议编号	名 称	期 别 (类别)	场 所	参 加 者	估计直接 费用(美元)
03	AGA 812	绵羊和山羊蹄传染病专家磋商会	VI-4 (3)	英	以个人身份	5 000
03	AGA 813	关于对公共卫生有影响的动物传播细菌虫感染性病 专家磋商会	VI-4 (3)	英	以个人身份	2 000
03	AGA 904	铜虫病诊断培训班	(4)	英	选定的个人	2 000
03	AGA 906	新牛性生物诊断的生物技术方法研讨会	(4)	英	选定的个人	2 000
04	AGA 706-7	非洲家畜蝇体虫病委员会	VI-1 (1)	英法	委员会委员	22 000
04	AGA 709-5	防治非洲家畜蝇体虫病和有关发展计划的生态 技术方面专家组	VI-4 (3)	英法	以个人身份	22 000
04	AGA 807	螺旋菌防治措施专家磋商会	VI-4 (3)	英	以个人身份	6 000
05	AGA 905	家畜卫生生物技术培训班	(4)	西	选定的个人	10 000
合计 2.1.3.2						167 400
分项计划	2.1.3.3	动物遗传资源				
02	AGA 804	安第斯骆驼的繁殖和遗传改良专家磋商会	VI-4 (3)	西	以个人身份	1 000
02	AGA 811	水牛遗传改良专家磋商会	VI-4 (3)	英	以个人身份	1 000
合计 2.1.3.3						2 000
分项计划	2.1.3.5	肉品业发展				
01	AGA 901	非洲小型企业肉品发展讨论会	(4)	英	选定的个人	14 000
合计 2.1.3.5						14 000

计划 成分	司/会议编号	名 称	课程类别 (类别)	国 籍	参加者	估计直接 费用(美元)
01	AGA 802	改进拉丁美洲及加勒比牛和绵羊繁殖效率的 专家磋商会	VI-4 (3)	英 西	以个人身份	30 700
01	AGA 805	粮农组织 世界卫生组织关于兽医教育联合 专家磋商会	VI-4 (3)	英	以个人身份	1 000
01	AGA 809	家禽繁殖中的疾病专家磋商会	VI-4 (3)	英	以个人身份	2 000
01	AGA 817	发展中国家兽医保健中经济有效利用电子计算机的 专家磋商会	VI-4 (3)	英	以个人身份	2 000
01	AGA 902	关于家禽卫生服务的组织和经济性的培训班	(4)	西	选定的个人	2 000
02	AGA 701-30	欧洲防治口蹄疫委员会	XIV (1)	英法	委员会委员	0
02	AGA 702-54/55	欧洲防治口蹄疫委员会执行委员会	XIV (1)	英	委员会委员	0
02	AGA 705	欧洲防治口蹄疫常设技术委员会研究小组会议	XIV (1)	英	以个人身份	0
02	AGA 803	发展中国家细菌性病的诊断和防治措施 专家磋商会	VI-4 (3)	英	以个人身份	5 000
02	AGA 815	关于传染性病紧急防治的专家磋商会	VI-4 (3)	英	以个人身份	8 000
02	AGA 903	口蹄疫先进诊断技术讨论会	(4)	英	选定的个人	8 000
02	AGA 907	家禽细菌性疾病先进的诊断方法培训班	(4)	法	选定的个人	5 000
03	AGA 801	防治家禽寄生虫病的流行性生态和经济模式 专家磋商会	VI-4 (3)	英	以个人身份	2 000

计划 成分	同/会议编号	名称	专题名称 (类别)	语言	参加者	估计直接 费用(美元)
分项计划	2.1.1.3.6	畜牧生产				
03	AGA 814	畜牧发展战略评价专家磋商会	VI-4 (3)	英	以个人身份	2 000
合计	2.1.1.3.6					2 000
分项计划	2.1.1.3.7	区域办事处				
-	RAFR703	防治非洲锥体虫病及有关发展计划的工作专家组	VI-4 (3)	英法	以个人身份	25 000
-	RAFR803	在西非无盘尾丝虫病地区防治舌蝇和锥体虫病分区计划技术磋商会	VI-5 (2)	英法	选定的成员国	30 000
-	RAFR805	关于锥体虫病技术磋商会	VI-5 (2)	英法	选定的成员国	24 000
-	RAPA702-17/18	亚洲及太平洋区域畜牧生产和卫生委员会	XIV (1)	英	委员会委员	19 000
-	RAPA706-44/47	亚洲及太平洋区域畜牧生产和卫生委员会 执行委员会	XIV (1)	英	委员会委员	1 000
-	RAPA804	南亚牛瘟根治运动区域专家磋商会	VI-4 (3)	英	以个人身份	4 000
-	RAPA807	亚洲及太平洋关于肉的销售和定价区域 专家磋商会	VI-4 (3)	英	以个人身份	5 000
-	RAPA819	东南亚家畜检验检疫规定区域专家磋商会	VI-4 (3)	英	以个人身份	5 000
-	RAPA829	小型牛奶加工和奶业合作社的管理区域 专家磋商会	VI-4 (3)	英	以个人身份	5 000
-	REUR801	欧洲狩猎技术磋商会	VI-5 (2)	英法	选定的成员国	12 720
合计	2.1.1.7					130 720

计划 成分	计划/会议编号	名称	章程条款 (类别)	语言	参加者	估计直接 费用(美元)
分项计划	2.1.4.1, 研究发展					
01	AGR 803	亚洲及太平洋最不发达国家小国家研究管理的 专家磋商会	VI-4 (3)	英	以个人身份	2 500
03	AGR 801	关于农业研究对农业生产和发展的影响的分析 专家磋商会	VI-4 (3)	英	以个人身份	3 000
03	AGR 804	亚洲研究与推广的联系专家磋商会	VI-4 (3)	英	以个人身份	3 000
04	AGR 806	非洲撒哈拉以南地区农业研究的培训 专家磋商会	VI-4 (3)	英法	以个人身份	3 000
合计 2.1.4.1 11 500						
分项计划	2.1.4.2, 同位素和生物技术在农业中的应用					
01	AGE 701	粮农组织、国际原子能机构关于核技术在作 土壤肥力、灌溉和作物生产中的应用 研究专家组	VI-4 (3)	英法	以个人身份	20 000
01	AGB 903	粮农组织 国际原子能机构关于利用核技术 控制释放农药制剂的研究与发展讨论会	(4)	英法西俄	选定的个人	15 000
02	AGE 704	粮农组织 国际原子能机构关于作物育种中 诱导突变物的生产和利用方法的专家组(两 次会议)	VI-4 (3)	英法	以个人身份	20 000
03	AGB 705	粮农组织 国际原子能机构关于核技术在 动物中的应用的专家组(两次会议)	VI-4 (3)	英法	以个人身份	20 000
04	AGB 801	粮农组织 国际原子能机构关于同位素和 辐射应用于防治或根除中害的国际讨论会	VI-5 (2)	英法西俄	所有成员国	30 000
04	AGB 902	粮农组织 国际原子能机构关于在转基因农 业的土壤 作物活动方面应用有关核技术方法 的讨论会	(4)	英法西俄	选定的个人	15 000
05	AGB 706	粮农组织 国际原子能机构关于农药和残留 物的同位素辅助研究专家组(两次会议)	VI-4 (3)	英法	以个人身份	20 000

计划 成分	国/会议编号	名 称	要 素 款 (类别)	语 言	参 加 者	估计直接 费用(美元)
06	AGB 702	粮农组织 国际原子能机构关于粮食的辐射 保存专家组(两次会议)	VI-4 (3)	英法	以个人身份	20 000
06	AGE 703	粮农组织 国际原子能机构关于同位素和 辐射在昆虫学和有关领域中的应用专家组 (两次会议)	VI-4 (3)	英法	以个人身份	20 000
06	AGE 802	粮农组织 国际原子能机构关于粮食辐射加 工经济利益的国际讨论会	VI-5 (2)	英法西德	所有成员国	30 000
06	AGE 901	粮农组织 国际原子能机构 世界卫生组织 关于亚洲及太平洋粮农辐射法牌的协调的讨论会	(4)	英	选定的个人	30 000
合计 2.1.4.2						240 000
分项目 2.1.4.3, 国际农业科技信息系统、当前农业研究信息系统和实地文献活动						
	GIL 803-2	系统各参加中心的联合技术磋商会	VI-5 (2)	英法西	选定的成员国	26 550
合计 2.1.4.3						26 550
分项目 2.1.4.4, 卫星技术和农业气象学						
03	AGR 902	遥感应用于森林绘图和监测的研讨会	(4)	英	选定的个人	2 000
03	AGR 903	联合国 粮农组织 欧洲空间机构关于遥感	(4)	英	选定的个人	2 000
03	AGR 904	联合国 粮农组织 关于遥感培训班	(4)	英	选定的个人	2 000
05	AGR 905	联合国 粮农组织 关于遥感应用培训班	(4)	英	选定的个人	2 000
07	AGR 802	关于农业气象预报的专家磋商会	VI-4 (3)	英	以个人身份	2 000
08	AGR 805	关于农业气候数据库的专家磋商会	VI-4 (3)	英	以个人身份	2 000
合计 2.1.4.4						12 000

计划 成分	会议编号	名 称	要 求 款 (类别)	语 言	参 加 者	估计直接 费用(美元)
分项目计划	2.1.5.1:	农业教育、推广和培训				
02	ESH 801	环境教育、培训和推广专家磋商会	VI-4 (3)	英语西	以个人身份	21 500
合计	2.1.5.1					21 500
分项目计划	2.1.5.4:					
02	ESH 901	关于妇女参加小型灌溉项目区域讲习班	(4)	英	选定的个人	2 500
合计	2.1.5.4					2 500
分项目计划	2.1.5.5:	商 务				
03	AGS 802	农村销售和农业企业发展的教育专家磋商会	VI-4 (3)	西	以个人身份	4 000
合计	2.1.5.5					4 000
分项目计划	2.1.5.6:	农村金融和风险管理				
04	AGS 805-3	作物保险专家磋商会	VI-4 (3)	英	以个人身份	5 000
合计	2.1.5.6					5 000
分项目计划	2.1.5.7:	区域办事处				
-	RAFR804	村社小组、创收项目的管理专家磋商会	VI-4 (3)	法	以个人身份	22 000
-	RAPA801	通过人民的参加促进持续农业和乡村发展的政策和战略专家磋商会	VI-4 (3)	英	以个人身份	5 000
-	RAPA803-8	亚洲及太平洋世界农村改革及乡村发展后续行动政府磋商会	VI-5 (2)	英	选定的成员国	6 000
-	RAPA822	农业和乡村发展政策中性别问题的区域专家磋商会	VI-4 (3)	英	以个人身份	5 000

计划 成分	司/会议编号	名称	用途条款 (类别)	语言	参加者	估计直接 费用(美元)
-	RAPA827	为小农信贷收集资料的专家磋商会	VI-4 (3)	英	以个人身份	5 000
-	RAPA828	妇女参加农业活动数据库的区域专家磋商会	VI-4 (3)	英	以个人身份	5 000
-	REUR704-6	非洲经济委员会关于妇女和农业家庭在乡村 发展中作用的工作组	VI-1 (1)	英	选定的成员国	15 780
-	REUR815-3	妇女和农业家庭参加乡村发展活动的工作组 全体委员会会议	VI-1 (1)	英法	委员会委员	10 520
合计2.1.5.7						74 300
分项计划	2.1.6.1	食物和营养评估				
02	ESN 801	粮农组织 世界卫生组织关于油脂的专家磋商会	VI-4 (3)	英	以个人身份	4 000
合计2.1.6.1						4 000
分项计划	2.1.6.3	食品管理 and 消费者保护				
03	ESN 705-39/40/41	粮农组织、世界卫生组织关于食品添加剂的 联合委员会	VI-2 (3)	英	以个人身份	0
合计2.1.6.3						0
分项计划	2.1.6.5	粮农组织、世界卫生组织联合食品标准计划 (食品法典委员会)				
-	CX 701-20	粮农组织 世界卫生组织食品法典委员会	VI-1 (1)	英法西德	委员会委员	145 490
-	CX 702-39/40	食品法典委员会执行委员会	VI-1 (1)	英法西	委员会委员	49 990
-	CX 707-10	非洲食品协调委员会	VI-1 (1)	英法	粮农组织/世界卫生组织 各区域成员国	34 800
-	CX 725-8	拉丁美洲及加勒比食品法典协调委员会	VI-1 (1)	英西	粮农组织/世界卫生组织 各区域成员国	50 120

计划成分	计划编号	名称	类别	参加者	估计费用(美元)
-	CX 727-8	亚洲食品协调委员会	VI-1 (1)	英法 粮农组织/世界卫生组织 各区域成员国	39 600
合计 2.1.6.5					320 000
分项计划 2.1.6.5: (在粮农组织/世界卫生组织食品标准计划框架内由东道国出面召开的会议)					
-	CX 706-18	欧洲食品协调委员会	VI-1 (1)	英法 粮农组织/世界卫生组织 各区域成员国	0
-	CX 711-24/25	食品添加剂和污染物法典委员会	VI-1 (1)	英法西 粮农组织/世界卫生组织 成员国	0
-	CX 712-26	食品卫生法典委员会	VI-1 (1)	英法西 粮农组织/世界卫生组织 成员国	0
-	CX 714-22	食品标签法典委员会	VI-1 (1)	英法西 粮农组织/世界卫生组织 成员国	0
-	CX 715-18	分析和取样方法法典委员会	VI-1 (1)	英法 粮农组织/世界卫生组织 成员国	0
-	CX 716-10	总规划法典委员会	VI-1 (1)	英法西 粮农组织/世界卫生组织 成员国	0
-	CX 718-24/25	农药残留法典委员会	VI-1 (1)	英法西 粮农组织/世界卫生组织 成员国	0
-	CX 720-18	特殊食用的营养物和食品法典委员会	VI-1 (1)	英法西 粮农组织/世界卫生组织 成员国	0
-	CX 722-20	鱼和渔业产品法典委员会	VI-1 (1)	英法西 粮农组织/世界卫生组织 成员国	0
-	CX 723-7	肉类卫生法典委员会	VI-1 (1)	英法西 粮农组织/世界卫生组织 成员国	0
-	CX 729-8	谷物和豆类法典委员会	VI-1 (1)	英法 粮农组织/世界卫生组织 成员国	0
-	CX 730-7/8	食品中兽医药物残留量法典委员会	VI-1 (1)	英法西 粮农组织/世界卫生组织 成员国	0

计划 成分	国/会议编号	名称	管理类别 (代码)	语言	参加者	估计直接 费用(美元)
-	CX 731-4	热带新鲜水果和蔬菜法典委员会	VI-1 (1)	英法西	粮农组织/世界卫生组织 组织成员国	0
-	CX 732-3	北婆和西南太平洋食品法典协调委员会	VI-1 (1)	英法	粮农组织/世界卫生组织 各区域成员国	0
合计 2.1.6.5						
分项计划 2.1.6.7 区域办事处						
-	RAFR702-5	粮农组织、世界卫生组织、非洲统一组织非洲 区域食品法和营养联合委员会	VI-1 (1)	英法	委员会委员	31 000
-	RAPA806	协调亚洲及太平洋区域对国际营养大会的技术 投入的区域专家磋商会	VI-4 (3)	英	以个人身份	5 500
-	RAPA818	在亚洲及太平洋区域开展发展中国家间技术合作 的具体行动促进世界营养大会的区域专家 磋商会	VI-4 (3)	英	以个人身份	6 000
合计 2.1.6.7						
分项计划 2.1.6.9 计划管理						
-	ICN 801	国际营养大会 I	VI-5 (1)	阿中英法西俄		211 600
-	ICN 802	国际营养大会 II 筹备会议 (第一次)	VI-5 (1)	阿中英法俄西		136 200
-	ICN 803	国际营养大会 III 筹备会议 (第二次)	VI-5 (1)	阿中英法西俄		17 200
合计 2.1.6.9						
分项计划 2.1.7.1: 统计资料的处理和分折						
08	ESS 707-2728	粮农组织 肥料工业咨询委员会关于肥料统计的 特设工作组	VI-2 (3)	英	以个人身份	0

计划 成分	计划 编号	名称	项目 名称 (类别)	参加者	估计直接 费用(美元)
08	ESS 708-14/15	粮农组织、肥料工业咨询委员会关于肥料统计的 特设工作小组委员会	VI-2 (3)	英 以个人身份	0
合计	2.1.7.1				0
分项计划	2.1.7.3, 粮食信息和预警系统				
02	ESC 801	关于粮农组织粮食和农业全球信息及预警系统 运作的磋商会	(2)	英法西 国际组织和非 政府组织	22 000
合计	2.1.7.3				22 000
分项计划	2.1.7.4, 统计工作发展				
04	ESS 704-21/22	粮农组织、欧洲经济委员会、欧洲统计人员 联合会欧洲粮食和农业统计研究组	VI-1 (1)	英法俄 粮农组织/欧共体 各区成员 以个人身份	0
04	ESS 705-4	粮农组织、美洲同统计研究所农业统计工作组	VI-2 (3)	英西 以个人身份	10 000
04	ESS 706-13	粮农组织统计咨询专家委员会	VI-2 (3)	英 以个人身份	1 500
合计	2.1.7.4				11 500
分项计划	2.1.7.7, 区域办事处				
-	RAFR701-14	非洲农业统计委员会	VI-1 (1)	英法 委员会委员	36 500
-	RAPA703-14	亚洲及太平洋农业统计委员会	VI-1 (1)	英法中 委员会委员	25 000
合计	2.1.7.7				61 500
分项计划	2.1.8.3, 商品政策和贸易				
01	ESC 701-59	商品问题委员会	V-6 (1)	阿英法西 委员会委员	52 000
01	ESC 703-35/36	大米政府间小组	V-6 (1)	英法西 选定的成员国	43 000

计划成分	司/会议编号	名称	管理条款(类别)	国家	参加者	估计直接费用(美元)
01	ESC 706-3	肉类政府间小组, 皮革和生皮分小组	V-6 (1)	英法西	选定的成员国	21 500
01	ESC 709-25	谷物政府间小组	V-6 (1)	英法西	选定的成员国	21 500
01	ESC 710-10/11	柑桔类水果政府间小组	V-6 (1)	英法西	选定的成员国	43 000
01	ESC 712-28/29	黄麻、洋麻和同类纤维政府间小组	V-6 (1)	英法西	选定的成员国	35 000
01	ESC 714-25/26	油籽和油籽政府间小组	V-6 (1)	英法西	选定的成员国	69 000
01	ESC 716-13/14	香蕉政府间小组	V-6 (1)	英法西	选定的成员国	69 000
01	ESC 720-26/27	硬籽糖政府间小组	V-6 (1)	英法西	选定的成员国	43 000
01	ESC 721-5	葡萄酒和葡萄酒产品政府间小组	V-6 (1)	英法西	选定的成员国	21 500
01	ESC 722-10/11	茶叶政府间小组	V-6 (1)	英法西	选定的成员国	43 000
01	ESC 727-14	肉类政府间小组	V-6 (1)	英法西	选定的成员国	34 500
01	ESC 731-7/8	硬籽糖政府间小组, 西沙尔麻和黑纳金麻生产国分小组	V-6 (1)	英法西	选定的成员国	18 000
02	ESC 901	从乌拉圭回合的结果看农业商品的市场展望区域研讨会	(4)	英西	选定的个人	46 000
02	ESC 902	从乌拉圭回合的结果看农业商品的市场展望区域研讨会	(4)	英法	选定的个人	33 000
合计						593 000

计划 成分	计划/会议编号	名称	类别	语言	参加者	估计直接 费用(美元)
分项计划	2.1.8.4	世界粮食安全				
01	ESC 802	关于在实施粮食安全援助计划扩大职业范围 取得的经验教训专家磋商会	VI-4 (3)	英法西	以个人身份	35 000
02	ESC 702	剩余产品处理磋商小组委员会	V-6 (1)	英	小组委员会成员	40 000
02	ESC 728-17/18	世界粮食安全委员会	V-6 (1)	阿中英法西	委员会委员	133 000
合计 2.1.8.4						208 000
分项计划	2.1.8.5	农业规划援助				
-	ESP 801	农业和人口规划援助及培训电脑化系统 专家磋商会	VI-4 (3)	英	以个人身份	0
-	ESP 802	环境事项人员培训专家磋商会	VI-4 (3)	英	以个人身份	0
合计 2.1.8.5						0
分项计划	2.1.8.7	区域办事处				
-	RAPA 707-6	亚洲及太平洋粮食安全区域委员会	VI-1 (1)	英法	委员会委员	30 500
-	REUR 701-28	欧洲农业委员会	VI-1 (1)	英法西	委员会委员	25 680
-	REUR 702-78/79	欧洲农业委员会执行委员会	VI-1 (1)	英法	委员会委员	21 040
-	REUR 811	农业政策磋商会	VI-5 (2)	英法	各区域成员团	12 720
-	RNEA 708-5	近东区域农业委员会	VI-1 (1)	阿英	委员会委员	33 500

计划 成分	司/会议编号	名 称	类别	国 籍	参加者	估计直接 费用(欧元)
-	RNEA709-5	近东区域经济及社会政策委员会	VI-1 (1)	阿 英	委员会委员	33 500
合计	2.1.9.7					156 940
分项计划	2.1.9.1.2.1.9.2	农业部 / 经济及社会政策部				
-	COAD701-12	农业委员会	V-6 (1)	阿中法法西	委员会委员	147 540
合计	2.1.9.1.2.1.9.2					147 540
分项计划	2.1.9.7	区域办事处				
-	REUR802	欧洲合作研究网络系统协调委员会和欧洲研究 网络咨询委员会全体会议	VI-5 (2)	英法	选定的成员国	10 520
合计	2.1.9.7					10 520
分项计划	2.2.2.2	内陆渔业和水产养殖				
03	FI 902	在环境制约因素之下内陆捕捞和捕捞渔业持续 发展的区域讨论	(4)	英	选定的个人	800
合计	2.2.2.2					800
分项计划	2.2.2.4	鱼的利用和捕捞				
01	FI 810	亚洲在上岸地点鱼的销售发展专家磋商会	VI-4 (3)	英	以个人身份	800
03	FI 804	渔业社粮食安全技术磋商会	VI-5 (2)	英	选定的成员国	1 000
合计	2.2.2.4					1 800

计划 成分	司/会议编号	名称	管理类别 (类别)	语言	参加者	估计直接 费用(美元)
分项目	2.2.2.1. 区域办事处					
-	RAPA811	养鱼场制造的水产饲料专家磋商会	VI-4 (3)	英	以个人身份	6 000
-	RAPA825	关于渔民合作社和其它组织的区域专家磋商会	VI-4 (3)	英	以个人身份	6 000
合计	2.2.2.1					12 000
分项目	2.2.3.1. 渔业政策和规划					
02	FI 901	亚洲区域渔业信托计划发展区域讨论会	(4)	英	选定的个人	800
合计	2.2.3.1					800
分项目	2.2.3.2. 国际协调和联络					
01	FI 701-20	渔业委员会渔业贸易小组委员会	V-6 (1)	阿中英语西	委员会委员	104 000
01	FI 709-4	印度洋-太平洋渔业委员会	V-6 (1)	阿英语西	小组委员会成员	84 500
02	FI 704-24	印度洋-太平洋渔业委员会	XIV (1)	英法	委员会委员	56 000
02	FI 705-65	印度洋-太平洋渔业委员会执行委员会	XIV (1)	英	委员会委员	800
02	FI 706-9	印度洋-太平洋渔业委员会水产养殖工作组	XIV (3)	英	以个人身份	800
02	FI 708-4	非洲内陆渔业委员会关于污染与渔业工作组	VI-2 (3)	英	以个人身份	500
02	FI 711-6	非洲内陆渔业委员会推多利亞湖渔业发展和管理小组委员会	VI-2 (1)	英	小组委员会成员	500
02	FI 715-9	印度洋渔业加工技术和销售工作组	XIV (3)	英	以个人身份	800

计划 成分	图/会议编号	名 称	经费类别 (英镑)	语 言	参加者	估计直接 费用(美元)
02	FI 716-20	地中海渔业理事会	XIV (1)	阿 英 法 西	理事会成员	40 000
02	FI 717-50/51	地中海渔业理事会委员会	XIV (1)	英	委员会成员	1 000
02	FI 727-17	欧洲内陆渔业咨询委员会	VI-1 (1)	英 法 德	委员会成员	52 000
02	FI 728-2	欧洲内陆渔业咨询委员会关于自然改变对鱼群 水生环境影响的工作组	VI-1 (1)	英	委员会成员	500
02	FI 734-12	印度洋渔业委员会印度度综合枪鱼管理委员会	VI-1 (1)	英 法	委员会成员	40 200
02	FI 738-7	印度洋渔业委员会海渔业资源开发和管理委员会	VI-1 (1)	阿 英	委员会成员	16 200
02	FI 740-12	大西洋中东部渔业委员会	VI-2 (1)	英 法 西	委员会成员	76 200
02	FI 743-9	大西洋中东部渔业委员会渔业发展小组委员会	VI-2 (1)	英 法 西	小组委员会成员	0
02	FI 744-10	大西洋中东部资源评价工作组	VI-2 (3)	英 法	以个人身份	54 500
02	FI 748-3	非洲内陆渔业委员会泛濠平原渔业工作组	VI-2 (1)	法	工作组成员	500
02	FI 748-4	非洲内陆渔业委员会泛濠平原渔业工作组	VI-2 (1)	英	工作组成员	500
02	FI 750-13	海洋渔业研究专家咨询委员会	VI-2 (3)	英	以个人身份	500
02	FI 759-5	拉丁美洲内陆渔业委员会水产养殖工作组	VI-1 (3)	西	以个人身份	500
02	FI 766-5	大西洋中西部渔业委员会小安第斯山脉渔业发展和 管理委员会	VI-1 (1)	英 法	委员会成员	39 000
02	FI 770-6	印度洋—太平洋渔业委员会内陆渔业工作组	XIV (3)	英	以个人身份	800

计划 成分	司/会议编号	名称	用途类别 (类别)	语言	参加者	估计直接 费用(美元)
02	FI 771-7	印度洋-太平洋渔业委员会技术经济研究和开发 常设委员会	XIV (1)	英法	委员会成员	0
02	FI 772-2	大西洋中部渔业委员会渔业经济和计划工作组	VI-1 (3)	英西	以个人身份	32 800
02	FI 777-6	拉丁美洲内陆渔业委员会渔业经济工作组	VI-1 (3)	西	以个人身份	500
02	FI 778-4	拉丁美洲内陆渔业委员会渔业技术工作组	VI-1 (3)	西	以个人身份	500
02	FI 779-8	印度洋-太平洋渔业委员会南中国海渔业发展和 管理委员会	XIV (1)	英	委员会成员	500
02	FI 780-7	印度洋渔业委员会西南印度洋渔业发展和管理委员会 VI-1	VI-1 (1)	英法	委员会成员	40 200
02	FI 782-8	印度洋渔业委员会孟加拉湾渔业发展和管理委员会 (1)	VI-1 (1)	英	委员会成员	500
02	FI 785-5	大西洋中部渔业委员会渔业统计工作组 (1)	VI-2 (1)	英法	工作组成员	0
02	FI 787-5	非洲内陆渔业委员会萨赫勒地带渔业保护和 发展委员会 (1)	VI-2 (1)	英法	小组委员会成员	29 700
02	FI 788-3	欧洲内陆渔业委员会关于放养的工作组 (3)	VI-1 (3)	英	以个人身份	500
02	FI 803-3	黑海种群评估技术磋商会 (2)	VI-5 (2)	英	选定的成员国	1 000
02	FI 816-7	巴利阿里和利翁海统计分区种群评估技术磋商会 (2)	VI-5 (2)	法	选定的成员国	800
04	FI 801	公海渔业专家磋商会 (3)	VI-4 (3)	英法西	以个人身份	40 000
04	FI 805	公海捕捞政府磋商会 (2)	VI-5 (2)	阿英法西	选定的成员国	73 000
04	FI 823	通过建立印度洋各枪鱼委员会协定草案的会议 (1)	XIV (1)	阿英法西	选定的成员国	80 000

计划 成分	司/会议编号	名 称	类别 (类别)	国籍	参加者	估计直接 费用(美元)
合计2.2.3.2						870 300
分项计划	2.3.1.2	人工林、树木改良和森林遗传资源				
04	FO 706	国际杨树委员会杨树虫害工作组	XIV (1)	英	委员会委员	0
04	FO 702-19	国际杨树委员会	XIV (1)	英法西	委员会委员	27 880
04	FO 703-36	国际杨树委员会执行委员会	XIV (1)	英法西	委员会委员	0
04	FO 704	国际杨树委员会关于杨树木材的采伐和利用工作组	XIV (1)	英	委员会委员	0
04	FO 705	国际杨树委员会杨树病害工作组	XIV (1)	英	委员会委员	0
04	FO 736-8	森林遗传资源专家组	VI-4 (3)	英法西	以个人身份	24 500
合计2.3.1.2						52 380
分项计划	2.3.1.3	自然保护和野生动物				
03	FO 709-10	非洲林业和野生动物委员会野生动物管理和国家公园工作组	VI-1 (1)	英法	非洲林业及野生动物 委员会成员	26 500
06	FO 728-18	欧洲林业委员会山地和水区管理工作组	VI-1 (1)	英法西德	欧洲林业委员会成员	28 500
合计2.3.1.3						55 000
分项计划	2.3.1.7	区域办事处				
	RAP830	按网专家磋商会：亚洲的经济	VI-4 (3)	英	以个人身份	5 000
合计2.3.1.7						5 000

计划 成分	计划/会议编号	名称	管理条款 (类别)	语言	参加者	估计直接 费用(美元)
分项计划	2.3.2.11	森林工业的发展				
05	FO 734-33/34	纸浆和纸张专家咨询委员会	VI-2 (3)	英法西	以个人身份	38 000
合计	2.3.2.1					38 000
分项计划	2.3.2.4	非木材产品和木质能源				
05	FO 801	非木材林产品的经济性和资源持续利用专家磋商会	VI-4 (3)	英法西	以个人身份	18 500
05	FO 804	木质能源专家磋商会	VI-4 (3)	英法西	以个人身份	1 500
合计	2.3.2.4					20 000
分项计划	2.3.3.1	培训和机构				
03	FO 903	林业推广方法讨论会	(4)	法	选定个人	2 000
06	FO 735-17/18	粮农组织林业教育咨询委员会	VI-2 (1)	英法西	委员会委员	52 000
合计	2.3.3.1					54 000
分项计划	2.3.3.2	调查规划和统计				
02	FO 901	拉丁美洲林业统计讨论会	(4)	西	选定个人	5 000
合计	2.3.3.2					5 000
分项计划	2.3.3.3	林业资源和信息				
03	FO 701-11	林业委员会	V-6 (1)	阿中英法西	委员会委员	79 000
03	FO 707-9	非洲林业和野生动物委员会	VI-1 (1)	英法西	委员会委员	39 500

计划 成分	图/会议编号	名 称	程 序 (类别)	语 言	参 加 者	估计直接 费用(美元)
03	FO 710-15	亚洲太平洋林业委员会	VI-1 (1)	英语	委员会委员	39 000
03	FO 713-18	拉丁美洲林业委员会	VI-1 (1)	西班牙语	委员会委员	51 500
03	FO 720-16	北美林业委员会	VI-1 (1)	英语	委员会委员	32 000
03	FO 726-26	欧洲林业委员会	VI-1 (1)	西班牙语	委员会委员	29 000
03	FO 731-15	非洲林业和野生动物委员会 “地中海森林”会议	VI-1 (1)	西班牙语	委员会委员	52 300
03	FO 733-11	热带森林开发委员会	VI-2 (1)	西班牙语	委员会委员	33 500
合计 2.3.3.3						355 800
分项计划	2.3.3.4:	村社林业发展				
06	FO 802	森林资源当地管理—组织战略专家磋商会	VI-4 (3)	英语	以个人身份	2 500
合计 2.3.3.4						2 500
分项计划	2.3.3.7:	区域办事处				
-	RAPAB12	茶叶产区专家磋商会	VI-4 (3)	英语	以个人身份	5 000
-	RAPAB15	林业信贷区域专家磋商会	VI-4 (3)	英语	以个人身份	5 000
-	RAPAB24	亚洲林业教育网络专家磋商会	VI-4 (3)	英语	以个人身份	5 000
合计 2.3.3.7						15 000
1992—93两年度会议费用总额						9 238 350

附件八 — 杂 类 表

- A 按各章和按联合国行政问题咨询委员会规定的开支用途类别列出的
1990—91年和1992—93年预算简表
- B 按各章和主要经费来源列出的1992—93年概要简表
- C 1992—93年出版周转基金

A. 联合国系统——标准预算

按各章和各主要经费来源列出的1992—93年概要简表

(按千美元计, 1995年价=1美元)

章次	薪金(净额)		一般人事费用		公务旅行		合同服务费		一般行政费用		供应品及物资费		家具和设备购置费		其他开支		共计	
	1990-91	1992-93	1990-91	1992-93	1990-91	1992-93	1990-91	1992-93	1990-91	1992-93	1990-91	1992-93	1990-91	1992-93	1990-91	1992-93		
1 总的政策和指导	23 793	28 458	8 895	11 426	1 311	2 062	1 330	2 464	2 757	2 032	877	695	424	539	1 228	1 565	40 615	49 241
2 技术和经济计划	152 791	177 175	59 329	73 386	17 601	19 589	25 209	26 232	9 182	7 863	5 089	4 615	3 150	3 468	1 239	1 844	273 590	314 172
3 支助发展计划	49 810	54 178	20 391	25 080	5 213	5 728	1 190	2 661	6 636	8 192	2 073	2 725	1 917	2 796	600	239	87 830	101 599
4 技术合作计划	0	0	0	0	2 710	3 077	40 660	46 074	6 099	6 942	0	0	18 298	21 316	0	0	67 767	77 409
5 支持服务	47 002	56 119	20 157	24 309	754	1 006	4 901	2 904	3 200	2 938	1 847	1 534	791	777	1 910	2 321	80 562	91 908
6 公共服务	0	0	0	0	0	0	0	0	11 404	10 450	3 216	3 024	3 216	3 305	0	0	17 836	16 779
7 应急费用	0	0	0	0	0	0	0	0	0	0	0	0	0	600	600	600	600	600
总计	273 396	315 930	108 772	134 201	27 589	31 462	73 290	80 335	39 278	36 417	13 102	12 593	27 796	32 201	5 577	6 569	568 800	651 708

B. 联合国系统——标准预算

按各章和按联合国行政问题咨询委员会规定的开支用途类别列出的1990—91年和1992—93年预算简表

(按千美元计, 1335里拉=1美元)

章次	正常计划	联合国来源	其他来源	共 计
1 总的政策和指导	49 243	2 419	3 313	54 975
2 技术和经济计划	314 174	435 947	374 887	1 125 008
3 支持发展计划	101 598	7 897	24 620	134 115
4 技术合作计划	77 409	0	0	77 409
5 支持服务	91 906	18 955	9 770	120 631
6 公共服务	16 778	1 671	584	19 033
7 应急服务	600	0	0	600
总 计	651 708	466 889	413 174	1 531 771

C. 1992 - 1993年出版周转基金

(根据财务条例第六条第九款设立)

估计的收入		估计的开支	
从1990-91年结转		1992-93年杂项收入	
	美元		美元
(a) 截止1991年12月31日 超出以下(b)项本的预算结余款	328 000	发给	328 000
(b) 基金的资本	10 000	再版费	250 000
1992年和1993年出版物销售收入	2 200 000	推销和处理和编目录、散页材料、 陈列、展出等费用	290 000
		人事服务	1 610 000
		2 x P-2 出版物推销官员	
		1 x G-5 书店管理员	
		1 x G-5 办事员	
		3 x G-4 办事员	
		6 x G-3 办事员	
		1 x G-3 图片技术员	
		5 x G-2 办事员	
		临时助理	
		转结入1994-95年	
		(a) 截止1991年12月31日	50 000
		超出以下(b)项本的预算结余款	
		(b) 基金的资本	10 000
合计	2 538 000	合计	2 538 000

