

EL PROGRAMA FORESTAL DE LA FAO EN CIFRAS

RECURSOS HUMANOS

Hacia fines del bienio 2010-2011 el Departamento Forestal de la FAO, contaba con 83 profesionales y funcionarios de nivel directivo y con otros 20 expertos forestales en las oficinas descentralizadas. Asimismo, el Departamento tenía 33 funcionarios de Servicios Generales y los consultores a corto plazo, en la Sede, eran poco más de 50. A finales de 2011, el Departamento Forestal, en la Sede de la FAO, fue reestructurado para mejorar la eficiencia y eficacia de las actividades; el organigrama abajo muestra la nueva estructura.

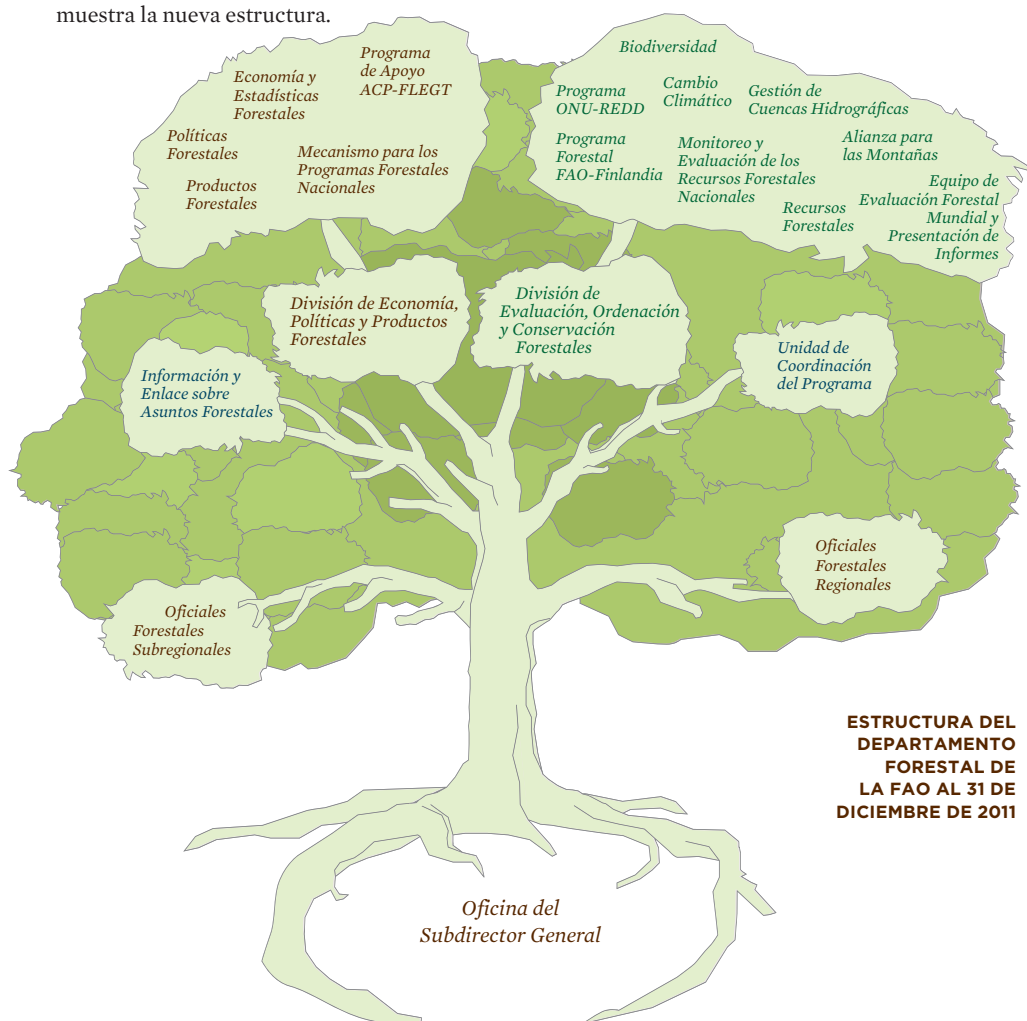

RECURSOS FINANCIEROS

El financiamiento del Programa Forestal de la FAO, proveniente del Programa Ordinario de la FAO, para el bienio 2010-2011 fue de 42 millones de dólares estadounidenses, que representaban alrededor del 4 por ciento del total del presupuesto del Programa Ordinario de la FAO. A estos, se sumaron las contribuciones voluntarias de los donantes bilaterales y multilaterales y de los fondos fiduciarios que, en el bienio, ascendieron a aproximadamente a 81 millones de dólares estadounidenses.

En el bienio, el Programa FAO Forestal contaba con más de 200 proyectos en curso en más de 60 países, con un presupuesto total para los proyectos de 321 millones de dólares estadounidenses. El Departamento Forestal, en la Sede de la FAO, condujo la implementación de 39 de esos proyectos, seis fueron conducidos por el Departamento de Cooperación Técnica de la FAO, y el resto de los proyectos fue conducido por las oficinas descentralizadas de la FAO. Entre las regiones, América Latina y el Caribe tuvo la parte más importante de los proyectos en valor, seguida por África. Poco más de la mitad del presupuesto total de los proyectos se destinó a los proyectos interregionales o mundiales, que se llevaron a cabo principalmente en la sede para el beneficio de todos los países.

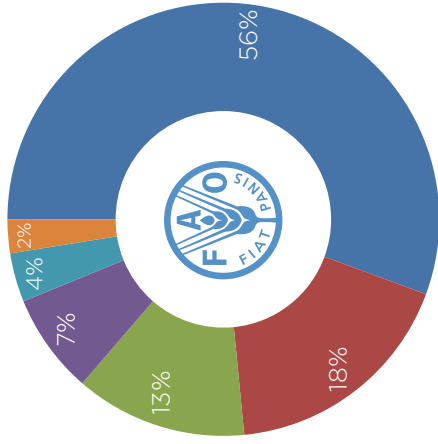
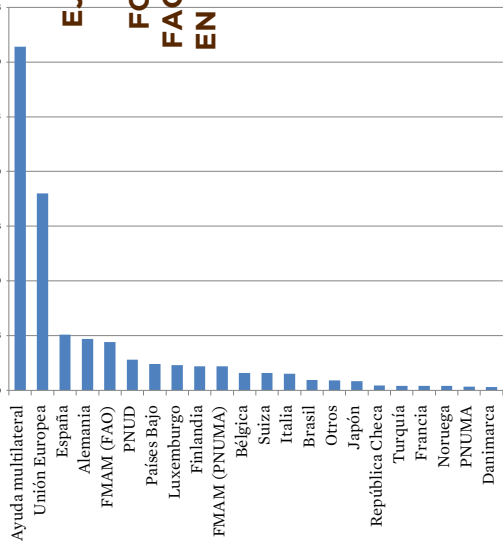

- Interregional
- América Latina y el Caribe
- África subsahariana
- Asia y el Pacífico
- Cercano Oriente y África del Norte
- Europa y Comunidad de Estados Independientes

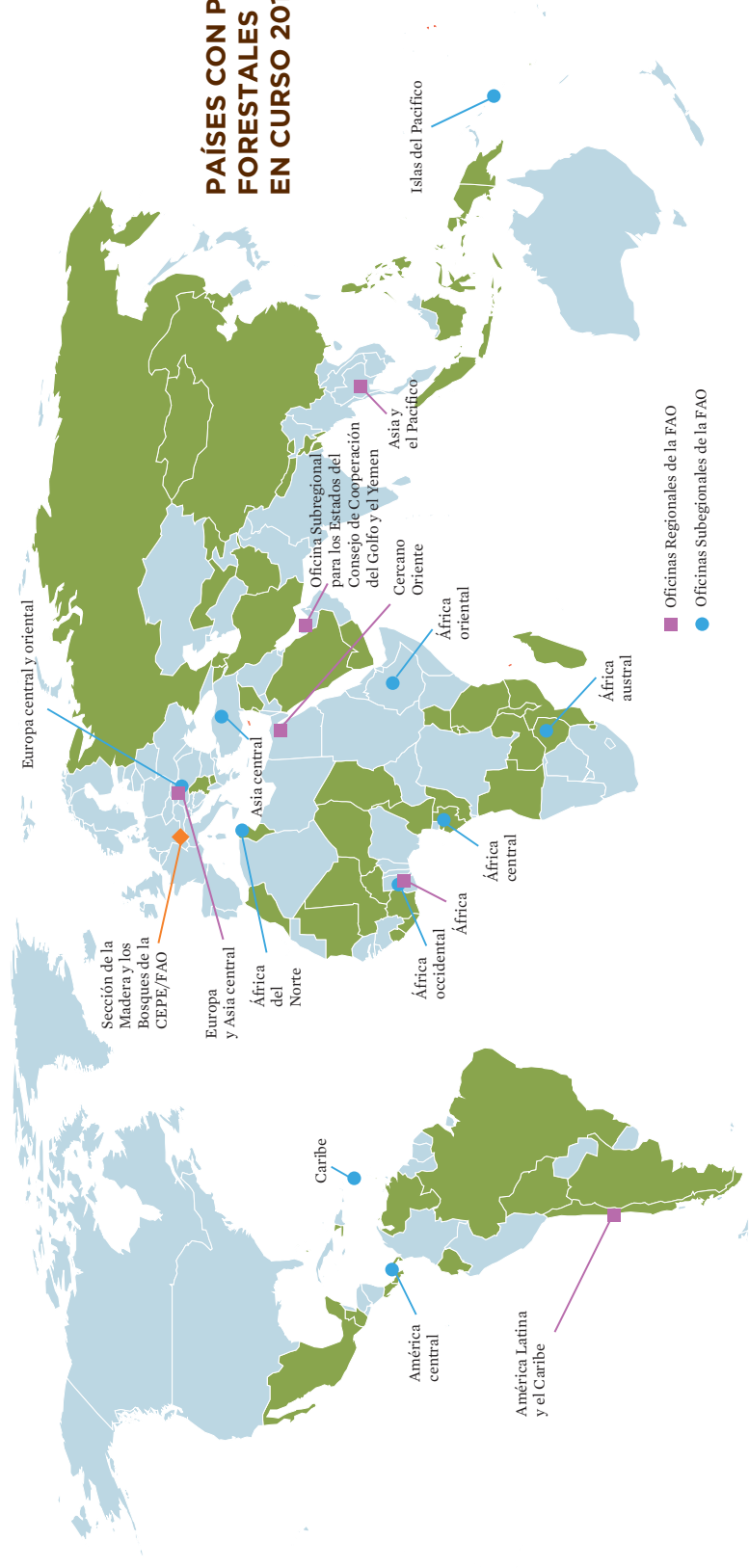



Forestry Department
Food and Agriculture Organization of the United Nations
Viale delle terme di Caracalla
00153 Rome, Italy
E-mail: fo-library@fao.org
www.fao.org/forestry

FAO Regional Office for Africa
FAO Building
Gamal Abdul Nasser Road
Accra, Ghana
E-mail: FAO-RAF@fao.org
Web address: www.fao.org/africa

FAO Regional Office for Asia and the Pacific
39 Phra Athit Road
10200 Bangkok, Thailand
E-mail: FAO-RAP@fao.org
Web address: www.fao.org/world/regional/rap/

FAO Regional Office for Europe and Central Asia
34 Benczur utca
Budapest, Hungary
E-mail: REU-Registry@fao.org
Web address: www.fao.org/europe/en/

FAO Regional Office for Latin America and the Caribbean
Av. Dag Hammarskjöld 3241 – Vitacura
Casilla 10095
Santiago, Chile
E-mail: FAO-RLC@fao.org
Web address: www.rlc.fao.org

FAO Regional Office for the Near East
11, El Eslah El Zerai Street
Dokki, Cairo, Egypt
E-mail: FAO-RNE@fao.org
Web address: www.fao.org/world/Regional/RNE/index_en.htm

UNECE/FAO Forestry and Timber Section
Palais des Nations
CH-1211
Geneva 10, Switzerland
Email: Info.timber@unece.org
Web address: www.unece.org

Créditos fotográficos

G. Marcelli
M. E. Muriel
J. Herrero
L. Feliziani
R. Beatty
M. Valerio
C. Brown
A. Karsymbek

Tomadas de mediabase.fao.org (©FAO):
S. Callagher (cover)
S. Terrill
R. Faidutti
G. Napolitano
J. M. Baliellas
S. Diallo

Tomadas de www.fao.org/mediabase/forestry:
J. Masuch
J. Ball
H. Batuhan Gunsen